

PLAN GENERAL DE ORDENACIÓN URBANA DE AMBITE (MADRID)

DOCUMENTO DE AVANCE

NOVIEMBRE 2023

BLOQUE I DOCUMENTACIÓN INFORMATIVA

VOLUMEN 1
MEMORIA DE INFORMACIÓN



AMBITE
Ayuntamiento



omicron
amepro

PLAN GENERAL DE ORDENACIÓN URBANA DE AMBITE (MADRID)

DOCUMENTO DE AVANCE

BLOQUE I VOLUMEN 1 MEMORIA DE INFORMACIÓN

Dirección Técnica:

Magdalena Barreales Caballero	Ingeniera de Caminos
Rubén Fernández Rodríguez	Arquitecto
Fernando Carmona Mateos	Arquitecto



Equipo Redactor:

Carmen Fernández González	Arquitecta
Silvia Blanco Pisabarro	Arquitecta
Luis Miguel Ramos del Cerro	Arquitecto
Ana García Peña	Estudiante de Arquitectura
Natalia González Alonso	Arquitecta
Lara Caamaño Fernández	Arquitecta-Paisajista
Sergio Ordás Llamazares	Ingeniero de Caminos
Nuria Iburguren Fernández	Ingeniero de Caminos
M ^a Luz Prieto Rodríguez	Ing. T. Agrícola / Ing. Agrónomo
Carmen Cordero González	Lda. Ciencias Ambientales
Pablo Rodríguez Rodríguez	Graduado Ciencias Ambientales
Verónica García Calvo	Lda. Ciencias Ambientales
Sofía Calvete Candal	Lda. Ciencias Ambientales
Armando López Hernández	Ldo. Geografía e Historia
Inés Suárez Santos	Lda. Derecho
Marta Gayo Modino	Lda. Derecho
Javier Rodríguez Barrientos	Ingeniero Técnico Agrícola
Marta Sandoval Cerón	Delineante
Dulce María Pérez Benavides	Delineante
Miguel Ángel García Angulo	Delineante
Noelia Yugueros Anta	Delineante
M ^a Teresa Fernández Fernández	Administrativa

Promotor:



Ayuntamiento de
Ambite

Ayuntamiento de Ambite
Plaza del Ayuntamiento, 1
28580 Ambite (Madrid)

Empresa Redactora:



Omicron-Amepro
Paseo de la Castellana 127, 2^a planta
28046 Madrid



ÍNDICE

TÍTULO I. INTRODUCCIÓN	7
Capítulo 1. Preliminares	8
1.1. Objeto.....	8
1.2. Equipo redactor.....	8
1.3. Justificación de la redacción del Plan General.....	9
1.4. Contenido del Documento de Avance del Plan General.....	10
1.5. Tramitación del PGOU.....	11
Capítulo 2. Marco Normativo	13
2.1. Legislación en materia de Suelo, Ordenación del Territorio y Urbanismo.....	13
2.2. Legislaciones sectoriales.....	14
2.3. Informe de Impacto Territorial.....	21
2.4. Documento de Alcance del Estudio Ambiental Estratégico.....	21
TÍTULO II. ANÁLISIS DEL TERRITORIO	22
Capítulo 1. Análisis del Medio Físico	23
1.1. Encuadre territorial.....	23
1.2. Topografía.....	25
1.3. Climatología.....	26
1.4. Geología y Geomorfología.....	29
1.5. Edafología.....	32
1.6. Hidrología.....	34
1.7. Riesgos naturales.....	41
1.8. Riesgos tecnológicos.....	50
Capítulo 2. Análisis del Medio Biótico	53
2.1. Vegetación.....	53
2.2. Fauna.....	63
Capítulo 3. Análisis del Paisaje	70
3.1. Condicionantes del paisaje.....	70
3.2. Definición de las unidades de paisaje.....	71
3.3. Valoración de las unidades de paisaje.....	75
Capítulo 4. Análisis de Elementos y Espacios Naturales Singulares	87
4.1. Red Natura 2000.....	87
4.2. Hábitats.....	88
4.3. Montes.....	90
4.4. Espacios destinados a caza y pesca.....	92
4.5. Vías pecuarias.....	93
Capítulo 5. Calidad ambiental	95
5.1. Calidad del aire.....	95
5.2. Calidad acústica.....	99
5.3. Calidad del agua.....	100

5.4.	Gestión de residuos.....	101
Capítulo 6.	Análisis del Patrimonio Cultural	103
6.1.	Bienes de Interés Cultural	111
6.2.	Bienes de Interés Patrimonial.....	112
6.3.	Yacimientos arqueológicos.....	116
6.4.	Elementos recogidos en el Catálogo de Bienes Protegidos	118
6.5.	Elementos de Patrimonio destacables de Ambiente	125
Capítulo 7.	Análisis de la Evolución Demográfica Comarcal y Municipal	127
7.1.	Demografía. Encuadre comarcal	127
7.2.	Análisis demográfico del municipio.....	129
7.3.	Proyección de población futura. Previsiones demográficas.....	137
Capítulo 8.	Análisis Económico Comarcal y Municipal.....	141
8.1.	Actividades económicas. Contexto comarcal	141
8.2.	Actividades económicas del municipio	145
Capítulo 9.	Análisis de la estructura urbana	157
9.1.	Introducción	157
9.2.	Proceso histórico de formación y crecimiento de Ambiente	157
9.3.	Estructura urbana. Análisis morfológico.	159
9.4.	Estructura de la propiedad.....	178
9.5.	Análisis parcelario y de la edificación	181
9.6.	Análisis del tejido comercial.....	198
Capítulo 10.	Vivienda. Censo y Evaluación de Necesidades	203
10.1.	Estructura de hogares en el municipio.....	203
10.2.	Dinámica de vivienda.....	203
10.3.	Datos del mercado inmobiliario.....	205
10.4.	Evaluación de necesidades	208
Capítulo 11.	Análisis de las Redes Públicas	210
11.1.	Redes de Infraestructuras	210
11.2.	Redes de Equipamientos.....	214
11.3.	Redes de Servicios.....	228
Capítulo 12.	Análisis de Movilidad y Transporte	241
12.1.	Ámbitos de análisis.....	241
12.2.	Conexiones viarias. Accesibilidad.....	241
12.3.	Caracterización del tráfico	246
12.4.	Modos de Movilidad.....	250
12.5.	Transporte público.....	252
12.6.	Transporte privado.....	254
12.7.	Aparcamientos.....	255
TÍTULO III.	ANÁLISIS DEL PLANEAMIENTO VIGENTE	257
Capítulo 1.	Antecedentes de Planeamiento.....	258
1.1.	Características generales del planeamiento vigente.	258

1.2.	Desarrollo del planeamiento vigente.....	265
1.3.	Situación de las unidades de ejecución.....	271
1.4.	Disfunciones en el modelo territorial surgidas en los últimos años.....	272
Capítulo 2.	Planeamiento de los municipios colindantes	274
2.1.	Instrumentos de planeamiento vigentes en los municipios del entorno.....	274
2.2.	Análisis de la clasificación del suelo en los municipios colindantes	276
TÍTULO IV.	PLANES SECTORIALES Y TERRITORIALES	285
Capítulo 1.	Instrumentos de Ordenación del territorio de carácter territorial	286
1.1.	ZEC Vegas, cuestas y páramos del sureste de Madrid (ES3110006).....	286
Capítulo 2.	Instrumentos de ordenación del territorio de carácter sectorial.....	287
2.1.	Vías Pecuarias.....	287
2.2.	Montes.....	287
2.3.	Cauces y riberas.....	288
2.4.	Residuos.....	289
2.5.	Cambio Climático.....	289
2.6.	Carreteras.....	289
2.7.	Líneas eléctricas.....	290
2.8.	Energía y desarrollo.....	290
2.9.	Servidumbres aeronáuticas	291
2.10.	Protecciones arqueológicas.....	291
TÍTULO V.	DIAGNÓSTICO Y PROPUESTA	292
Capítulo 1.	Análisis de Problemas y Oportunidades	293
1.1.	Medio Físico	293
1.2.	Condiciones urbanísticas de borde.....	294
1.3.	Medio Socioeconómico.....	298
1.4.	Estructura Urbana.....	300
1.5.	Necesidades dotacionales.....	301
1.6.	Parcelas vacantes	301
1.7.	Planeamiento Vigente.....	302
1.8.	Movilidad y Transporte	303
1.9.	Redes de Servicios.....	303
1.10.	Diagnóstico de problemas por núcleos.....	304
1.11.	Diagnóstico de la participación pública.....	305
Capítulo 2.	Conclusiones	306
2.1.	Problemas y déficits existentes	306
2.2.	Potencialidades y oportunidades detectadas	307

Título I. INTRODUCCIÓN

Capítulo 1. PRELIMINARES

1.1. Objeto

El presente documento constituye la memoria del **Documento de Avance del Plan General de Ordenación Urbana de Ambite (Madrid)**, cuya redacción fue adjudicada a la empresa OMICRON-AMEPRO, S.A., firmándose el contrato para la realización del servicio con fecha de 24 de mayo de 2022 entre la empresa redactora y el Excmo. Ayuntamiento de Ambite (Madrid).

El objeto del Plan General es el de llevar a cabo la completa revisión del marco urbanístico general existente en el municipio. Ambite dispone en la actualidad de Normas Subsidiarias de Planeamiento (NNSS-95), vigentes en el término municipal desde el año 1995. Tras su aprobación, se han redactado y aprobado en el Término Municipal tres Modificaciones de Planeamiento, con alcance puntual (no alteran el modelo propuesto en las NNSS-95).

La falta de adecuación del planeamiento vigente a la Ley 9/2001, de 17 de julio, del Suelo de la Comunidad de Madrid, y la obsolescencia del modelo urbanístico planteado en dicho instrumento, hacen necesaria la redacción de un nuevo instrumento de planeamiento urbanístico en el municipio de Ambite.

Este Documento de Avance ha sido redactado conforme a la Ley 9/2001, de 17 de julio, del Suelo de la Comunidad de Madrid, y contiene toda la información relevante para la adopción del modelo urbanístico definido para el municipio de Ambite. Se incluye un análisis completo del territorio municipal y del planeamiento urbanístico vigente, estableciéndose un diagnóstico cuyas conclusiones sostienen el modelo urbanístico propuesto para el municipio.

La presente Memoria de Información se complementa con el resto de documentación que integra el Documento de Avance del Plan General.

1.2. Equipo redactor

El equipo multidisciplinar dispuesto por Omicron-Amepro, S.A. para llevar a cabo la redacción del presente documento es el que se describe en la siguiente tabla:

EQUIPO REDACTOR	
NOMBRE	TITULACIÓN
Magdalena Barreales Caballero	Ingeniero de Caminos, Canales y Puertos
Rubén Fernández Rodríguez	Arquitecto
Fernando Carmona Mateos	Arquitecto
Carmen Fernández González	Arquitecta
Silvia Blanco Pisabarro	Arquitecta
Luis Miguel Ramos del Cerro	Arquitecto

EQUIPO REDACTOR	
NOMBRE	TITULACIÓN
Ana García Peña	Estudiante de Arquitectura
Natalia González Alonso	Arquitecta
Lara Caamaño Fernández	Arquitecta-Paisajista
Sergio Ordás Llamazares	Ingeniero de Caminos
Nuria Iburguren Fernández	Ingeniero de Caminos
M ^a Luz Prieto Rodríguez	Ing. T. Agrícola / Ing. Agrónomo
Carmen Cordero González	Lda. Ciencias Ambientales
Pablo Rodríguez Rodríguez	Graduado Ciencias Ambientales
Verónica García Calvo	Lda. Ciencias Ambientales
Sofía Calvete Candal	Lda. Ciencias Ambientales
Armando López Hernández	Ldo. Geografía e Historia
Inés Suárez Santos	Lda. Derecho
Marta Gayo Modino	Lda. Derecho
Javier Rodríguez Barrientos	Ingeniero Técnico Agrícola
Marta Sandoval Cerón	Delineante
Dulce María Pérez Benavides	Delineante
Miguel Ángel García Angulo	Delineante
Noelia Yugueros Anta	Delineante
M ^a Teresa Fernández Fernández	Administrativo

Tabla 1. Equipo redactor del documento de PGOU de Ambite

1.3. Justificación de la redacción del Plan General

La justificación de la necesidad de la redacción de un nuevo Plan General responde fundamentalmente a motivaciones de carácter jurídico, urbanístico y medioambiental.

Desde un enfoque jurídico, la conveniencia y oportunidad de la redacción del nuevo Plan General se deriva de la entrada en vigor de la Ley 9/2001 de 17 de julio, de Suelo de la Comunidad de Madrid, que incluye la obligación de adaptar el planeamiento general municipal a la nueva legislación en un plazo de dos años a partir de la publicación de la aprobación de dicha Ley, mediante la redacción de un Plan General. Actualmente, el municipio cuenta con unas Normas Subsidiarias de Planeamiento (NNSS-95), vigentes en el término municipal desde el año 1995. Es evidente la necesidad de dotar al municipio de Ambite de un instrumento de planeamiento general adaptado al marco legal vigente en la actualidad.

Por otra parte, desde el punto de vista urbanístico, la necesidad de la redacción del nuevo Plan General viene originada por los problemas de gestión derivados del planeamiento general vigente, ya que no se ha desarrollado casi ninguna de las Unidades de Ejecución y Sectores previstos en las Normas Subsidiarias de 1995, lo que hace que sea necesaria la revisión de las normas, adaptando el nuevo planeamiento general a

las necesidades reales del municipio y estableciendo las herramientas de gestión que favorezcan el desarrollo del Plan General.

El enfoque y el modelo urbanístico planteados hace más de veinticinco años necesitan ser revisados, dado que las determinaciones recogidas en las actuales Normas Subsidiarias vigentes han quedado obsoletas. La propia evolución urbanística del municipio durante la vigencia de este instrumento de planeamiento hace necesario un nuevo Plan General que se adapte a la realidad actual del municipio, así como a la legislación vigente. De tal manera que se propicie el marco que permita un crecimiento sostenible y que garantice el equilibrio interno, afrontando conflictos y carencias urbanas que han surgido con el desarrollo del municipio en las últimas décadas. El modelo urbanístico del nuevo Plan General deberá orientarse hacia la consecución de una población equilibrada y resiliente.

En conclusión, puede afirmarse que la redacción del nuevo Plan General de Ordenación Urbana de Ambiente (Madrid) queda suficientemente justificada, como figura urbanística mínima para la ordenación del suelo del término municipal, según la vigente Ley 9/2001, del Suelo de la Comunidad de Madrid.

1.4. Contenido del Documento de Avance del Plan General

De acuerdo con lo dispuesto en el artículo 43 de la Ley 9/2001 de 17 de julio del Suelo de la Comunidad de Madrid, el presente documento de Avance del Plan General está integrado por la siguiente documentación, estructurada en una serie de tomos:

Bloque I Documentación Informativa

- Volumen 1. **Memoria de Información**
- Volumen 2. **Planos de Información**

Bloque II Documentación Ambiental

- Volumen 1. **Documento Inicial Estratégico** (evaluación ambiental conforme a la Ley 21/2013)
- Volumen 2. **Planos Ambientales**

Bloque III Documentación Normativa

- Volumen 1. **Memoria de Ordenación**
- Volumen 2. **Normativa Urbanística**
- Volumen 3. **Fichas de Ordenación y Gestión**
- Volumen 4. **Catálogo de Bienes y Espacios Protegidos**
- Volumen 5. **Planos de Ordenación**
- Volumen 6. **Memoria de participación**
- Volumen 7. **Resumen Ejecutivo**

1.5. Tramitación del PGOU

1.5.1. Antecedentes

El proceso de tramitación del Plan General de Ordenación de Ambite hasta la fecha ha sido el siguiente:

- Normas Subsidiarias (NNS-95). Aprobadas definitivamente por el Consejero de Política Territorial con fecha de 1 de junio de 1995, tras subsanarse las deficiencias que causaron su suspensión condicionada por el Consejo de Gobierno de la Comunidad de Madrid, en sesión celebrada el 23 de marzo de 1995. La publicación de los acuerdos anteriores se recoge en el BOCM Núm. 150, publicado el lunes, 26 de junio de 1995.
- Modificación Puntual de las Normas Subsidiarias del término municipal de Ambite, en el ámbito del “Camino de Valdezarza” (21/12/1999).
- Modificación Puntual de las Normas Subsidiarias de Planeamiento Municipal de Ambite, consistente en dividir la UE-2 en dos unidades menores, la UE-2a y la UE-2b (25/07/2000).
- Modificación Puntual de las Normas Subsidiarias de planeamiento en el término municipal de Ambite para la definición de un Área de Tolerancia de Vertidos de Residuos Inertes en el Suelo No Urbanizable (25/07/2000).
- Plan Especial de Ejecución de Infraestructuras “Obras de saneamiento y depuración de la cuenca del río Tajuña, comprendidas en el Plan Director de Saneamiento y Depuración del 100 por 100 de los municipios de la Comunidad de Madrid” (26/07/2001).
- Plan Especial de Infraestructuras “Gasificación integral zona Sur-Este de la Comunidad de Madrid, a partir del gaseoducto Loeches-Villarejo de Salvanes” (20/12/2005).
- Plan Especial relativo a los ámbitos P 5 PARC 9001, P6 PARC 9002 Y PARC 9003 (20/12/2005)

1.5.2. Redacción del PGOU

- El 20 de mayo de 2022 se adjudica el contrato de Redacción del Plan General de Ambite a la empresa Omicron Amepro, S.A., firmándose el contrato el 24 de mayo de 2022.
- El 15 de septiembre de 2022 se entregó el Documento Urbanístico Preliminar, una vez consensuado por el equipo de gobierno y con los principales organismos sectoriales, sirve de base para la redacción del presente documento de Avance.
- El 31 de enero de 2023, se publica en las redes municipales una encuesta preliminar, para recoger el parecer de los ciudadanos sobre el futuro de su municipio.
- La redacción del presente documento de Avance, se rige por el artículo 12 de la Ley 1/2022, de 21 de diciembre, de Medidas Urgentes para el Impulso de la Actividad Económica y la Modernización de la Administración de la Comunidad de Madrid, que modifica el artículo 56 de la Ley 9/2001, de 17 de julio, del Suelo de la Comunidad de Madrid, en relación con la tramitación de los Avances del Planeamiento, señalando lo siguiente:

“Para la formulación y elaboración de los instrumentos de planeamiento general, y sus revisiones, deberá formalizarse un documento de avance, expresivo de los criterios, objetivos y propuestas generales, así como de las alternativas de ordenación posibles. Asimismo, deberá

contener el correspondiente documento inicial estratégico, con el contenido y el alcance previstos en la legislación sobre evaluación ambiental, así como un resumen ejecutivo que permita conocer con sencillez y claridad el documento de avance. En todos los demás casos, el Avance de planeamiento será facultativo.”

Según el citado artículo, el procedimiento de aprobación de los Avances de Planeamiento estará sujeto a los siguientes trámites preceptivos:

- a) Trámite de información pública por un período de cuarenta y cinco días, a efectos de que cualquier interesado pueda presentar sugerencias, que no requerirán contestación individualizada por la Administración pública. Una vez finalizado el trámite, en el plazo de quince días, deberá remitirse al órgano competente en materia de ordenación territorial de la Comunidad de Madrid las sugerencias recibidas y el certificado municipal sobre su recepción.*
- b) De manera simultánea al trámite de información pública, se remitirá la documentación completa del avance al órgano competente en materia de ordenación territorial de la Comunidad de Madrid, que ejercerá las funciones y trámites del órgano sustantivo en el procedimiento de evaluación ambiental estratégica, de acuerdo a lo previsto en la legislación sobre evaluación ambiental, además de las que le corresponden en la tramitación del informe de impacto territorial.*

2º. Informe previo de Análisis Ambiental por la Consejería competente en medio ambiente, que deberá emitirse en el plazo máximo de tres meses.

3º. Informe de Impacto Territorial, que emitirá el Consejo de Gobierno a propuesta del Consejero Competente en materia de ordenación del territorio, que tiene carácter de preceptivo y vinculante para la aprobación del Avance. El Informe de Impacto Territorial debe emitirse en el plazo máximo de seis meses.

La aprobación de los Avances de Planeamiento solo tendrá efectos administrativos internos y en las relaciones entre las Administraciones Públicas que hayan intervenido en su elaboración.

En todo caso, el acuerdo del Ayuntamiento de aprobación del Avance deberá expresar el resultado de los trámites de información pública, incluir el Informe de Análisis Ambiental, y el Informe de Impacto Territorial y, en particular, la incidencia de éste en el contenido del Avance.

Asimismo, se realizarán los trámites ambientales recogidos en la ley 21/2013, de 9 de diciembre, de evaluación ambiental. En este sentido, se efectuará la solicitud de inicio para la evaluación ambiental estratégica del Plan General al órgano ambiental, acompañada del borrador del Plan y del Documento Inicial Estratégico. El documento del Avance tendrá la consideración de borrador del Plan. El Documento Inicial Estratégico formará parte del contenido sustantivo del propio Avance, tal como establece la disposición transitoria primera de la Ley 4/2014, de 22 de diciembre, de Medidas Fiscales y Administrativa. Posteriormente se realizará el trámite de consultas previas y la determinación del alcance del Estudio Ambiental Estratégico, conforme a la citada Ley 21/2013. El órgano ambiental remitirá el Documento de Alcance del Estudio Ambiental Estratégico y las respuestas a las consultas realizadas en un plazo máximo de tres meses desde la recepción de la solicitud de inicio.

Capítulo 2. MARCO NORMATIVO

2.1. Legislación en materia de Suelo, Ordenación del Territorio y Urbanismo

- **Normativa estatal**
 - **Real Decreto Legislativo 7/2015**, de 30 de octubre, por el que se aprueba el Texto Refundido de la Ley de Suelo y Rehabilitación Urbana.
 - **Real Decreto 1346/1976**, de 9 de abril, por el que se aprueba el Texto Refundido de la Ley sobre el Régimen del Suelo y Ordenación Urbana, con carácter supletorio.
 - **Real Decreto 2159/1978**, de 23 de junio, por el que se aprueba el Reglamento de Planeamiento para el desarrollo y aplicación de la Ley sobre Régimen del Suelo y Ordenación Urbana, subsidiariamente.
 - **Real Decreto 3288/1978**, de 25 de agosto, por el que se aprueba el Reglamento de Gestión Urbanística para el desarrollo y aplicación de la Ley sobre Régimen del Suelo y Ordenación Urbana, subsidiariamente.
 - **Real Decreto 2187/1978**, de 23 de junio, por el que se aprueba el Reglamento de Disciplina Urbanística para el desarrollo y aplicación de la Ley sobre Régimen del Suelo y Ordenación Urbana, subsidiariamente.
- **Normativa autonómica**
 - **Ley 9/2001**, de 17 de julio, del Suelo de la Comunidad de Madrid.
 - **Ley 11/2022**, de 21 de diciembre, de Medidas Urgentes para el Impulso de la Actividad Económica y la Modernización de la Administración de la Comunidad de Madrid.
 - **Ley 9/1995**, de 28 de marzo, de medidas de política territorial, suelo y urbanismo (vigentes los artículos no derogados por la Ley 9/2001, de 17 de julio, del Suelo de la Comunidad de Madrid).
 - **Decreto 69/1983**, de 30 de junio, sobre distribución de competencias en materia de Ordenación del Territorio y Urbanismo entre los órganos de la Comunidad Autónoma de Madrid.
 - **Decreto 1/2016**, de 5 de enero, del Consejo de Gobierno, por el que se aprueba el Reglamento de Organización y Funcionamiento Interno de la Comisión de Urbanismo de Madrid.
 - **Ley 9/2010**, de 23 de diciembre, de Medidas Fiscales, Administrativas y Racionalización del Sector Público.
 - **Decreto 71/1997**, de 12 de junio, por el que se aprueba el Reglamento de Organización y Funcionamiento del Jurado Territorial de Expropiación Forzosa de la Comunidad de Madrid.
 - **Decreto 131/1997**, de 16 de octubre, por el que se fijan los requisitos que han de cumplir las actuaciones urbanísticas en relación con las infraestructuras eléctricas.
 - **Decreto 92/2008**, de 10 de julio, del Consejo de Gobierno, por el que se regulan las modificaciones puntuales no sustanciales de Planeamiento Urbanístico.

2.2. Legislaciones sectoriales

2.2.1. Medio ambiente

- **Normativa europea**
 - **Directiva 2011/92/UE** del Parlamento Europeo y del Consejo, de 13 de diciembre de 2011, relativa a la evaluación de las repercusiones de determinados proyectos públicos y privados sobre el medio ambiente, actualizada por la Directiva 2014/52/UE del 16 de abril.
 - **Directiva 2001/42/CE** del Parlamento Europeo y del Consejo, de 27 de junio de 2001, relativa a la evaluación de los efectos de determinados planes y programas en el medio ambiente.
- **Normativa estatal**
 - **Real Decreto-ley 36/2020**, de 30 de diciembre, por el que se aprueban medidas urgentes para la modernización de la Administración Pública y para la ejecución del Plan de Recuperación, Transformación y Resiliencia.
 - **Ley 21/2013**, de 9 de diciembre, de evaluación ambiental.
 - **Ley 27/2006**, de 18 de julio, por la que se regulan los derechos de acceso a la información, de participación pública y de acceso a la justicia en materia de medio ambiente.
 - **Disposición transitoria primera de la Ley 4/2014**, de 22 de diciembre, de Medidas Fiscales y Administrativas.

2.2.2. Espacios protegidos

- **Normativa europea e internacional**
 - **Directiva Europea 2009/147/CE** de 30 de noviembre, relativa a la Conservación de Las Aves Silvestres.
 - **Directiva 92/43/CEE**, relativa a la Conservación de los Hábitat Naturales y de la Fauna y Flora Silvestre.
 - **Convenio de Washington**, relativo al Comercio Internacional de Especies Amenazadas de Fauna y Flora (CITES).
 - **Convenio de Berna**, de 19 de Septiembre de 1970, relativo a la Conservación de la Vida Silvestre y del Medio Natural en Europa.
 - **Convenio de Bonn**, de 23 de Julio de 1979, relativo a la Conservación de Especies migratorias de Fauna Silvestre.
- **Normativa estatal**
 - **Ley 42/2007**, de 13 de diciembre, del Patrimonio Natural y de la Biodiversidad.
 - **Real Decreto 139/2011**, de 4 de febrero, para el desarrollo del Listado de Especies Silvestres en Régimen de Protección Especial y del Catálogo Español de Especies Amenazadas.
 - **Real Decreto 1095/1989**, de 8 de septiembre, por el que se declaran las Especies objeto de Caza y Pesca y se establecen normas para su protección.
 - **Real Decreto 1997/1995**, de 7 de diciembre, por el que se establecen Medidas para contribuir a garantizar la Biodiversidad mediante la Conservación de los Hábitats Naturales y de la Flora y Fauna silvestre.

- **Ley 43/2003**, de 21 de noviembre, de Montes, modificada por la Ley 10/2006, de 28 de abril y por la Ley 21/2015 de 20 de Julio.
- **Plan de Gestión de la Zona Especial de Conservación “Vegas, Cuestas y Páramos del Sureste de Madrid”**
- **Decreto 104/2014**, de 3 de septiembre, del Consejo de Gobierno, por el que se declara Zona Especial de Conservación el Lugar de Importancia Comunitaria "Vegas, Cuestas y Páramos del Sureste de Madrid" y se aprueba su Plan de Gestión y el de las Zonas de Especial Protección para las Aves "Carrizales y Sotos de Aranjuez" y "Cortados y Cantiles de los ríos Jarama y Manzanares"
- **La Directiva 79/409/CEE** del Consejo, de 2 de abril de 1979, relativa a la conservación de las aves silvestres, revisada y codificada por la Directiva 2009/147/CE del Parlamento Europeo y del Consejo, de 30 de noviembre de 2009, establece, en el artículo 4, la obligación de los Estados miembros de la Unión Europea de designar, como Zonas de Especial Protección para las Aves, los territorios más adecuados, en número y en superficie, para la conservación de las especies de aves relacionadas en su Anexo I
- **La Directiva 92/43/CEE** del Consejo, de 21 de mayo de 1992, relativa a la conservación de los hábitats naturales y de la fauna y flora silvestres (Directiva Hábitats), establece el marco legal para la creación de una red ecológica europea coherente de Zonas Especiales de Conservación, denominada Natura 2000.
- **Normativa autonómica**
 - **Ley 7/1990**, de 28 de junio, de protección de Embalses y Zonas Húmedas de la Comunidad de Madrid
 - **Ley 2/1991**, de 14 de febrero, para la Protección y Regulación de la Fauna y Flora Silvestre.
 - **Ley 16/1995**, de 4 de mayo, Forestal y de Protección de la Naturaleza.
 - **Decreto 50/1999**, de 8 de abril, por el que se aprueba el Plan Forestal de la Comunidad de Madrid.
 - **Decreto 18/1992**, de 26 de marzo, por el que se aprueba el Catálogo Regional de Especies Amenazadas de la Flora y Fauna Silvestre y creación de la Categoría de Árboles Singulares y su actualización.
 - **Orden de la Consejería de Cooperación de 27 de mayo de 1992**, por la que se establecen las Normas Generales para el uso socio-recreativo de los Montes y Terrenos Forestales administrados por la Comunidad de Madrid.
 - **Ley 8/2005**, de 26 de diciembre de Protección y Fomento del Arbolado Urbano en la Comunidad de Madrid.
 - **Norma Granada**, aprobada para su aplicación en la Comunidad de Madrid por acuerdo del Consejo de Gobierno de 7/11/91, para la valoración del arbolado ornamental.

2.2.3. Patrimonio histórico y cultural

- **Normativa estatal**
 - **Ley 16/1985**, de 25 de junio, del Patrimonio Histórico Español.
 - **Ley 23/1982**, de 16 de junio, reguladora del Patrimonio Nacional.
 - **Real Decreto 111/1986**, de 10 de enero, que desarrolla parcialmente la Ley 16/1985, de 25 de junio, de Patrimonio Histórico Español, modificado por el RD 162/2002 de 8 de febrero.

- **Normativa autonómica**

- **Ley 8/2023**, de 30 de marzo, de Patrimonio Cultural de la Comunidad de Madrid.
- **Ley 7/2000**, de 19 de junio, de Rehabilitación de Espacios Urbanos Degradados y de Inmuebles que deban ser objeto de Preservación.
- **Ley 3/2001**, de 21 de junio, de Patrimonio de la Comunidad de Madrid.

2.2.4. Aguas

- **Normativa europea**

- **Directiva 91/271/CEE**, del Consejo, de 21 de mayo, sobre el Tratamiento de las Aguas residuales urbanas.
- **Directiva 98/83/CE**, del Consejo, de 3 de noviembre de 1998, relativa a la Calidad de las Aguas destinadas al consumo humano.
- **Directiva 2006/7/CE** del Parlamento Europeo y del Consejo, de 15 de febrero de 2006, relativa a la gestión de la calidad de las aguas de baño.
- **Directiva 2000/60/CE** del Parlamento Europeo y del Consejo, de 23 de octubre de 2000, por la que se establece un Marco Comunitario de actuación en el ámbito de la Política de Aguas, actualizado por Directiva 2014/101/UE de 30 de octubre.

- **Normativa estatal**

- **Real Decreto Legislativo 1/2001**, de 20 de julio, por el que se aprueba el Texto Refundido de la Ley de Aguas.
- **Real Decreto 817/2015**, de 11 de septiembre, por el que se establecen los criterios de seguimiento y evaluación del estado de las aguas superficiales y normas de calidad ambiental.
- **Real Decreto 927/1988**, de 29 de julio, por el que se aprueba el Reglamento de la Administración Pública del Agua y la Planificación Hidrológica.
- **Acuerdo del Consejo de Ministros de 17 de febrero de 1995**, por el que se aprueba el Plan Nacional de Saneamiento y Depuración de Aguas Residuales.
- **Real Decreto-Ley 11/1995**, de 28 de diciembre, por el que se establecen las Normas aplicables al Tratamiento de las Aguas residuales urbanas.
- **Real Decreto 509/1996**, de 15 de marzo, de desarrollo del Real Decreto-Ley 11/1995, de 28 de diciembre, por el que se establecen las Normas aplicables al Tratamiento de las aguas residuales urbanas, modificado por el Real Decreto 2116/1998, de 2 de octubre, Real Decreto 1290/2012 de 7 de septiembre y el Real Decreto 817/2015 de 11 de septiembre.
- **Real Decreto 140/2003**, de 7 de febrero, por el que se establecen los criterios sanitarios de la calidad del agua de consumo humano.
- **Real Decreto 907/2007**, de 6 de julio, aprueba el Reglamento de Planificación Hidrológica, modificado por RD 1161/2010 de 17 de septiembre y Real Decreto 817/2015 de 11 de septiembre.

- **Normativa autonómica**

- **Ley 17/1984**, de 20 de diciembre, Reguladora del Abastecimiento y Saneamiento de agua en la Comunidad de Madrid, modificado por la Ley 3/2008 de 19 de diciembre.
- **Decreto 170/1998**, de 1 de octubre, sobre Gestión de las Infraestructuras de Saneamiento de Aguas Residuales de la Comunidad de Madrid.

- **Ley 10/1993**, de 26 de octubre, sobre Vertidos Líquidos Industriales al sistema integral de saneamiento.
- **Decreto 40/1994**, de 21 de abril, por el que se aprueban los documentos a los que hace referencia la Ley 10/1993.
- **Decreto 62/1994**, de 16 de junio, por el que se establecen Normas complementarias para la Caracterización de los vertidos líquidos industriales al sistema integral de saneamiento.

2.2.5. Gestión de Residuos

- **Normativa europea**
 - **Directiva 1999/31/CE** del Consejo de 26 de abril de 1999 relativa al Vertido de Residuos.
 - **Decisión 94/3/CE** del 20 de diciembre sobre el Catálogo Europeo de Residuos (CER).
- **Normativa estatal**
 - **Resolución de la Secretaría de Cambio Climático** de 20 de enero de 2009 por la que se aprueba el Plan Nacional Integrado de Residuos 2008-2015.
 - **Ley 7/2022**, de 8 de abril, de residuos y suelos contaminados para una economía circular.
 - **Real Decreto 105/2008**, de 1 de febrero, por el que se regula la producción y gestión de los residuos de construcción y demolición.
 - **Real Decreto 9/2005**, de 14 de enero, por el que se establece la relación de actividades potencialmente contaminantes del suelo y los criterios y estándares para la declaración de suelos contaminados.
- **Normativa autonómica**
 - **Ley 5/2003**, de 20 de marzo, de Residuos de la Comunidad de Madrid.
 - **Decreto 9/1995**, de 9 de febrero, por el que se aprueban las Líneas Básicas del Sistema de Gestión e infraestructuras de Tratamiento de Residuos Sólidos Urbanos en la Comunidad de Madrid.
 - **Estrategia de residuos de la Comunidad de Madrid** aprobada por acuerdo el 18 de octubre de 2007.
 - **Decreto 83/1999**, de 3 de junio, por el que se regulan las actividades de producción y de gestión de los residuos biosanitarios y citotóxicos de la Comunidad de Madrid.
 - **Decreto 93/1999**, de 10 de junio, sobre Gestión de pilas y acumuladores usados en la Comunidad de Madrid.
 - **Decreto 326/1999**, de 18 de noviembre, por el que se regula el régimen jurídico de los suelos contaminados de la Comunidad de Madrid.

2.2.6. Contaminación aérea y calidad del aire

- **Normativa europea**
 - **Directiva 2010/75/CE** sobre las emisiones industriales (prevención y el control integrados de la contaminación).
 - **Directiva 2008/50/CE**, del Parlamento Europeo y del Consejo, de 21 de mayo de 2008, relativa a la calidad del aire ambiente y a una atmósfera más limpia en Europa.

- **Normativa estatal**
 - **RDL 1/2016**, de 16 de diciembre, Texto Refundido de la Ley de Prevención y Control Integrados de la Contaminación.
 - **Ley 37/2003**, de 17 de noviembre, del Ruido.
 - **Real Decreto 1513/2005**, de 16 de diciembre, por el que se desarrolla la Ley 37/2003, de 17 de noviembre, del Ruido, en lo referente a la evaluación y gestión del ruido ambiental.
 - **Real Decreto 1367/2007**, de 19 de octubre, por el que se desarrolla la Ley 37/2003, de 17 de noviembre, del Ruido, en lo referente a zonificación acústica, objetivos de calidad y emisiones acústicas.
 - **Real Decreto 2512/1978**, de 14 de octubre, para la aplicación del artículo 11 de la Ley 38/1972, de 22 de diciembre.
 - **Decreto 833/1975**, de 6 de febrero, por el que se desarrolla la Ley 38/1972, de 22 de diciembre, de protección del ambiente atmosférico.

- **Normativa autonómica**
 - **Decreto 55/2012** de 15 de marzo sobre el régimen legal de protección contra la contaminación acústica en la Comunidad de Madrid

2.2.7. Edificación

- **Normativa estatal**
 - **Ley 38/1999**, de 5 de noviembre, de Ordenación de la Edificación.
 - **Real Decreto 314/2006**, de 17 de marzo, por el que se aprueba el Código Técnico de la Edificación.

2.2.8. Infraestructuras

- **Normativa estatal**
 - **Ley 37/2015** de 29 de septiembre, de carreteras.
 - **Real Decreto 1812/1994**, de 2 septiembre, aprueba el Reglamento General de Carreteras.
 - **Ley 38/2015**, de 29 de septiembre, del Sector Ferroviario.
 - **Real Decreto 2387/2004**, de 30 diciembre, aprueba el Reglamento del Sector Ferroviario.
 - **Ley 24/2013**, de 26 de diciembre, del Sector eléctrico.
 - **Real Decreto 842/2002**, de 2 de agosto, que aprueba el Reglamento Electrónico de Baja Tensión.
 - **Ley 32/1979**, de 8 de noviembre, sobre el ferrocarril metropolitano de Madrid.

- **Normativa autonómica**
 - **Ley 3/1991**, de 7 de marzo, de Carreteras de la Comunidad de Madrid.
 - **Decreto 29/1993**, de 11 de marzo, por el que se aprueba el Reglamento de la Ley de Carreteras de la Comunidad de Madrid.
 - **Orden de 3 de abril de 2002**, de la Consejería de Obras Públicas, Urbanismo y Transportes, por la que se desarrolla el Decreto 29/1993, de 11 de marzo, Reglamento de la Ley de Carreteras de la Comunidad de Madrid en materia de accesos a la red de carreteras de la Comunidad de Madrid.
 - **Decreto 49/1987**, de 8 mayo, Reglamento de Viajeros.

- **Decreto 57/2006**, de 29 junio, extiende la aplicación del Reglamento de Viajeros del Ferrocarril Metropolitano al metro ligero en la Comunidad de Madrid.

2.2.9. Usos del Suelo:

- **Normativa estatal**

- **Ley 42/2007**, de 13 de diciembre, de Patrimonio Natural y de la Biodiversidad.
- **Ley 19/1995**, de 4 de julio, de Modernización de las Explotaciones Agrarias.
- **Real Decreto Legislativo 7/2015**, de 30 de octubre, por el que se aprueba el Texto Refundido de la Ley de Suelo y Rehabilitación Urbana.
- **Real Decreto 1492/2011**, de 24 de octubre, por el que se aprueba el Reglamento de valoraciones de la Ley de Suelo.

2.2.10. Vías Pecuarias

- **Normativa estatal**

- **Ley 3/1995**, de 23 de marzo, establece el régimen jurídico de las Vías Pecuarias.

- **Normativa autonómica**

- **Ley 8/1998**, de 15 de junio, de Vías Pecuarias de la Comunidad de Madrid.

2.2.11. Accesibilidad y supresión de barreras

- **Normativa estatal**

- **Orden TMA/851/2021**, de 23 de julio, por la que se desarrolla el documento técnico de condiciones básicas de accesibilidad y no discriminación para el acceso y la utilización de los espacios públicos urbanizados
- **Real Decreto Legislativo 1/2013**, de 29 de noviembre, por el que se aprueba el Texto Refundido de la Ley General de derechos de las personas con discapacidad y de su inclusión social.
- **Ley 26/2011**, de 1 de agosto de adaptación normativa a la Convención Internacional sobre los Derechos de las Personas con Discapacidad.
- **Real Decreto 314/2006**, de 17 de marzo, por el que se aprueba el Código Técnico de la Edificación. El Documento Básico DB-SU Seguridad de utilización y accesibilidad especifica parámetros objetivos y procedimientos cuyo cumplimiento asegura la satisfacción de las exigencias básicas y la superación de los niveles mínimos de calidad propios del requisito básico de seguridad de utilización y accesibilidad.
- **Ley 8/2013**, de 26 de junio de rehabilitación, regeneración y renovación urbanas.
- **Ley 15/1995**, de 30 de mayo sobre límites del dominio sobre inmuebles para eliminar barreras arquitectónicas a las personas con discapacidad.

- **Normativa autonómica**

- **Ley 8/1993**, de 22 de junio, de Promoción de la Accesibilidad y Supresión de Barreras Arquitectónicas de la Comunidad de Madrid.

- **Decreto 13/2007**, de 15 marzo, Aprueba el Reglamento Técnico de Desarrollo en Materia de Promoción de la Accesibilidad y Supresión de Barreras Arquitectónicas.

2.2.12. Policía Sanitaria Mortuoria

- **Normativa estatal**
 - **Decreto 2263/1974**, de 20 de julio, aprueba el Reglamento de la Policía Sanitaria Mortuoria.
- **Normativa autonómica**
 - **Decreto 124/1997**, de 9 de octubre, por el que se aprueba el Reglamento de Sanidad Mortuoria de la Comunidad de Madrid.

2.2.13. Comercio:

- **Normativa autonómica**
 - **Ley 16/1999**, de 29 de abril, de comercio interior de la Comunidad de Madrid.
 - **Ley 2/2012**, de 12 de junio, de Dinamización de la Actividad Comercial de la Comunidad de Madrid.
 - **Ley 1/2008**, de 26 de junio, de Modernización del Comercio de la Comunidad de Madrid
 - **Ley 21/1998**, de 30 de noviembre, de Ordenación y Promoción de la Artesanía en la Comunidad de Madrid.

2.2.14. Deporte

- **Normativa autonómica**
 - **Ley 15/1994**, de 28 de diciembre, del Deporte de la Comunidad de Madrid.

2.2.15. Telecomunicaciones

- **Normativa estatal**
 - **Ley 9/2014**, de 9 de mayo, de Telecomunicaciones.
 - **Real Decreto-Ley 1/1998** de 27 de febrero sobre infraestructuras comunes en los edificios para el acceso a los servicios de telecomunicación.
 - **Real Decreto 346/2011**, de 11 de marzo, por el que se aprueba el Reglamento regulador de las infraestructuras comunes de telecomunicaciones para el acceso a los servicios de telecomunicación en el interior de las edificaciones.
 - **Orden ITC/1644/2011**, de 10 de junio, por la que se desarrolla el Reglamento regulador de las infraestructuras comunes de telecomunicaciones para el acceso a los servicios de telecomunicación en el interior de las edificaciones, aprobado por el Real Decreto 346/2011, de 11 de marzo.

2.2.16. Hostelería y Turismo

- **Normativa autonómica**
 - **Ley 1/1999**, de 12 de marzo, de Ordenación del Turismo de la Comunidad de Madrid

2.2.17. Hidrocarburos

- **Normativa estatal**
 - **Ley 34/1998**, de 7 de octubre, del Sector de Hidrocarburos.

2.3. Informe de Impacto Territorial

Conforme a lo señalado en el artículo 56 de la Ley 9/2001, de 17 de julio, del Suelo de la Comunidad de Madrid, el procedimiento de aprobación de Avances del planeamiento está sujeto a Informe de impacto territorial, emitido por el Consejo de Gobierno de la Comunidad de Madrid una vez recibidos el documento de alcance y el informe del órgano competente en materia de ordenación territorial, que tiene carácter preceptivo y vinculante para la aprobación del Avance.

Una vez finalizado el periodo de información pública, el Ayuntamiento de Ambite podrá proceder a la aprobación del Avance del Plan General. El acuerdo de aprobación incluirá el Informe de Impacto Territorial y su incidencia en el contenido del Avance. Las determinaciones se recogerán en el documento del Plan General.

2.4. Documento de Alcance del Estudio Ambiental Estratégico

De acuerdo a lo establecido en los artículos 18 y 19 de la Ley 21/2013, de 9 de diciembre, de Evaluación Ambiental, se efectuará al órgano ambiental la solicitud de inicio del procedimiento de evaluación ambiental estratégica ordinaria del Plan General. Para ello, la solicitud de inicio se acompañará del Documento del Avance y del Documento Inicial Estratégico.

Posteriormente, se realizará el trámite de consultas previas y la determinación del alcance del Estudio Ambiental Estratégico, conforme a lo dispuesto en la citada Ley 21/2013.

El órgano ambiental remitirá el Documento del Alcance del Estudio Ambiental Estratégico y las respuestas a las consultas realizadas en un plazo máximo de dos meses desde la recepción de la solicitud de inicio. Las determinaciones del Documento de Alcance se incorporarán al documento del Plan General.

Título II. ANÁLISIS DEL TERRITORIO

Capítulo 1. ANÁLISIS DEL MEDIO FÍSICO

A continuación, se presentan los rasgos principales de los componentes del medio identificados en el área de estudio.

1.1. Encuadre territorial

El ámbito geográfico del Plan de Ordenación Municipal de Ambite es el propio término municipal, situado al sureste de la Comunidad de Madrid, muy cerca del límite con la provincia de Guadalajara, Comunidad de Castilla la Mancha. Se trata de un término municipal compuesto por dos núcleos principales, uno de ellos lo conforma el propio de Ambite y un segundo formado por la urbanización de Sierra Tajuña. Los dos núcleos están separados por cauce del río Tajuña.

El municipio de Ambite, tiene una extensión de 26 Km² y limita al norte con los municipios de Olmeda de las Fuentes, Pezuela de las Torres y Fuentenovilla. Al oeste limita con Villar del Olmo y al este con el municipio de Mondéjar. Y al sur limita con Orusco de Tajuña.



Figura 1. Ámbito y zonificación de Ambite. Fuente: Comunidad de Madrid

Ambite forma parte de la denominada zona Suroeste de la Comunidad. Cuenta con una población, según el último censo (INE 2021) de 662 habitantes y una extensión de 26 km², por lo que, la densidad de población es de 25,46 hab/km². A modo de resumen, en la siguiente tabla se muestran algunas de las características más representativas del municipio de Ambite.

DATOS BÁSICOS DEL MUNICIPIO DE AMBITE	
Superficie municipal	26 km ²
Distancia a Madrid	60 Km
Altitud	682 msnm.
Población (2021)	662 habitantes
Densidad de población	25,46 hab/km ² .
Accesos	M-215
Hidrografía	Rio Tajuña, Cuenca hidrográfica del Tajo, afluente del Jarama por su margen izquierda y subafluente del Tajo.

Tabla 2. Datos básicos del municipio



Figura 2. Municipio de Ambite sobre ortofotografía. Fuente: elaboración propia.

1.2. Topografía

El municipio de Ambite se encuentra dentro de una zona denominada de cuenca o meseta. Se compone por tres grandes formas de relieve: Páramos y Alcarrias, Llanuras aluviales y Terrazas y Lomas y Campiñas en Yesos.

En lo que respecta al río Tajuña, se distinguen dos elementos principales, por una parte, la zona que pertenece al propio lecho o cauce del río y por otra las zonas adyacentes que conforman los fondos de valle.

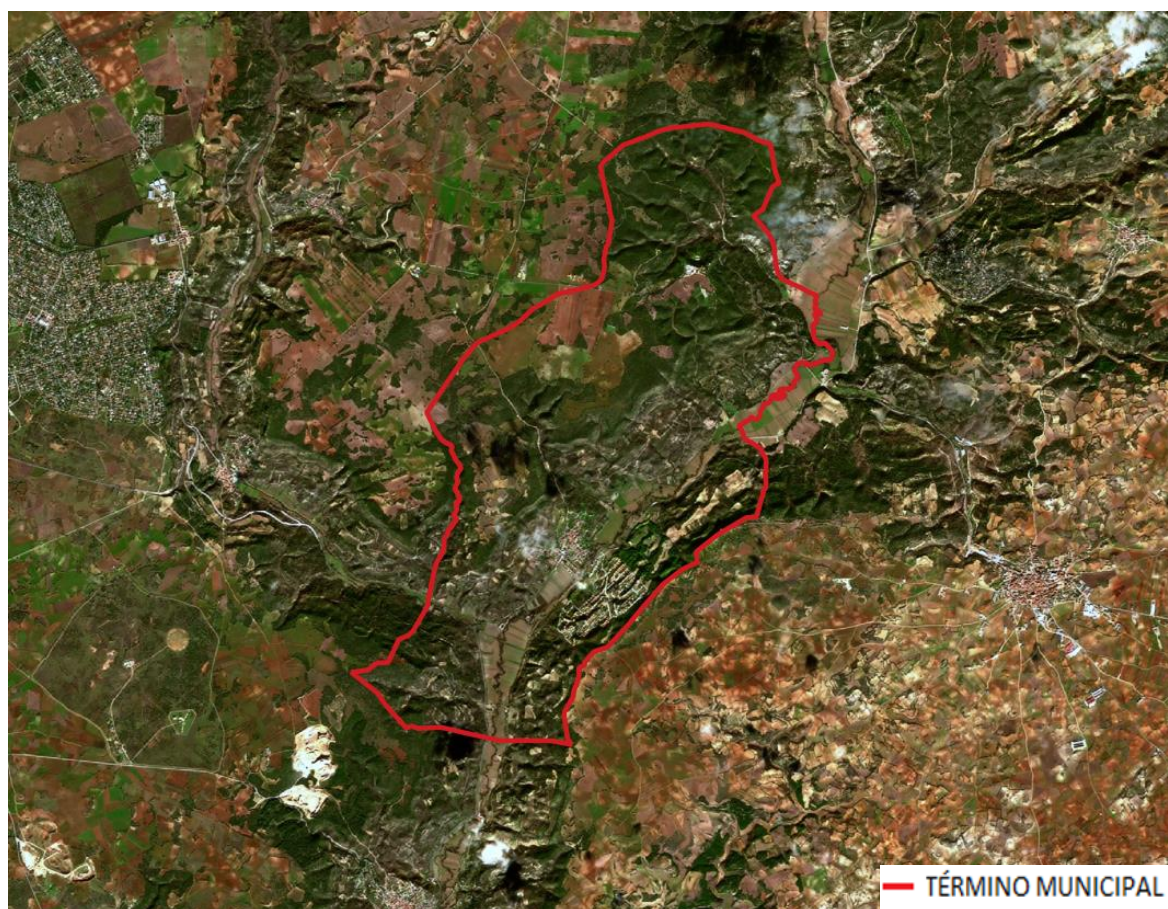
Distinguimos también una zona importante de Lomas y Campiñas en yesos formada por Vertientes-glacis y Terrazas, pero, la zona más importante y que más territorio del municipio ocupa es la compuesta por Artesas fluviales y laderas suaves, la cual, según la cartografía consultada podemos denominar como Páramos y Alcarrias.

En general Ambite presenta un relieve alomado de pendientes entre moderadas y suaves, teniendo un gran protagonismo el cauce del río Tajuña, pero más aún su llanura aluvial usada para tierras de cultivo en su mayoría. Los dos núcleos de población que abarca el municipio están contruidos en las laderas adyacentes al río con orientaciones, sudeste para el núcleo de Ambite y noroeste para la urbanización Sierra de Tajuña



Figura 3. Relieve del municipio de Ambite. Fuente: Visor CartoMadrid.

1.3. Climatología

La descripción de los factores condicionantes del clima resulta fundamental en cualquier estudio del medio físico de una zona, ya que todos los elementos representativos y funcionales, tanto naturales (sobre flora y vegetación principalmente), como sociales de la misma (en cuanto a usos del suelo y otras actividades económicas), están directamente influenciados por ellos.

El clima es un factor de primer orden a la hora de explicar la estructura, estrategias adaptativas, distribución y funcionamiento de las comunidades vegetales. Igualmente determina directa e indirectamente las características y actividad de la fauna y el suelo, así como las relaciones entre ellos y la vegetación. Así mismo, las variables climáticas propias de una zona condicionan otros factores como la dinámica de los contaminantes atmosféricos, la vegetación, la hidrología, etc.

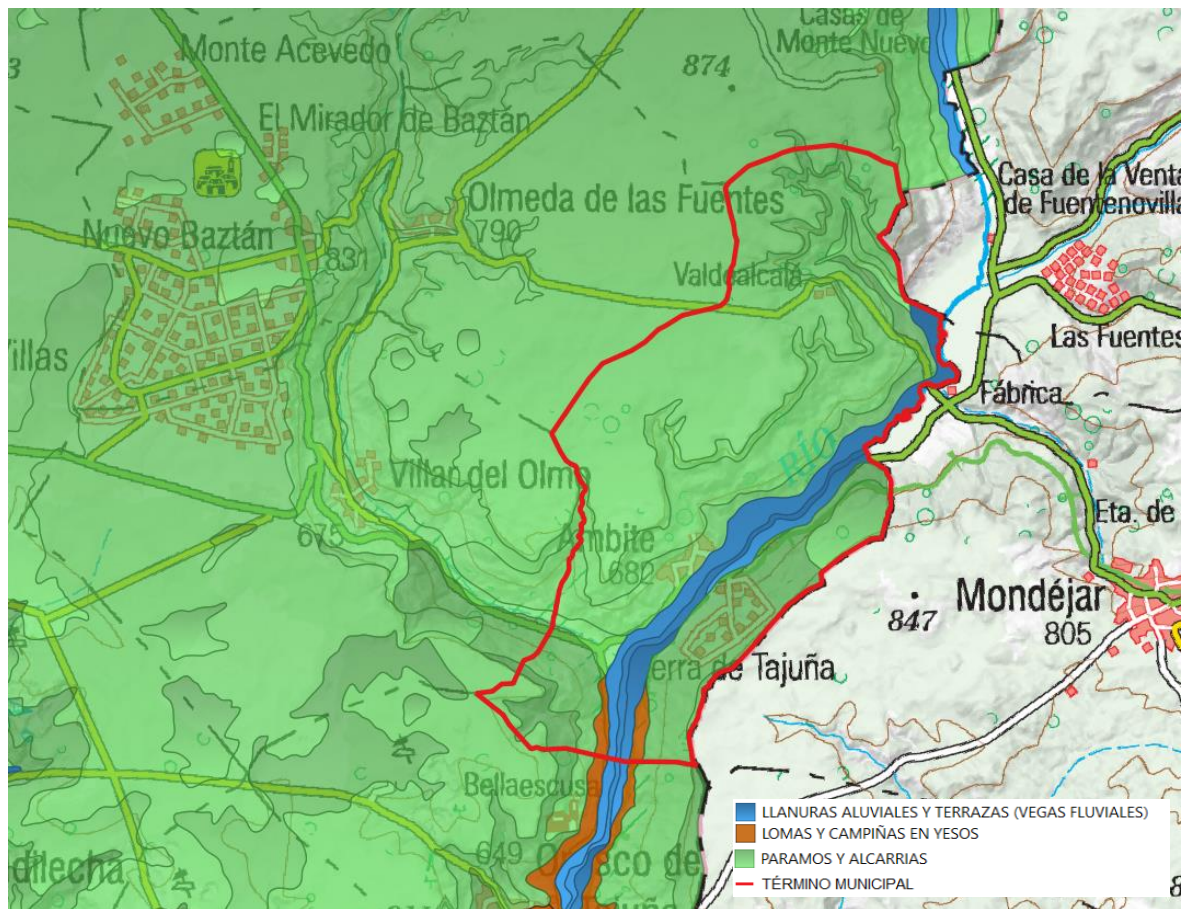
El estudio climatológico de la zona de actuación incluido en este apartado tiene por finalidad el conocimiento de las condiciones climáticas del Término Municipal de Ambite donde se va a desarrollar el Plan General de Ordenación Urbana.

A la hora de analizar el clima del municipio de Ambite, van a ser varios los parámetros a tener en cuenta, pero se pueden considerar como principales la temperatura, las precipitaciones, la humedad y los vientos.

A su vez, estas variables climáticas se ven condicionadas por una serie de factores que también van a ser analizados, como la latitud geográfica, la altitud del lugar, la orientación del relieve con respecto a la incidencia de los rayos solares o a la de los vientos predominantes, y la continentalidad, que es la distancia a una gran masa de agua (océano o mar). La latitud unida a la inclinación del eje terrestre determina el grado de inclinación de los rayos del sol que inciden sobre la superficie y, por tanto, propician la diferencia de la duración del día y la noche, así como el cambio de las estaciones. Esto último es debido a que cuanto más directamente incide la radiación solar, más calor recibe la Tierra. Una mayor inclinación en los rayos solares provoca que éstos tengan que atravesar mayor espesor de atmósfera atenuándose más que si incidieran perpendicularmente.

La caracterización climática del municipio se realiza a partir de los datos disponibles en el servicio de estaciones meteorológicas del Sistema de Información Geográfica de Datos Agrarios (SIGA). Se manejan los valores disponibles de estaciones meteorológicas representativas y próximas al ámbito de estudio, considerándose siempre datos referidos a una serie de años lo suficientemente representativa.

En concreto, para la caracterización del ámbito de estudio se han empleado datos de la siguiente estación meteorológica:

CÓDIGO	NOMBRE	LATITUD	LONGITUD	ALTITUD	TIPO
3226	Ambite de Tajuña	40°19'53.3"N	3°10'46.7"W	682	Termo pluviométrica

Las condiciones climatológicas en las que se encuentra Ambite se caracterizan por la tenencia de un clima que se puede catalogar como "mediterráneo continentalizado", teniendo como características inviernos largos y fríos, veranos cortos y cálidos y además un fuerte contraste entre la temperatura durante el día y la noche. La estación estival es la más seca y se superan con gran frecuencia los 30°C, alcanzándose esporádicamente más de 35°C. En cambio, en invierno es frecuente que las temperaturas bajen de los 0°C.

1.3.1. Características climatológicas

En la siguiente tabla se muestra la caracterización climática existente en la zona de estudio:

CARACTERIZACIÓN CLIMÁTICA	
Código	3226
Situación	40° 19 N - 03° 10' W
Altitud	682
Pluviometría anual (mm)	474,70
ETP Anual	776,70
Temperatura media anual (°C)	14
Periodo cálido	3
Periodo frío o de heladas	7
Periodo seco o árido	4
Temperatura media de las máximas del mes más cálido (°C)	36,40
Temperatura media de las mínimas del mes más frío (°C)	-1,60

Tabla 3. Caracterización climática en Ambite. Fuente: SIGA.

Se aprecian fluctuaciones típicas del clima mediterráneo, con escasez de lluvias durante el periodo cálido, que dan lugar a periodos de sequía de algo más de tres meses. La pluviometría media durante el invierno es de 138,90 mm, 120,3 mm en primavera, 63,70 mm en verano y 122,00 mm en otoño.

Con una temperatura media anual de 14 °C, se aprecia una importante oscilación térmica a lo largo del año, propia de la influencia continental reinante en la zona de estudio. Existe un periodo frío o de heladas amplio, entre los meses de noviembre y abril, y un periodo cálido más bien corto, entre julio y agosto.

1.3.2. Diagrama ombrotérmico de Gausson

A partir de los datos disponibles se elabora el correspondiente diagrama ombrotérmico, donde se muestra la distribución anual de las temperaturas y las precipitaciones. El diagrama ombrotérmico de Gausson permite identificar el período seco en el cual el valor de precipitación, expresada en mm, es inferior al doble del valor de la temperatura media, expresada en °C.



Figura 4. Diagrama ombrotérmico de Ambite.

Como se observa en el gráfico existe un periodo seco, entre junio y septiembre, en el que se produce un déficit hídrico ocasionado por la coincidencia en el tiempo de las mínimas precipitaciones con las temperaturas más elevadas. La mayoría de las precipitaciones se registran en los meses de otoño e invierno, aunque son también notables las lluvias de primavera.

1.3.3. Clasificación climática

De acuerdo con los datos meteorológicos registrados el clima del ámbito de estudio es mediterráneo templado seco, con inviernos frescos y marcada continentalidad. Según la clasificación agroclimática de J. Papadakis, el área de estudio presenta un clima de tipo “mediterráneo templado fresco”, definido por unos inviernos de tipo Avena y unos veranos tipo Arroz o Maíz.

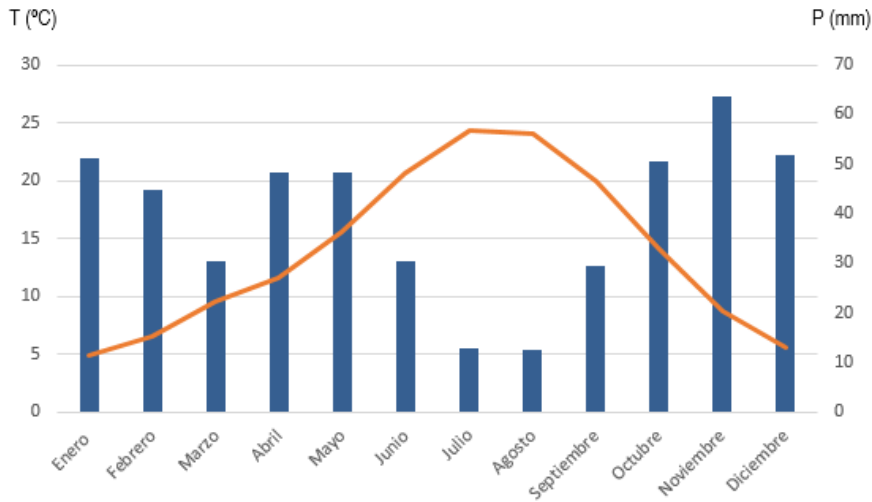
1.3.4. Régimen de vientos

La disposición del valle del Río Tajuña sugiere que los vientos dominantes en la zona se canalicen por el valle, circulando en dirección NNE-SW, tal y como se refleja en la rosa de los vientos, donde se muestra el número de horas al año que el viento sopla en la dirección indicada.

Según el Atlas Geocientífico del Medio Natural de la Comunidad de Madrid (ITGE, 1988), la capacidad de dispersión de contaminantes es mala ya que se trata de una zona con escaso relieve.



Figura 5. Rosa de los Vientos para Ambite. Fuente: meteoblue.com

1.4. Geología y Geomorfología

La Comunidad Autónoma de Madrid se extiende sobre poco más de 8.000 kilómetros cuadrados, entre el Sistema Central y el valle del Tajo.

Los materiales que componen la mayor parte del municipio están constituidos por Conglomerados, areniscas, arenas arcósicas, arcillas, calizas y yesos del Mioceno además de una franja que corresponde a la zona del cauce del río Tajuña, que se corresponde con Gravas, arenas, arcillas y limos. Aluvial, playas, flechas litorales del Holoceno, ambos pertenecientes a la era Cenozoica.

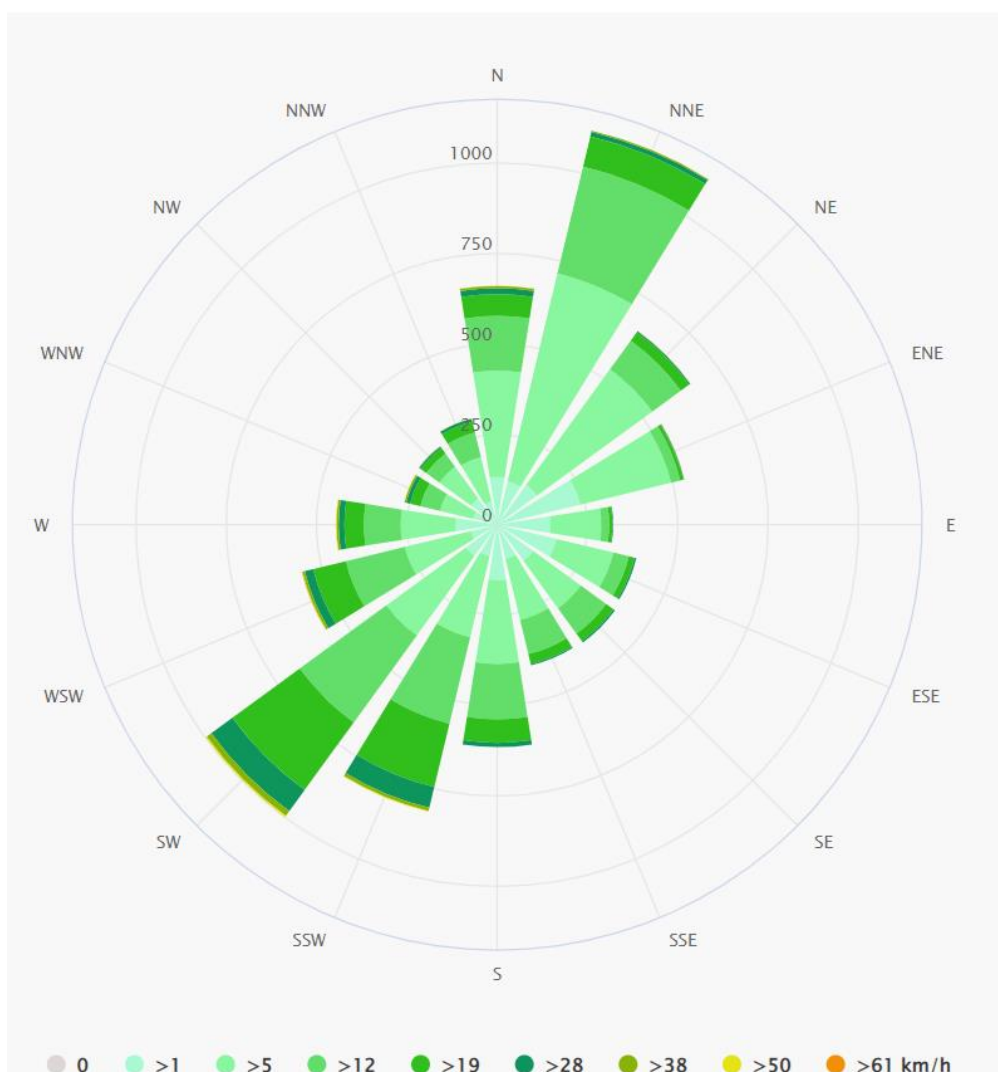

Figura 6. Mapa de Litologías en el ámbito de estudio. Fuente: IGME

En el término municipal de Ambite se compone geológicamente de coluviones y llanuras de inundación con gravas, arenas y limos. También aparecen Yesos sacaroideos pardos y blancos, margas yesíferas blancas, margas y calizas y otras formaciones con grandes nódulos de sílex.

Aparecen también zonas de Margas y arcillas pardas rojizas oscuras con Brechas calcáreas rojizas y Yesos masivos grises, margas yesíferas y yesos especulares, además de Areniscas rojizas, arcillas y margas yesíferas con Conglomerados, areniscas, arenas, arcillas.

Todas estas formaciones dan lugar a una Geología marcada por la abundancia de Yesos, Arcillas y Areniscas con grandes nódulos de Sílex.

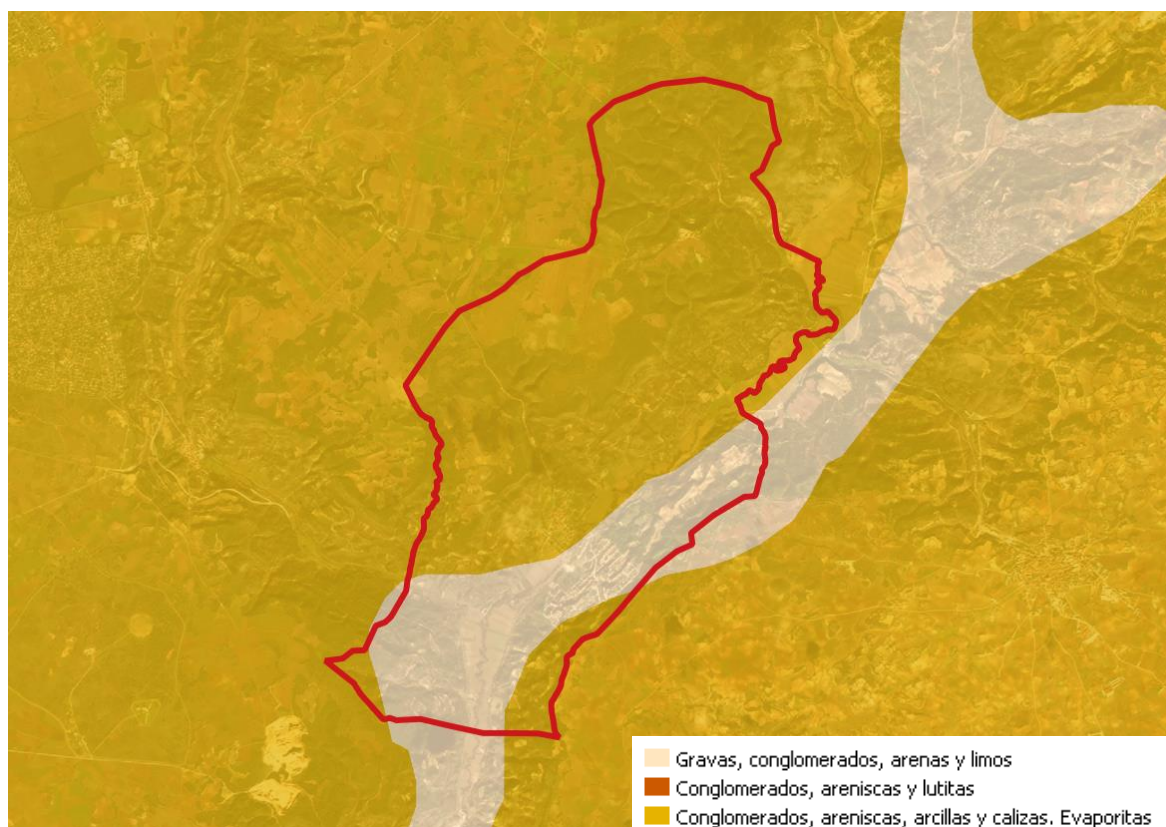

Figura 7. Mapa geológico. TM Ambite (Fuente: IGME)

1.4.1. Lugares de Interés Geológico (LIG)

Los Lugares de Interés Geológico (LIG) se definen como zonas de interés científico, didáctico o turístico que, por su carácter único y/o representativo, son necesarias para el estudio e interpretación del origen y evolución de los grandes dominios geológicos españoles, incluyendo los procesos que los han modelado, los climas del pasado y su evolución paleobiológica.

Son, por tanto, los elementos inmuebles integrantes del patrimonio geológico, que ha sido definido por la propia Ley 42/2007 de Patrimonio Natural y de la Biodiversidad, como el conjunto de recursos naturales geológicos de valor científico, cultural y/o educativo, ya sean formaciones y estructuras geológicas, formas del terreno, minerales, rocas, meteoritos, fósiles, suelos y otras manifestaciones geológicas, que permiten conocer, estudiar e interpretar:

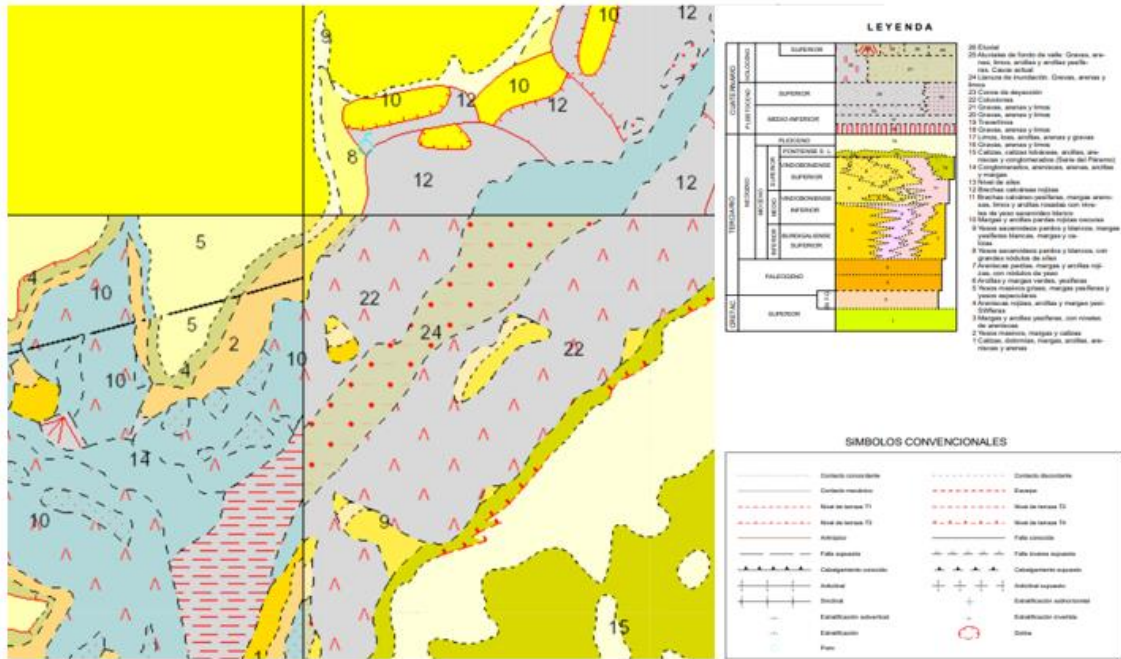
- a) El origen y evolución de la Tierra.
- b) Los procesos que la han modelado.
- c) Los climas y paisajes del pasado y presente.
- d) El origen y evolución de la vida.

Según la información recogida por el Instituto Geológico y Minero de España, en el municipio de Ambite no se encuentra identificado ningún Lugar de Interés Geológico.

1.5. Edafología

El conocimiento del suelo se justifica por el importante papel que juega en cuanto a soporte de las actividades que el hombre desarrolla sobre la superficie terrestre y, en consecuencia, de los impactos que estas actividades pueden provocar sobre este componente ambiental.

El suelo es fuente de materiales para un sinfín de actividades humanas (materiales de construcción, por ejemplo), es soporte de actividades industriales y constructivas de muy diversa índole y, sobre todo, de las actividades del hombre dirigidas al aprovechamiento de su potencial productivo, especialmente, cultivos agrícolas, pastoreo y aprovechamientos forestales.

Para la identificación de las Unidades Edafológicas de Ambite se ha utilizado el sistema de clasificación de la F.A.O. (Food and Agriculture Organization of the United Nations).

Calcisoles. El término Calcisol deriva del vocablo latino "calcarius" que significa calcáreo, haciendo alusión a la sustancial acumulación de caliza secundaria.

El material original lo constituyen depósitos aluviales, coluviales o eólicos de materiales alterados ricos en bases.

Se asocian con un clima árido o semiárido. El relieve es llano a colinado. La vegetación natural es de matorral o arbustiva de carácter xerofítico junto a árboles y hierbas anuales.

El perfil es de tipo ABC. El horizonte superficial es de color pálido y de tipo ócrico; el B es cámbico o árgico impregnado de carbonatos, e incluso vértico. En el horizonte C siempre hay una acumulación de carbonatos.

La sequía, la pedregosidad de algunas zonas, y la presencia de horizontes petrocálcicos someros, son las principales limitaciones a su utilización agrícola. Cuando se riegan y se fertilizan, es necesario que tengan buen drenaje para evitar la salinización, pueden tener una alta productividad para una gran diversidad de cultivos. Las zonas colinadas se usan preferentemente para pastizal con baja carga de ovejas y cabras.

Leptosoles: Es uno de los grupos principales de suelos. La definición que da la F.A.O para los Leptosoles es la de "suelos limitados en profundidad por una roca dura continua o por material muy calcáreo o por una capa continúa cementada dentro de una profundidad de 30 centímetros a partir de la superficie, o que tienen menos del 20% de tierra fina hasta una profundidad de 75 cm, sin otros horizontes de diagnóstico más que un horizonte A móllico, úmbrico u ócrico, con o sin un horizonte B cámbico".

De los siete distintos tipos de Leptosoles, en el término municipal de Ambite, encontramos los Leptosoles úmbricos (LPk).

Presentan en superficie un horizonte A úmbrico, es decir, un horizonte también rico en materia orgánica y de color oscuro, pero con baja saturación en bases que no llega al 50%. La roca o capa cementada aparece en estos suelos también a más de 10 cm de profundidad. Se desarrollan sobre litologías ácidas, fundamentalmente granitos y neises, pero también sobre esquistos, pizarras y cuarcitas.

Fluvisoles. El término fluvisol deriva del vocablo latino "fluvius" que significa río, haciendo alusión a que estos suelos están desarrollados sobre depósitos aluviales.

El material original lo constituyen depósitos, predominantemente recientes, de origen fluvial, lacustre o marino.

Se encuentran en áreas periódicamente inundadas, a menos que estén protegidas por diques, de llanuras aluviales, abanicos fluviales y valles pantanosos. Aparecen sobre todos los continentes y cualquier zona climática.

El perfil es de tipo AC con evidentes muestras de estratificación que dificultan la diferenciación de los horizontes, aunque es frecuente la presencia de un horizonte Ah muy conspicuo. Los rasgos redoximórficos son frecuentes, sobre todo en la parte baja del perfil.

Los Fluvisoles suelen utilizarse para cultivos de consumo, huertas y, frecuentemente, para pastos. Es habitual que requieran un control de las inundaciones, drenajes artificiales y que se utilicen bajo regadío. Cuando se drenan, los Fluvisoles tónicos sufren una fuerte acidificación acompañada de elevados niveles de aluminio.

Luvisoles. El término Luvisol deriva del vocablo latino "luere" que significa lavar, haciendo alusión al lavado de arcilla de los horizontes superiores para acumularse en una zona más profunda.

Los Luvisoles se desarrollan principalmente sobre una gran variedad de materiales no consolidados como depósitos glaciares, eólicos, aluviales y coluviales.

Predominan en zonas llanas o con suaves pendientes de climas templados fríos o cálidos, pero con una estación seca y otra húmeda, como el clima mediterráneo. El perfil es de tipo ABtC. Sobre el horizonte árgico puede aparecer un albico, en este caso son integrados hacia los albeluvisoles. El amplio rango de materiales originales y condiciones ambientales, otorgan una gran diversidad a este Grupo.

Cuando el drenaje interno es adecuado, presentan una gran potencialidad para un gran número de cultivos a causa de su moderado estado de alteración y su, generalmente, alto grado de saturación.



Figura 8. Mapa edafológico. TM Ambite. (Fuente: IDEM Comunidad de Madrid)

1.6. Hidrología

1.6.1. Hidrología superficial

Respecto a la hidrología superficial cabe señalar que Ambite se encuentra en la comarca de la Cuenca del Tajuña, incorporado en la vega del río Tajuña. En cuanto a los cauces, encontramos el del río Tajuña y el del arroyo del Pilar, al igual que hay presentes otros barrancos de menor importancia.

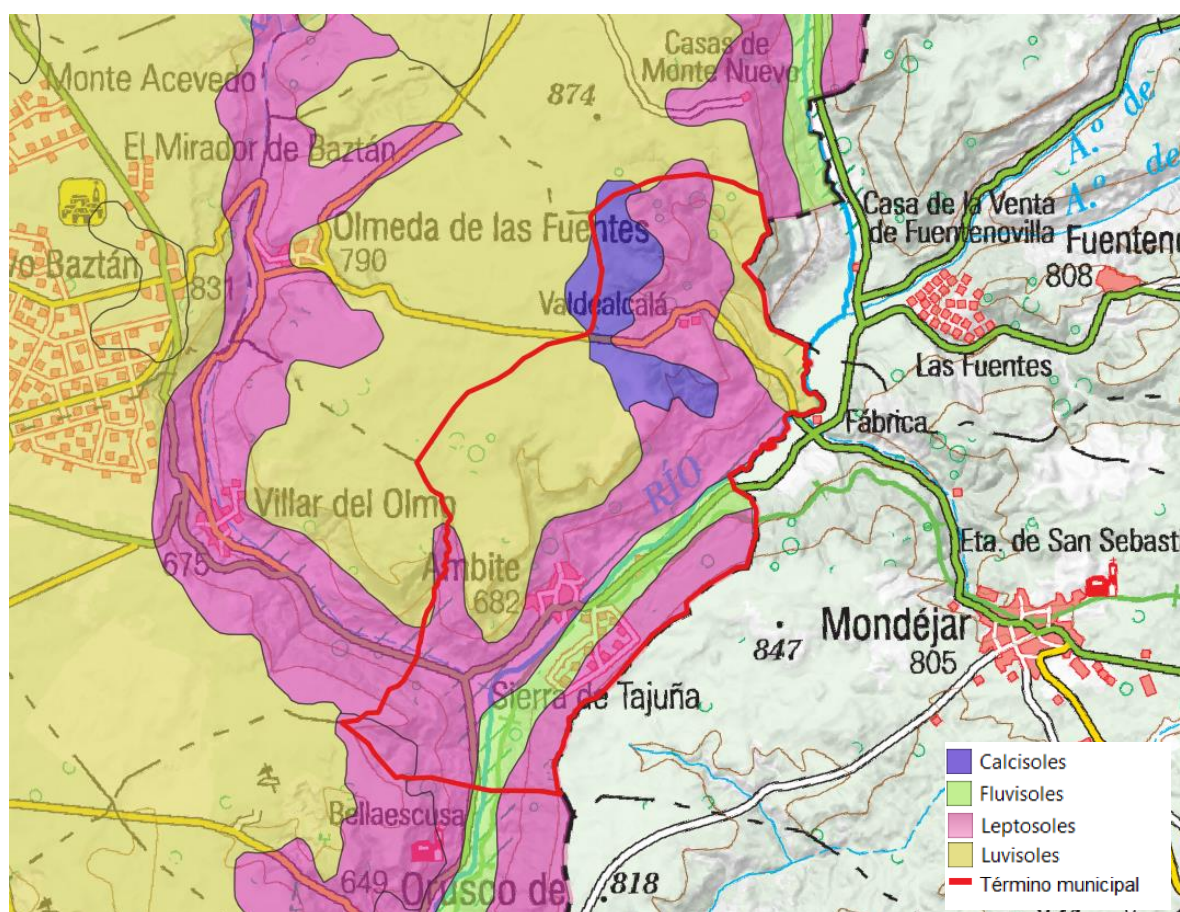

Figura 9. Hidrología superficial. Municipio de Ambite. (Fuente: MITECO)

La mayoría de los arroyos tienen un funcionamiento estacional y su alimentación se debe a las precipitaciones. El ámbito cuenta con diferentes arroyos que vierten aguas al cauce principal del río Tajuña.

El río Tajuña es natural considerado río de montaña mediterránea calcárea, tiene una longitud de 142.39km y vierte aguas al río Jarama.

Por otra parte, la Directiva Marco del Agua (Directiva 60/2000/CE) definen las **masas de agua superficial** continentales como una parte diferenciada y significativa de agua superficial, como un lago, un embalse, una corriente, río o canal, parte de una corriente, río o canal, unas aguas de transición o un tramo de aguas costeras. Las masas de agua superficial se clasifican en función de su categoría (ríos, lagos, aguas de transición y costeras), de su naturaleza (naturales, artificiales y muy modificadas) y de su tipo (definido por la Instrucción de Planificación Hidrológica).

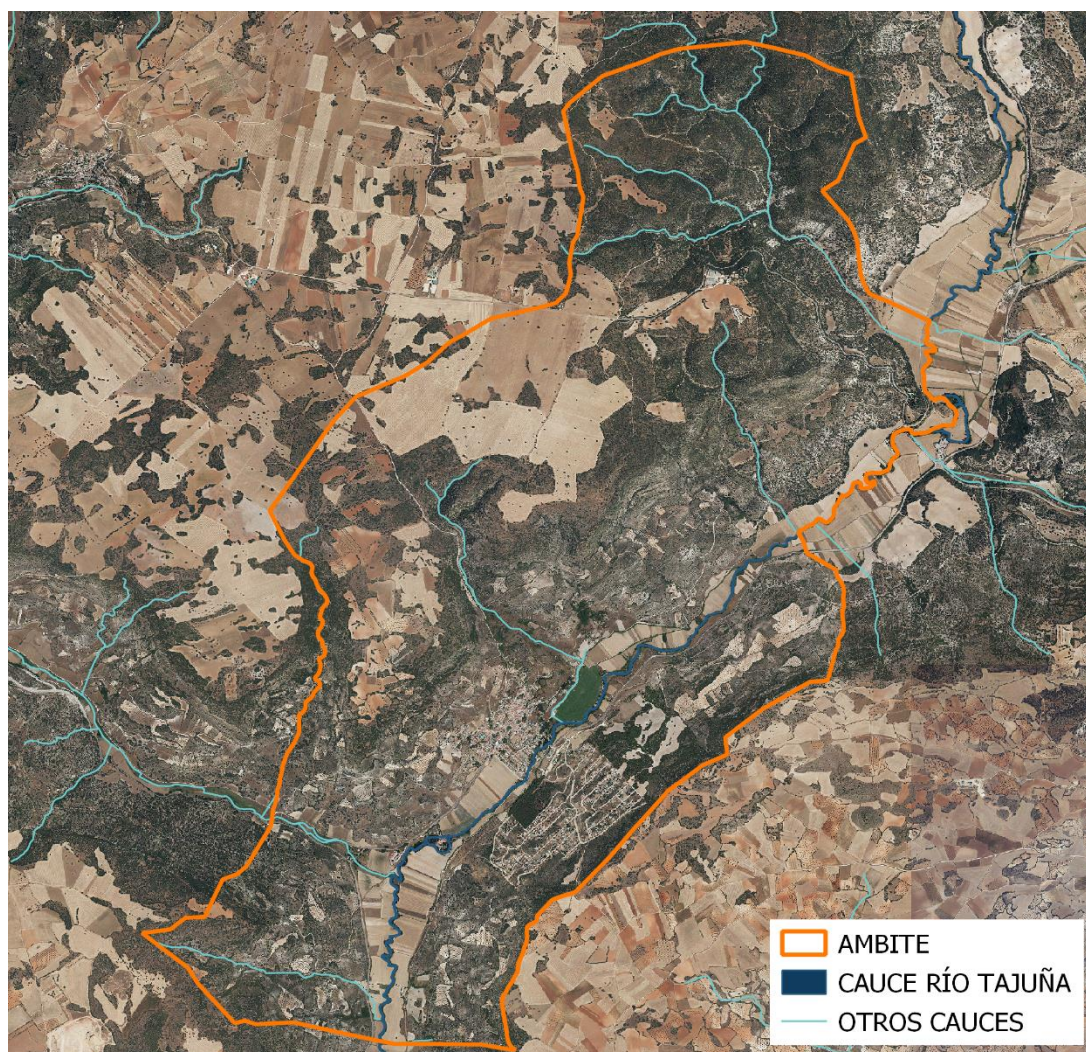
De acuerdo con el sistema de información geográfica de la Confederación Hidrográfica del Tajo, en el municipio de Ambite se ha identificado y delimitado una masa de agua superficial, conforme a los criterios de la Directiva Marco del Agua:

CÓDIGO MASA	NOMBRE MASA	CATEGORÍA	ECOTIPO
ES030MSPF020101010	Río Tajuña: desde río Ungria hasta río Jarama	Río	Ríos de montaña mediterránea calcárea

Tabla 4. Masa de agua superficial en el municipio de Ambite.

1.6.2. Hidrología subterránea

La composición y estructura de las unidades geológicas de la zona de Ambite permiten la formación y transporte de aguas subterráneas. La unidad inferior del mioceno está formada por yesos y por ello es permeable por la fisuración y formación de cavidades. Esto permite que se pueda albergar aguas subterráneas salinas. La unidad intermedia del mioceno, situada sobre la anterior, está formada por arcillas con intercalaciones de yeso y eventualmente calizas.

Las arcillas constituyen un terreno impermeable por lo que, si bien existen en minoría caliza y yeso intercalados que pueden presentar alguna permeabilidad, al estar inmersos dentro de la arcilla, estos son impermeables.

La unidad superior del mioceno está constituida de arenas, areniscas y arcillas. Si bien el nivel basal arenoso tiene una permeabilidad variable, la parte de calizas es muy permeable constituyendo un nivel “acuífero” que constituye un almacenamiento de agua subterránea.

El agua de lluvia que se infiltra en la superficie de las calizas baja por gravedad hacia profundidades mayores. Sin embargo, al llegar a la unidad intermedia arcillosa no puede atravesarla debido a su impermeabilidad, y discurre por el contacto hasta alcanzar la superficie topográfica, donde genera manantiales en las laderas del valle del Tajuña. Tal es el origen de la fuente del Arca.



Figura 10. Esquema hidrogeológico de los principales acuíferos de Ambite. Fuente: Ayuntamiento de Ambite

Respecto a la calidad de las aguas que provienen de este acuífero, se destaca que tienen una dureza media, siendo mayoritariamente bicarbonatadas y muy vulnerables con respecto a las contaminaciones químicas, tanto por acción de pesticidas y fertilizantes agrícolas como por la acción de pozos negros y vertederos.

El aluvial del río Tajuña constituye también un acuífero local relevante, constituido por gravas, arenas y arcillas en proporción variable, con una elevada capacidad de almacenamiento del agua que recibe de manera constante del propio río Tajuña. Tanto el acuífero de las calizas de páramo como el aluvial del Tajuña son muy vulnerables a la contaminación por acción de pesticidas y fertilizantes agrícolas.

1.6.2.1. Unidades hidrogeológicas

Por unidad hidrogeológica se entiende uno o varios acuíferos agrupados a efectos de conseguir una administración del agua racional y eficaz. Desde la entrada en vigor de la Ley de Aguas y derivado de los distintos Planes Hidrológicos, el territorio peninsular se divide en Unidades Hidrogeológicas (UH). El Plan Hidrológico del Tajo establece una división de los acuíferos en 13 unidades.

En la zona existe mucho regadío, pero está sin cuantificar adecuadamente el volumen de agua subterránea utilizado. Solamente localizamos una unidad hidrogeológica, La alcarria, cuyas características principales resumimos en la siguiente tabla:

CÓDIGO	DENOMINACIÓN	SUPERFICIE (KM ²)	TIPO	ACUÍFERO
03.06	La alcarria	2200	Calcáreo	Gravas, conglomerados, calizas, margas y yesos. Terciario-Cuaternario

Tabla 5. Unidades hidrogeológicas en el municipio de Ambite.



Figura 11. Unidades hidrogeológicas en el área de estudio. Fuente: elaboración propia.

UH 03.008 LA ALCARRIA

La masa de agua subterránea de La Alcarria está rodeada prácticamente por las facies intermedias y evaporíticas de la fosa media del Tajo (margas, arcillas y yesos) de muy baja permeabilidad, lo que determina un funcionamiento hidrogeológico sencillo, correspondiente al de un acuífero libre, colgado, de drenaje radial y, por consiguiente, de escasa capacidad reguladora, aunque localmente puede estar subterráneamente conectado con el Mioceno infrayacente, fundamentalmente cuando es yesífero.

La red superficial (Tajuña y sus afluentes) intersecta la masa calcárea y divide el páramo en acuíferos individuales totalmente independizados, al tiempo que actúa como principal eje de drenaje de la masa.

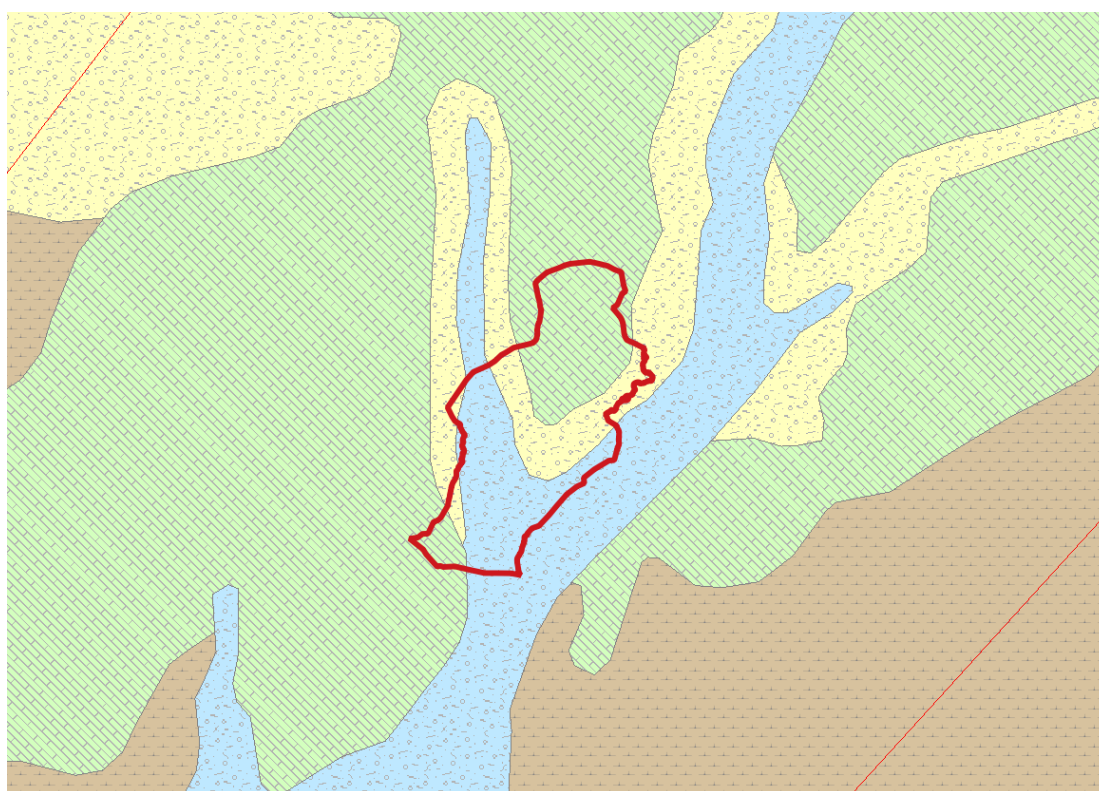
La recarga del acuífero de las calizas de Páramo se establece, solamente por la infiltración del agua de lluvia sobre sus afloramientos. La descarga subterránea natural se origina a través de numerosos manantiales que hay localizados en el contacto de las calizas con los materiales impermeables subyacentes, estableciéndose una circulación subterránea hacia los bordes.

Existen, también, aportaciones subterráneas, más profundas y difusas, hacia el cauce del río Tajuña.

En los valles se ha depositado un tapiz de materiales cuaternarios de origen aluvial, bien desarrollado en el Tajuña, Jarama y Henares. En las laderas aparecen a veces costras travertínicas y coluviales. De todas formas, sólo tienen interés los cuaternarios de los ríos, ya que se encuentran hidráulicamente conectados con las aguas superficiales.

1.6.2.2. Masas de agua subterránea

La Directiva Marco del Agua define las **masas de agua subterránea** como un volumen claramente diferenciado de aguas subterráneas en un acuífero o acuíferos. En el ámbito de la Cuenca Hidrográfica del Tajo se han identificado y delimitado 24 masas de agua subterránea.

En nuestra zona de estudio debido a que las condiciones litológicas de la zona resultan favorables en cuanto a permeabilidad, nos encontramos la masa de agua La alcarria.

CÓDIGO MASA	NOMBRE MASA	SUPERFICIE (KM ²)	ACUÍFERO
030.008	La alcarria	2552,69	Carbonatado Mesozoico

Tabla 6. Masas de agua subterránea en el municipio de Ambite.



Figura 12. Masas de agua subterránea en el ámbito de estudio. Fuente: elaboración propia.

La masa de agua subterránea 030.008, La Alcarria, se sitúa en la parte central de la Depresión Intermedia de la Cuenca del Tajo. Está formada por materiales Miocenos.

Las facies se corresponden con un sistema de abanicos aluviales. Al encontrarse la masa en la parte central de la cuenca sedimentaria está formada, en su mayor parte, por materiales de precipitación química (yesos, calizas, etc.), aunque también aparecen materiales detríticos intercalados.

Se distinguen dos grandes conjuntos: uno inferior, de edad Mioceno inferior-medio y otro superior de edad, Mioceno superior-Plioceno.

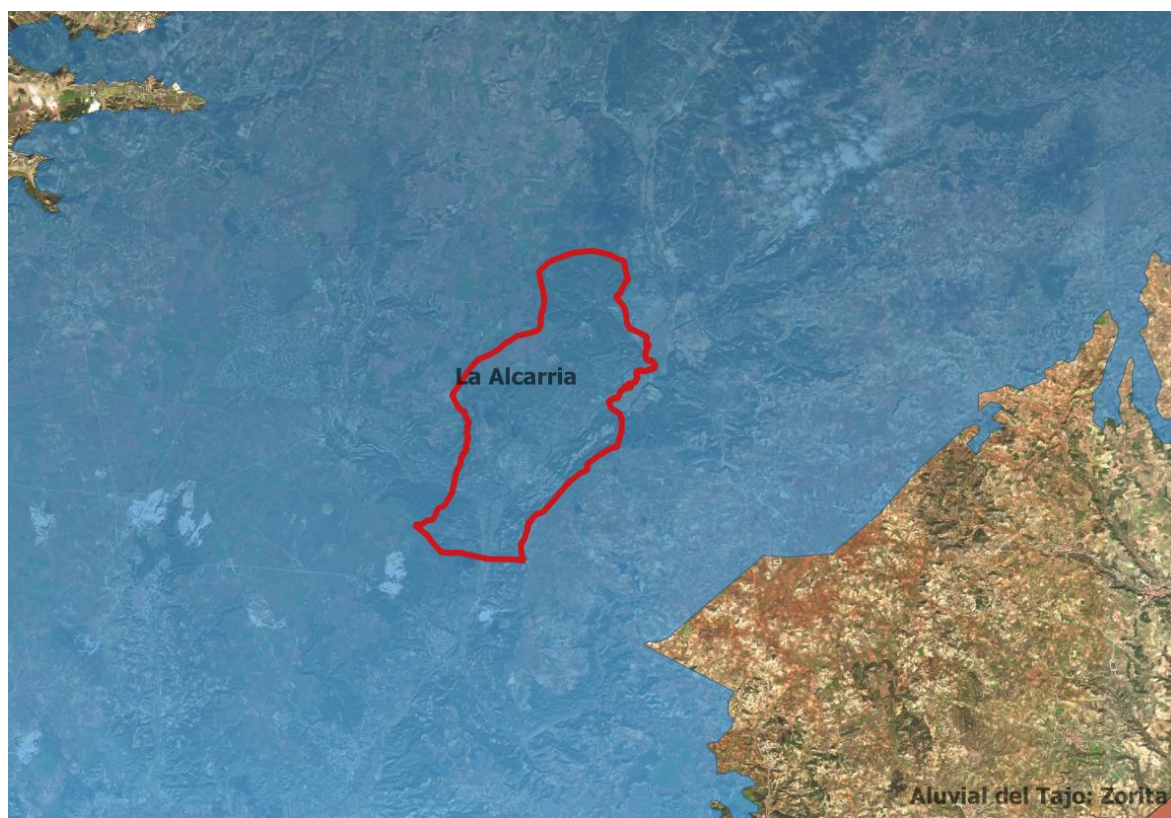
- Mioceno inferior-medio:

Unidad de Vallecas: la forman la “serie gris”, constituida por yesos grises masivos, sobre la que se dispone la “serie blanca”, formada por yesos sacaroideos, fibrosos y especulares, con intercalaciones esporádicas de margas yesíferas. La potencia observada es de unos 80 a 100 m., sin conocerse su muro. La unidad presenta signos de karstificación en la zona más superficial.

- Unidad Villarejo:

La constituyen materiales detríticos, margocalcáreos, evaporíticos, con niveles de sílex ocasionales, que muestran una estratificación muy marcada. La potencia de es de unos 70 m en las proximidades de Villarejo de Salvanés.

- Mioceno superior - Plioceno:

Unidad Base del Páramo: formada por gravas, arenas, arcillas, areniscas y conglomerados, depositados en un ambiente fluvial. Se caracterizan por presentar cambios bruscos de litología y de potencia e incluso en algunas zonas puede estar ausente al no haberse depositado. La potencia media de estos materiales es de unos 15 m.

- Unidad del Páramo: formada por las llamadas Calizas del Páramo, de facies lacustres, con presencia de intercalaciones alternantes de calizas margosas y margas rojizas. También se presentan intercalaciones detríticas de conglomerados y areniscas. Estos materiales son restos de antiguas redes fluviales. A techo pueden observarse niveles discontinuos de caliches y arcillas de descalcificación. La potencia media de esta unidad es de unos 50 m.

1.6.3. Identificación de zonas protegidas en relación con el medio acuático

Las zonas protegidas son enclaves objeto de protección especial en virtud de una norma específica sobre protección de aguas superficiales o subterráneas, o sobre conservación de hábitats y especies directamente dependientes del agua. Los convenios internacionales suscritos por España, las Directivas Europeas y la legislación nacional y autonómica establecen diferentes categorías de zonas protegidas, cada una con sus objetivos específicos de protección, su base normativa y las exigencias correspondientes a la hora de designación, delimitación, seguimiento y suministro de información. El Registro de Zonas Protegidas de la Confederación Hidrográfica del Tajo recoge un total de 938 enclaves, de alguna de las siguientes categorías:

- Zonas de captación de agua para abastecimiento: superficiales y subterráneas
- Zonas de especies acuáticas económicamente significativas
- Masas de agua de uso recreativo
- Zonas vulnerables
- Zonas sensibles
- Zonas de protección de hábitat o especies (Red Natura 2000)
- Perímetros de protección de aguas minerales y termales
- Reservas naturales fluviales
- Zonas húmedas
- Espacios naturales protegidos por las Comunidades autónomas correspondientes

Según la información disponible en el sistema de información geográfica de la Confederación Hidrográfica del Tajo, en el ámbito de actuación se localiza el siguiente espacio incluido en el Registro de Zonas Protegidas de la Demarcación:

CÓDIGO	TIPO	DENOMINACIÓN	SUPERFICIE (HA)	INSTRUMENTO DE PLANIFICACIÓN
ES3110006	LIC	Vegas, cuevas y páramos del sureste de Madrid	51008.7	Plan de Gestión (Decreto 106/2014, 3 sep.)

Tabla 7. Espacios incluidos en el Registro de Zonas Protegidas de la CHT en el municipio de estudio.

Además de lo indicado en la tabla, cercano al ámbito nos encontramos un Área importante para la conservación de las aves (IBA) y, los montes preservados compuestos de Masas arbóreas, arbustivas y subarbustivas de encinar, alcornocal, enebro, sabinar, coscojar y quejigal.

1.7. Riesgos naturales

El análisis de los riesgos naturales de una zona se basa en el estudio de los fenómenos que generan el riesgo y en la vulnerabilidad del territorio frente a dichos fenómenos. Tanto en la legislación estatal como en la mayoría de las comunidades autónomas se han introducido los riesgos naturales como criterio para determinar la naturaleza urbanística de los suelos.

Ninguna de las actuaciones que se han planificado, ni los diferentes usos que se asignan al suelo incrementan el riesgo hacia las personas ni sus bienes y el medio ambiente. En el caso de que alguna de las actuaciones derivadas de la aprobación pudiese potencialmente aumentar dicho riesgo, deberá realizarse un análisis previo donde se indique el grado de afección, así como las medidas necesarias para evitar incrementar dichos riesgos. Los riesgos naturales suponen una pérdida importante de recursos naturales y una amenaza para las actividades humanas. En el plano de riesgos, se incluye la localización de los riesgos naturales del municipio.

1.7.1. Riesgo sísmico

Los terremotos son los fenómenos geológicos más intensos y llamativos, así como los que mayores daños causan. Tienen un carácter súbito e impredecible y su previsión depende del conocimiento del medio y del fenómeno. Los terremotos pueden suceder en cualquier lugar del mundo, sin embargo, la mayoría de ellos, y los más grandes, ocurren en los bordes de las grandes placas tectónicas. España se halla situada en el borde sudoeste de la placa Euroasiática en su colisión con la placa africana.

Se presenta a continuación un mapa de España con las Intensidades Máximas Sentidas. Se trata de un mapa determinista donde los grados de intensidad representan las máximas intensidades observadas en los últimos 500 años. Las intensidades sísmicas no son más que valores numéricos asignados a las descripciones del terremoto sobre las personas, edificaciones y la naturaleza, por lo que esos valores tienen un carácter subjetivo:

- Valores de intensidad entre II-V: efectos sobre la población y vibración de objetos.
- Valores intermedios VI-VIII: efectos sobre las construcciones.
- Valores superiores: efectos sobre la naturaleza.



Figura 13. Peligrosidad sísmica de España expresada en intensidades para un periodo de retorno de 500 años. Fuente: Instituto Geográfico Nacional.

Conforme los datos recogidos, el grado de intensidad en el municipio de Ambite es IV. Se presenta a continuación una tabla con la descripción del grado de intensidad MSK presentes en la zona de estudio.

EFECTOS	SENTIDOS POR PERSONAS Y PERCIBIDOS EN SU MEDIO				DAÑOS EN CONSTRUCCIONES Y OBJETOS			
	En edificios		Sensaciones	Vibración	Sobre estructuras	Sobre el mobiliario	Comportamiento de objetos colgados	Comportamiento de líquidos en recipientes
Grado de intensidad	Interior	Exterior						
IV	Muchos lo sienten	Sólo algunas	Nadie se atemoriza	Similar al paso de un camión	Pisos y muros producen chasquidos	Comienza a moverse	Se balancean ligeramente	Se agitan ligeramente

Tabla 8. Descripción del grado de intensidad MSK en la zona de estudio

1.7.2. Peligrosidad por arcillas expansivas

Las arcillas expansivas suponen un peligro por su capacidad de experimentar cambios de volumen ante la variación de las condiciones de humedad. Se trata de un riesgo que tarda un largo periodo de tiempo en manifestarse, a veces varias decenas de años, y que se caracteriza por una ausencia de catastrofismo que contrasta con elevadas pérdidas económicas, principalmente por afecciones a edificaciones.

Afectan principalmente a las estructuras que soportan los edificios, pero se pueden producir otros tipos de daños como rotura de conducciones, intersección de drenajes, deformación de pavimentos, soleras y aceras, ruina de muros, deterioro de taludes, etc.

El municipio objeto de estudio se localiza en una zona de sustrato no arcilloso, sin riesgo por lo tanto de peligrosidad por arcillas expansivas.

1.7.3. Riesgos meteorológicos

Este tipo de riesgos deriva de la manifestación de forma brusca e inmediata de una serie de fenómenos meteorológicos. Suelen afectar a grandes extensiones de terreno y originan grandes pérdidas económicas, especialmente en el sector agrario. La disminución de este tipo de riesgos se realiza mediante la actuación de los centros meteorológicos, que localizan e informan de las situaciones de riesgo a los organismos competentes. Como se observa en la imagen siguiente, el municipio de Ambite se localiza en una zona clasificada sin Riesgo de nevadas.



Figura 14. Zonas de riesgo de nevadas. Fuente: Dirección General de Protección Civil y Emergencias.

1.7.4. Erosionabilidad e inundabilidad

Según el Atlas Geocientífico del Medio Natural de la Comunidad de Madrid, publicado por el Instituto Tecnológico Geominero de España, el área donde se ubica el término municipal de Ambite no posee unas condiciones de erosionabilidad reseñables, así como un riesgo de inundabilidad poco probable.

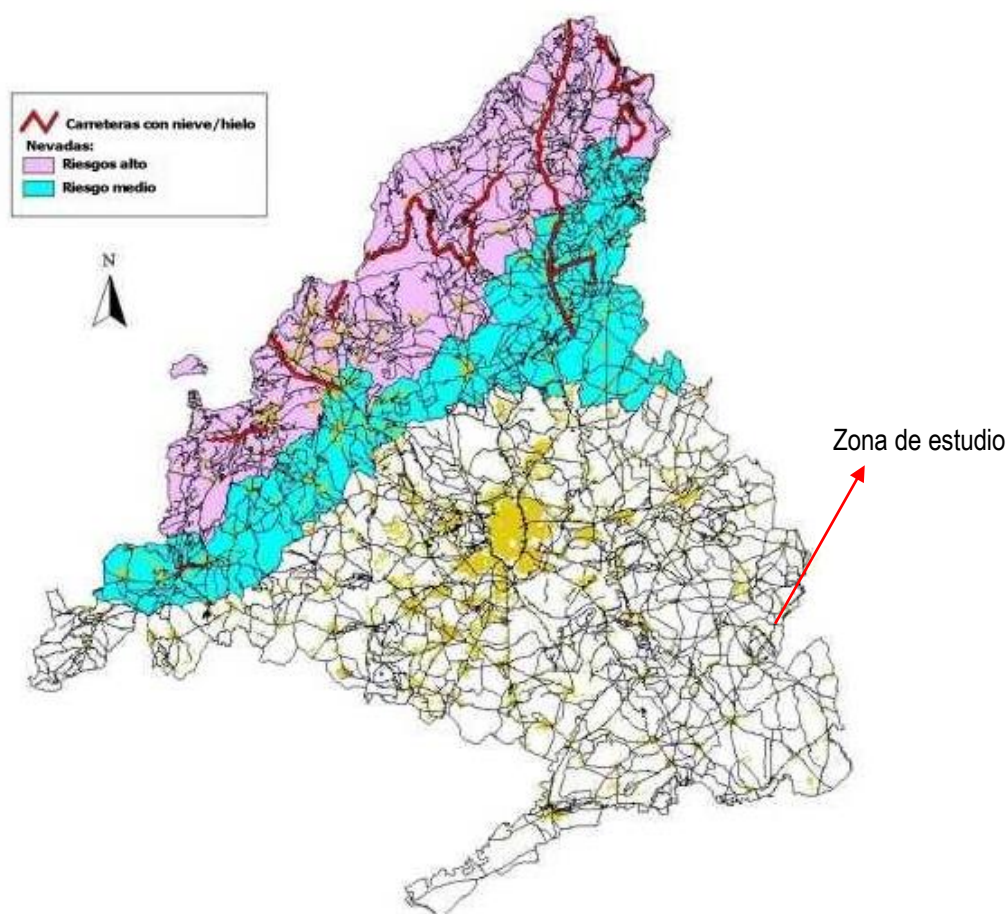

Figura 15. Mapa de erosionabilidad e inundabilidad. Fuente: IGME

El “Mapa de Estados Erosivos” realizado desde el Área de Hidrología y Zonas Desfavorecidas de la Dirección General de Desarrollo Rural y Política Forestal del Ministerio de Agricultura, Alimentación y Medio Ambiente (2016), pretende reflejar cartográficamente la dinámica actual de los procesos de pérdida de suelo por erosión hídrica laminar con independencia de cómo haya podido ser el proceso erosivo anterior hasta desembocar en la situación presente del suelo. El resultado final es una síntesis de la cualificación de la erosión en las distintas cuencas hidrográficas. La base de datos queda constituida por siete clases según pérdidas de suelo en Tm/ha/año, definidas en el establecimiento de niveles de erosión y los valores obtenidos en las parcelas de muestreo para los factores cultivo, pendiente, litofacies-erosionabilidad y agresividad de la lluvia.

En términos agronómicos, puede definirse la pérdida tolerable de suelo como la tasa máxima de erosión permisible para que la fertilidad del suelo pueda mantenerse durante unos 25 años. Así, por ejemplo, una pérdida media anual de suelo de $12 \text{ t} \cdot \text{ha}^{-1} \cdot \text{año}^{-1}$ con una densidad media del horizonte superficial de $1,2 \text{ t} \cdot \text{m}^{-3}$ supone una pérdida media anual de suelo de 1 mm. Los niveles erosivos dentro del término municipal de Ambite se sitúan mayoritariamente entre la clase I ($0\text{-}5 \text{ tm/ha/año}$) y la clase II ($5\text{-}12 \text{ tm/ha/año}$) aunque hay una zona importante en el centro del término municipal con clase IV ($25\text{-}50 \text{ tm/ha/año}$).



Figura 16. Mapa de Estados Erosivos (fuente: MITECO).

Se entiende por erosión potencial aquella que tendría lugar teniendo en cuenta exclusivamente las condiciones de clima, geología y relieve, es decir, sin tener en cuenta la cobertura vegetal ni sus modificaciones debidas a la acción humana. Se trata del pronóstico de pérdida de material en un suelo como consecuencia de la influencia del relieve, la erosionabilidad de los suelos y la erosividad de las lluvias. Supone el territorio desprovisto de cubierta vegetal protectora homogénea.

Los movimientos en masa medidos como potencialidad, son mecanismos de erosión, transporte y deposición que se producen por la inestabilidad gravitacional del terreno. Su interrelación con otros mecanismos de erosión es muy intensa, especialmente en las áreas de montaña, donde junto con la hidrodinámica torrencial configuran el principal proceso erosivo de las laderas.

Este aspecto se patentiza en la consideración tipológica y cuantitativa de los movimientos en masa en la mayoría de las clasificaciones de torrentes. Fuera de las cuencas torrenciales, también es importante su aportación a la dinámica erosiva, siendo con frecuencia precursores y/o consecuencia de acarcavamientos y erosiones laminares y en regueros.

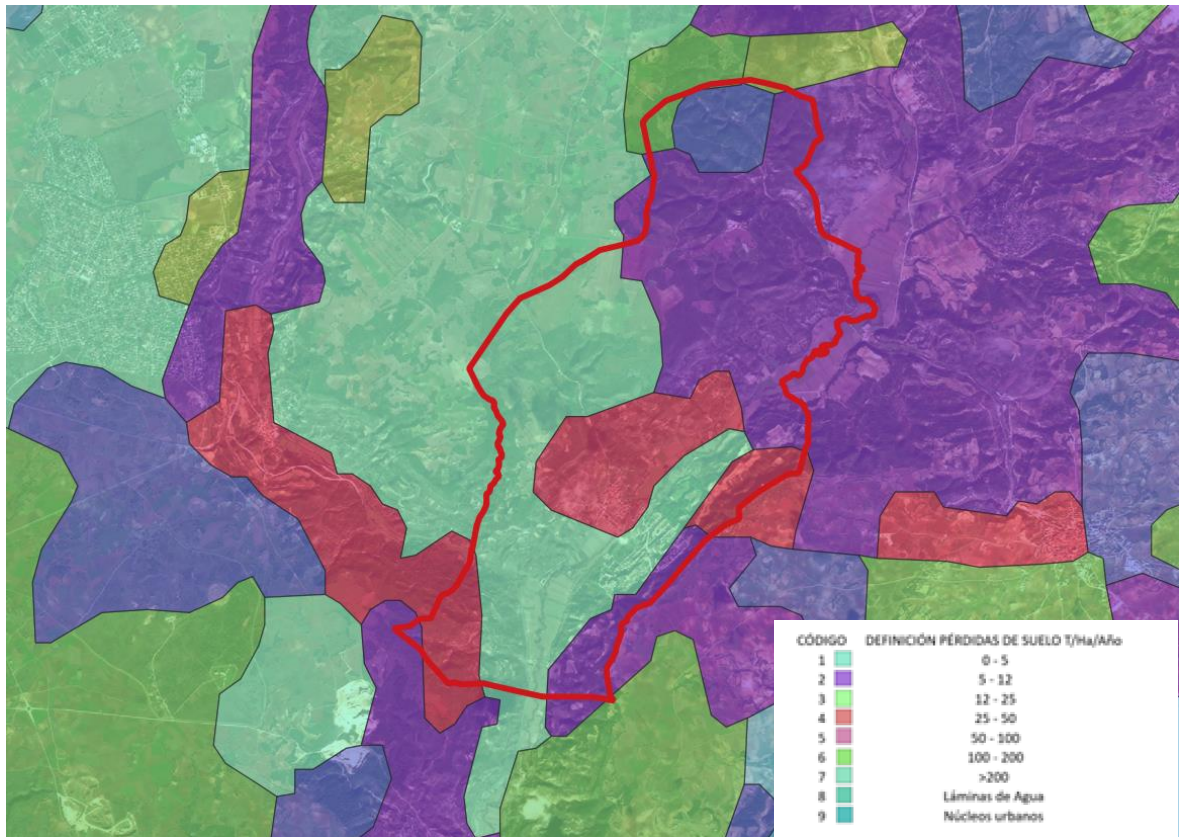

Figura 17. Movimientos en masa (fuente: IGN).

1.7.5. Inundaciones

Las inundaciones constituyen, posiblemente, el fenómeno natural que mayor incidencia tiene en la sociedad y que con mayor frecuencia deriva en situaciones de grave riesgo. En la Comunidad de Madrid el riesgo de inundaciones tiene gran relevancia debido principalmente a la fuerte presión demográfica y económica. La causa es la interacción de una serie de factores meteorológicos (lluvia y deshielo) e hidrológicos (caudal circulante y estado en que se encuentren los cauces) que provocan que las inundaciones se agraven por factores geomorfológicos y por intervención humana (invasión del dominio público hidráulico).

Las inundaciones son un fenómeno natural producido por aportes muy elevados a los cursos de agua, de forma que superan su capacidad de almacenamiento y son incapaces de desaguarlos e infiltrarlos. Las inundaciones suelen repetirse de forma cíclica con avenidas de mayor o menor caudal y en numerosas ocasiones representa una actividad muy importante para el enriquecimiento y mantenimiento de la vida animal y vegetal de las llanuras de inundación.

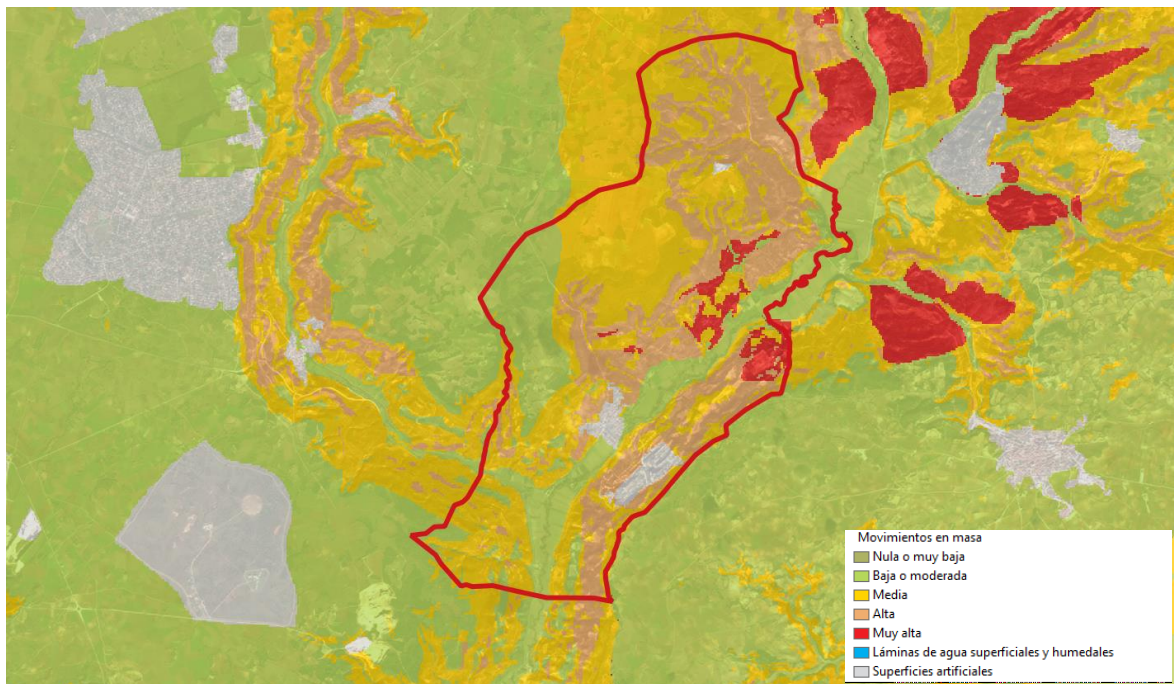
Para ordenar y planificar el territorio de las áreas urbanas es necesario conocer los posibles riesgos originados por las avenidas o crecidas de los cauces cercanos, comprobando así la ubicación de las áreas residenciales de forma que se eviten o minimicen los daños producidos por dichas avenidas.

Con este fin se han consultado la cartografía de riesgo de inundación disponible correspondiente a estudios oficiales del Organismo de Cuenca, en concreto, la cartografía del Sistema Nacional de Cartografía de Zonas Inundables (SNCZI), del Ministerio para la Transición Ecológica (MITECO). El eje central del SNCZI es el visor cartográfico de zonas inundables, que permite a todos los interesados visualizar los estudios de delimitación del Dominio Público Hidráulico (DPH) y los estudios de cartografía de zonas inundables, elaborados por el Ministerio y aquellos que han aportado las Comunidades Autónomas.

Según el Sistema Nacional de Cartografía de Zonas Inundables (SNCZI) en el municipio no existe ninguna zona con riesgo de inundación para un tiempo de retorno de 10,50, 100 y 500 años.

1.7.6. Riesgos geotécnicos

De acuerdo con el Mapa Geotécnico de Ordenación Territorial y Urbana de la Subregión de Madrid, en general el ámbito de estudio presenta unas condiciones constructivas desfavorables por problemas de tipo Litológico, Geomorfológico y Geoténico.

Las unidades geomorfológicas denominadas como glacis y laderas, así como fondos de valle, presentan problemas geotécnicos de cimentación. En primer lugar, las litologías de Arcillas y Yesos del ámbito presentan problemas de asiento elevado o diferenciales, expansividad y presencia de materia orgánica, lo que hace que las restricciones geológicas a la cimentación sean altas y a las obras de tierras entre medias y altas.

Por otro lado, los suelos con predominancia de yesos y arcillas tienen una capacidad de carga baja y presencia de abundantes sulfatos lo que los convierte en suelos con restricciones de cimentación altas. Lo mismo ocurre con las litologías compuestas de Calizas, Margas y Arcillas, pero en este caso las restricciones serán bajas.



Figura 18. Mapa geotécnico. Fuente: IGME

ZONAS GEOTECNICAS	LITOLOGIA DOMINANTE	CONDICIONES Y PROBLEMAS CONSTRUCTIVOS										RESTRICCIONES GEOLOGICAS A LA CONSTRUCCION		
		CIMENTACIONES		OBRAS DE TIERRA								CIMENTACIONES	OBRAS DE TIERRA	GLOBALES
		PROBLEMAS	TENSION ADMISIBLE(*)	E	T	C	OS	AP	AE					
FORMACIONES SUPERFICIALES POCO CONSOLIDADAS	I ₁	Arcillas, arenas y cantos	2-6-7-11	0,5 - 1,5	N	M	A	M-A	M-B	B	Medias	Medias	M	
	I ₂	Arenas, limos y arcillas	2-6-7-10-11	0,5 - 1,5	N	M	A	A	A	B	Altas	Medias	M-A	
	I ₃	Arenas, limos y cantos	2-6-7-11	0,5 - 2	N	M	M	M-A	A	M	Medias	Medias	M	
	I ₄	Arenas, arcillas, cantos y yesos	2-6-7-8-9-10-11	.1	N	M	A	A	M	B	Altas	Altas	A	
	I ₅	Arenas, cantos y yesos	2-4-6-8-9-11	.1	N	M	M	A	M	B	Medias	Medias	M	
	I ₆	Arcillas y yesos	3-6-7-9	.1	N	M	M	A	B	B	Altas	Medias - Altas	M-A	
ROCAS BLANDAS (TERCIARIO)	II ₁	Yesos y arcillas	2-3-4-5-7-8-9-11	.1	R-N	M-B	M	M	A	B	Altas	Altas	A	
	II ₂	Arcillas, arenas y yesos	2-3-7-8-9	.1	N	M-B	M	M	B	B	Medias	Medias	M	
	II ₃	Arenas, feldespato y gravas	2-6-7	.1,5	N	M	M	M-A	A	M	Bajas	Medias	B-M	
	II ₄	Arenas y arcillas	2-7-8	.1	N	M	M	M-A	A	A	Medias	Medias	M	
	II ₅	Arcillas y arenas	2-7-8	.1	N	M	M	M	M	A	Medias	Bajas	M	
	II ₆	Arcillas y carbonatos	2-3-5-8-9	.1	N-R	M-B	M-A	M-A	B	B	Medias	Medias	M	
ROCAS MEDIAS Y DURAS	III ₁	Granitos y adamellitas	1	.10	V	A	B	B	A	A	Bajas	Baja	B	
	III ₂	Gneises	1	.10	V	A	B	B	M	A	Bajas	Baja	B	
	III ₃	Esquistos y pizarras	1-3	.5	V-R	M-A	B-M	M	B	M	Medias	Media	M	
	III ₄	Calizas, dolomías y areniscas	2-5	.10	V-N	A	B	B	M-A	A	Bajas - Medias	Baja - Media	B-M	

(*) Para estudios de viabilidad y anteproyectos

CONDICIONES CONSTRUCTIVAS EN OBRAS DE TIERRA		PROBLEMAS EN CIMENTACIONES
E = Excavabilidad N. Normal; R. Ripable; V. Volable	OS = Dificultad de excavación y sostenimiento en obras subterráneas A. Alta; M. Media; B. Baja	1. Alteración o tectonización elevadas 2. Heterogeneidad litológica 5. Capacidad de carga baja 6. Asientos elevados o diferenciales 7. Expansividad 8. Presencia de sulfatos 9. Presencia de materia orgánica 10. Nivel freático a escasa profundidad
T = Estabilidad de taludes A. Alta; M. Media; B. Baja	AP = Aptitud para préstamos A. Alta; M. Media; B. Baja	
C = Empuje sobre contenciones A. Alto; M. Medio; B. Bajo	AE = Aptitud para explanaciones A. Alta; M. Media; B. Baja	

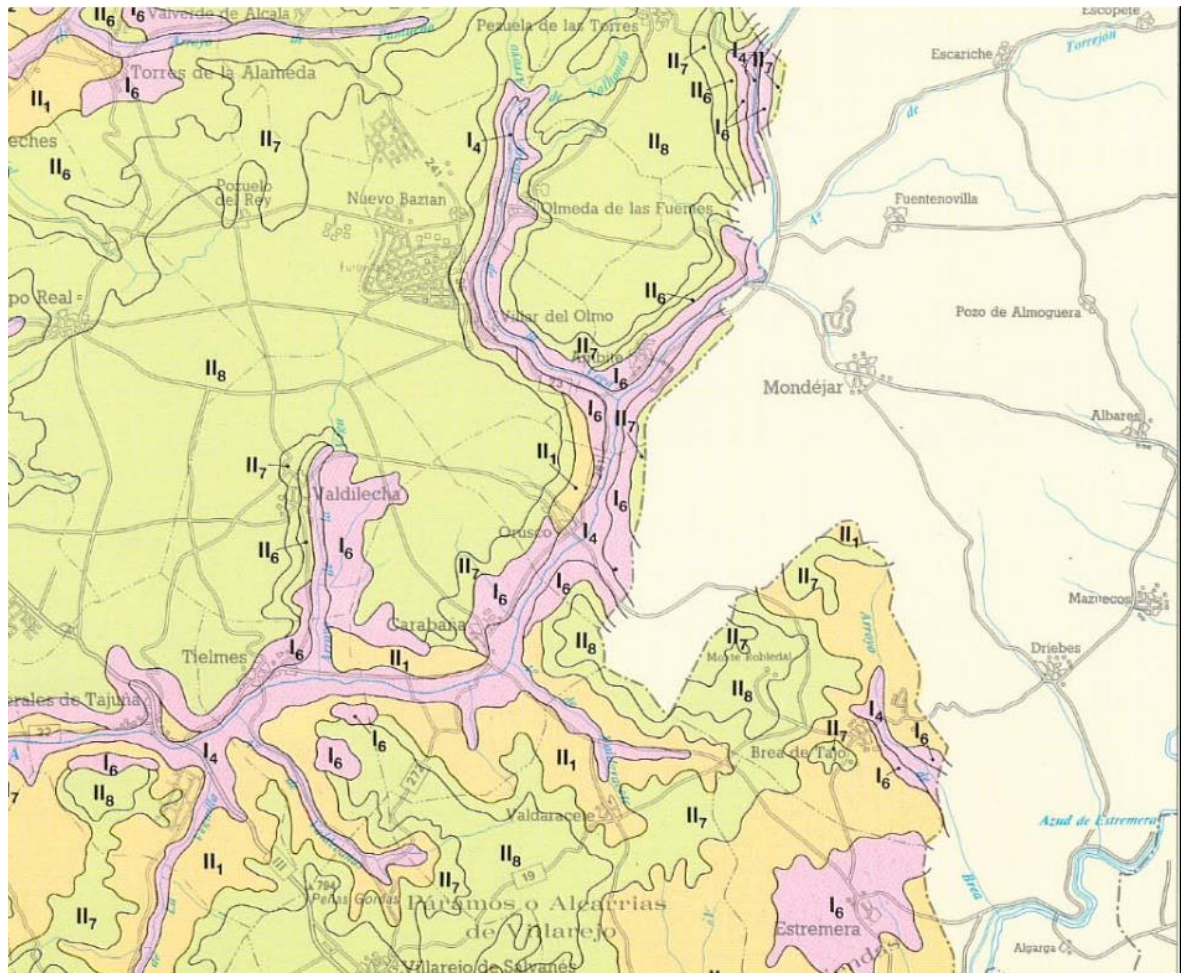
1.7.7. Incendios forestales

En la Comunidad de Madrid hay riesgo de incendio forestal en todos sus municipios al existir superficie forestal en todos ellos según el Mapa Forestal de la Comunidad de Madrid, pero este riesgo es mayor en determinados municipios que se han venido a definir como zonas de alto riesgo de incendio forestal.

Plan Especial de Protección Civil de Emergencia por Incendios Forestales establece cuatro Niveles de Defensa:

- 1º Nivel: aglutina las zonas de mayor peligrosidad de incendio y mayor importancia de protección.
- 2º Nivel: integra áreas de alta peligrosidad, pero baja importancia de protección.
- 3º Nivel: concentra aquellas otras de peligrosidad más baja, pero de alta importancia de protección.
- 4º Nivel: hará lo propio con las zonas de baja peligrosidad y baja importancia de protección.

Entendiendo por peligrosidad la calculada por la frecuencia mediante el análisis de la estadística de incendios y la virulencia a partir de la modelización del comportamiento del fuego.

Así mismo, se declaran Zonas de Alto Riesgo de Incendio (ZAR) de la Comunidad de Madrid las definidas en el anexo I del Plan Especial de Protección Civil de Emergencia por Incendios Forestales en la Comunidad de Madrid, de acuerdo a lo establecido en el artículo 48.2 de la Ley 43/2003, de 21 de noviembre, de Montes, dedicados a las Zonas de Alto Riesgo Forestal.

El municipio de Ambite no se encuentra en una zona de alto riesgo por incendio forestal.

Zonas de alto riesgo de incendio forestal en la Comunidad de Madrid

Por municipios afectados

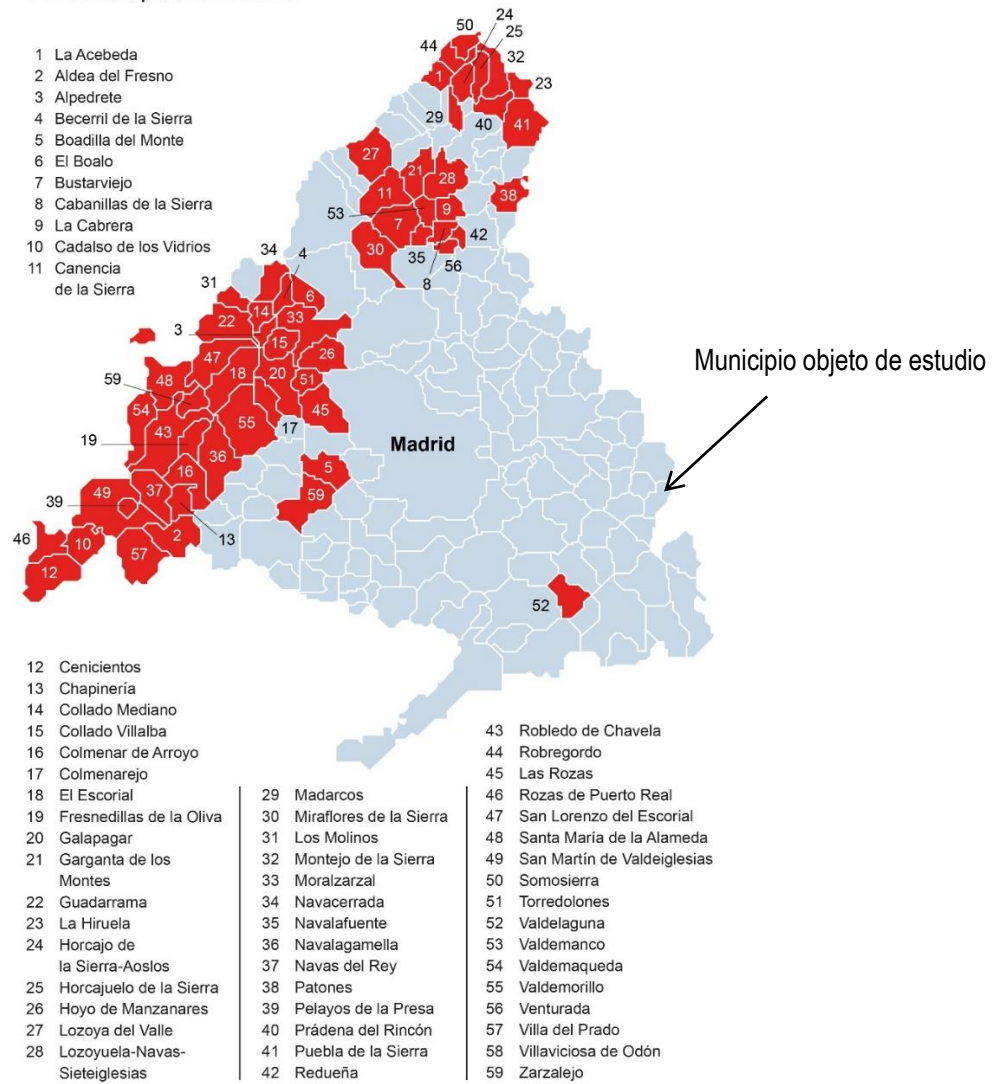

Fuente
INFOMA-21, Plan Especial de Protección Civil de Emergencia por Incendios Forestales en la Comunidad de Madrid

ABC

Figura 19. Municipios incluidos en Zonas de Alto Riesgo de Incendio. Fuente: Servicio de Incendios Forestales.

En cuanto a la frecuencia de los incendios forestales en el municipio, se valora la incidencia de los mismos en un periodo de 9 años, entre 2006 y 2015, arrojando los siguientes datos:

- **Conatos:** 7
- **Incendios:** 3
- **Frecuencia:** 10

Teniendo en cuenta que la superficie arbolada de municipio es de 12 ha y la no arbolada de 4, la información consultada muestra que la superficie total quemada en el municipio asciende a 16 ha.

Cabe destacar que, sin ceñirnos a los límites municipales, el entorno del municipio, sobretudo la parte Sureste muestra una frecuencia mayor de incendios que el propio término municipal, habiendo zonas con una frecuencia de hasta 50 incendios.



Figura 20. Frecuencia de incendios forestales en el ámbito de estudio. Fuente: IDEM

1.8. Riesgos tecnológicos

El desarrollo económico lleva implícita la aparición de tecnologías que proporcionan beneficios y bienestar, pero cuyo uso puede dar lugar a accidentes con graves consecuencias para las personas, los bienes y el medio

ambiente. Tal es el caso de determinadas industrias químicas, de las centrales nucleares, de instalaciones radiactivas y de otros muchos procesos de producción y de transporte de sustancias peligrosas. De ese modo y visto así, los avances experimentados desde el punto de vista tecnológico y científico, pueden suponer riesgos potenciales a tener en consideración.

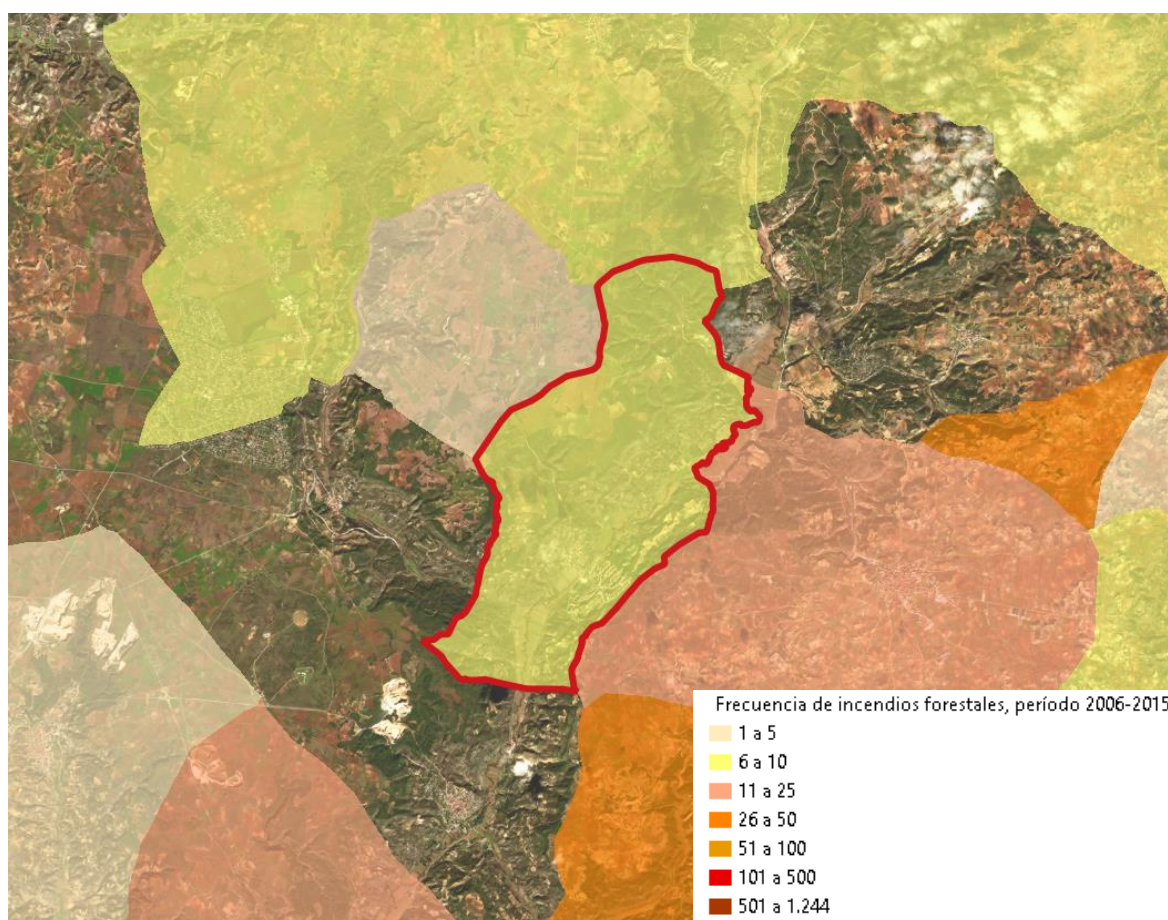
1.8.1. Riesgos asociados al transporte de mercancías peligrosas

La Directriz Básica de Planificación de Protección Civil ante el riesgo de accidentes en los transportes de mercancías peligrosas por carretera y ferrocarril, aprobada por Real Decreto 387/1996, de 1 de marzo, establece que cada Comunidad Autónoma debe elaborar un plan estableciendo la organización y los procedimientos de actuación de los recursos y servicios necesarios para hacer frente a las emergencias por accidentes en el transporte de mercancías peligrosas, por carretera y ferrocarril, que ocurran dentro de su ámbito territorial.

Mediante el Decreto 159/2017, de 29 de diciembre, del Consejo de Gobierno, se aprueba el Plan Especial de Protección Civil ante el riesgo de accidentes en los transportes de mercancías peligrosas de la Comunidad de Madrid (TRANSCAM).

En él se establecen los requisitos sobre organización, criterios operativos, medidas de intervención e instrumentos de coordinación ante cualquier tipo de emergencia que se pudiera producir en el ámbito territorial de la Comunidad de Madrid durante el transporte de mercancías peligrosas por carretera o ferrocarril.

La Resolución de 8 de enero de 2016, de la Dirección General de Tráfico, establece la Red de Itinerarios de Mercancías Peligrosas (RIMP). Se trata de una serie de tramos de la Red General de Carreteras dependiente de la Administración General del Estado, así como de las redes de carreteras dependientes de las Comunidades Autónomas, por las que deben transitar los vehículos que transportan mercancías peligrosas.

Por el municipio de Ambite no pasa ningún tramo catalogado como RIMP.

1.8.2. Riesgos asociados a grandes presas

La Comunidad de Madrid cuenta con un Plan de Actuación en caso de Inundaciones, aprobado por la Comisión de Protección Civil de la Comunidad de Madrid el 25 de abril de 1997, al objeto de coordinar las actuaciones y los medios necesarios para el control de las emergencias por inundaciones mientras se redacta y aprueba el definitivo Plan de Protección Civil ante Emergencia por Inundaciones de la Comunidad de Madrid, conforme a la Directriz Básica de Planificación de Protección Civil ante el Riesgo de Inundaciones, aprobada por Resolución de 31 de enero de 1995.

La planificación de emergencias ante el riesgo de rotura o avería de presas se fundamenta en la elaboración e implantación de los Planes de Emergencia de Presas (PEP) por los titulares de las mismas, en la previsión de las actividades de protección de personas y bienes que ante esa eventualidad han de efectuarse en el Plan Estatal, en los Planes de las CCAA y en los de Actuación Municipal cuyo ámbito territorial pueda verse afectado, y en el establecimiento de sistemas de notificación de incidentes y de alerta y alarma que permitan a la población y a las organizaciones de los Planes que corresponda intervenir, la adopción de medidas apropiadas.

Los PEP's se elaboran para dar cumplimiento a lo establecido al respecto en la *Directriz Básica de Planificación de Protección Civil ante el riesgo de inundaciones* aprobada por acuerdo de Consejo de Ministros de 9 de diciembre de 1994 publicado en el BOE de 14 de febrero de 1995 y en el *Reglamento Técnico sobre Seguridad de Presas y Embalses*, aprobado por Orden Ministerial de 12 de marzo de 1996 y publicada en el BOE el 30 de marzo del mismo año.

No existe riesgo por rotura de una presa para el municipio de Ambite, ya que el municipio no se encuentra dentro del área de potencial influencia de una avenida de agua.

Capítulo 2. ANÁLISIS DEL MEDIO BIÓTICO

2.1. Vegetación

2.1.1. Vegetación potencial

La vegetación potencial o climática es la correspondiente a las condiciones climáticas actuales. Se refiere a la vegetación que ocuparía toda la superficie del territorio si no hubiera habido ningún tipo de intervención humana. Es decir, sería la comunidad vegetal estable que existiría en un área tras una sucesión geobotánica natural, si el hombre dejase de influir y alterar los ecosistemas. En la práctica se considera la vegetación potencial como sinónimo de clímax e igual a la vegetación primitiva (aun no alterada) de una zona concreta.

Se describe la vegetación potencial de la zona de estudio a partir de las series de vegetación de Rivas Martínez, es decir, el conjunto de comunidades vegetales que se pueden encontrar en determinada estación como resultado del proceso de sucesión, incluyendo tanto los tipos de vegetación representativos de la etapa madura del ecosistema vegetal como las comunidades iniciales que las reemplazan.

Cada sucesión vegetal tiene al menos una etapa final madura, representada por una comunidad vegetal estable dentro del ecosistema, y que suele constituir un bosque, aunque no siempre, y es lo que se denomina vegetación potencial de un territorio.



Figura 21. Regiones biogeográficas de España. Fuente: IGN

La Península Ibérica se encuentra incluida en el reino floral Holártico, que abarca la totalidad de las regiones templadas y frías del Hemisferio Norte, participando en dos de sus regiones fitogeográficas: la región Eurosiberiana y la región Mediterránea, que corresponden en nuestro país a la España húmeda y a la España seca. La diferencia fundamental entre ambas regiones es el clima, el de la región Eurosiberiana se caracteriza por la ausencia de una estación seca y las precipitaciones más o menos homogéneamente repartidas a lo largo de todo el año; en la región Mediterránea, el clima presenta un período árido estival, definido por una disminución de las precipitaciones que coincide con las temperaturas más altas del año, lo cual hace que sea una fuerte estación seca para las plantas.

La bioclimatología relaciona a los seres vivos con el clima, considerando como principales variables la temperatura y las precipitaciones. En particular resultan indispensables las comunidades vegetales que gracias a su estabilidad y estatismo constituyen el eje fundamental para el establecimiento de las bases de esta ciencia. A partir del estudio de la vegetación y sus relaciones de correspondencia con determinados rangos termopluviométricos, se delimitan los pisos bioclimáticos.

El estudio de la vegetación potencial ofrece una imagen hipotética de cómo sería la vegetación si solo dependiera del clima y el suelo existente y sin la intervención del hombre modificándola a lo largo de su historia. Para ello, tenemos en cuenta las características edafológicas, climáticas y geomorfológicas.

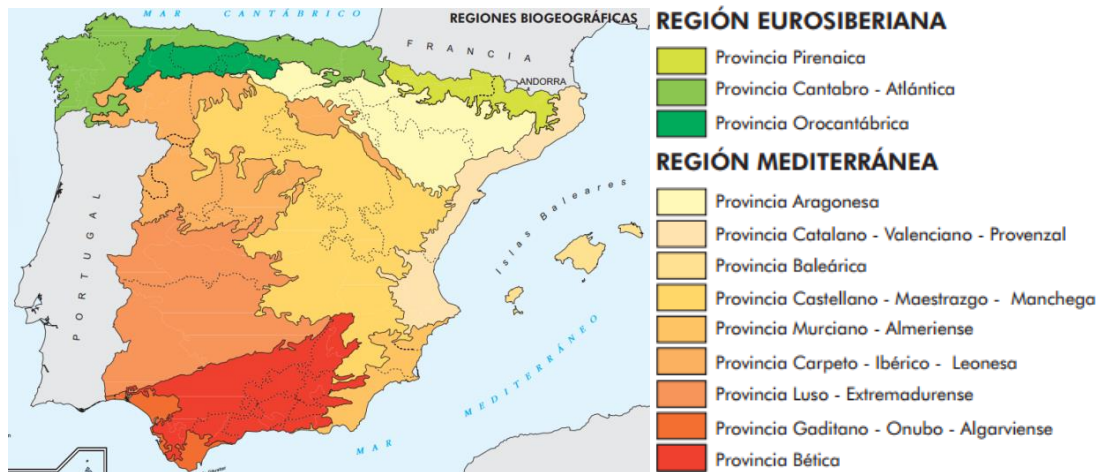
Desde una perspectiva biogeográfica la zona de estudio se encuentra dominada por:

Reino Holártico

Región Mediterránea

Provincia Castellano

Subprovincia Maestrazgo-Manchega

A nivel fitoclimático, es decir, a partir del estudio del clima y las precipitaciones, obtenemos relaciones entre las características climáticas y la distribución de las formaciones vegetales, y ayuda también a comprender los límites de las regiones y subprovincias biogeográficas.



Figura 22. .Series de vegetación potencial en el municipio de Ambite.

I

22b Serie mesomediterránea basófila de la encina (*Q. rotundifolia*): *Bupleuro rigidi-Querceto rotundifoliae* s).

- 19b Serie supra-mesomediterránea castellanoalcarreño-manchega basófila del quejigo (*Quercus jaginea*). Cephalantero longijoliae-Querceto jagineae sigmetum

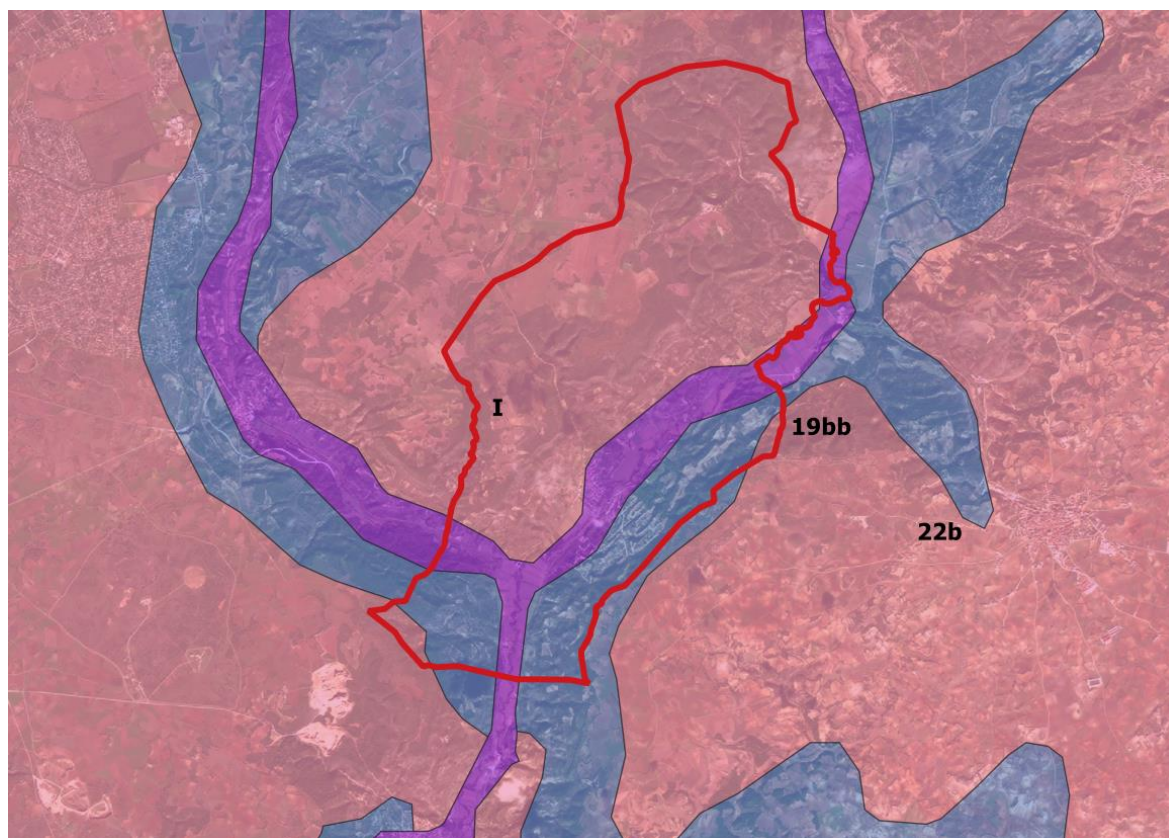
De acuerdo con sus características biogeográficas y bioclimáticas, y según el Mapa de series de vegetación de España a escala 1:400.000, de Rivas-Martínez, en el término municipal de Ambite la vegetación potencial se corresponde en su mayoría con la serie mesomediterránea basófila de la encina (*Q. rotundifolia*) corresponde en su etapa madura o clímax a un carrascal o encinar de *Bupleuro rigidi - Querceto rotundifoliae* (22b), acompañado por cierto número de arbustos esclerófilos en el sotobosque (*Quercus coccifera*, *Rhamnus alaternus* var. *Parvifolia*, *Rhamnus lycioides* subsp. *Lycioides*, etc) que, tras la total o parcial desaparición o destrucción de la encina, aumentan su biomasa y restan como etapa de garriga en muchas de estaciones frías de estos territorios.

NOMBRE DE LA SERIE	GUADARRÁMICO-IBÉRICA (SUPRA-MESO) SILICÍCOLA DE LA ENCINA (24A)	CASTELLANO-ARAGONESA DE LA ENCINA (22B)
Árbol dominante	<i>Quercus rotundifolia</i>	<i>Quercus rotundifolia</i>
Nombre fitosociológico	<i>Junipero oxycedri-Querceto rotundifoliae</i> s.	<i>Bupleuro rigidi - Querceto rotundifoliae</i> s.
I. Bosque	<i>Quercus rotundifolia</i> <i>Juniperus oxycedrus</i> <i>Lonicera etrusca</i> <i>Paeonia broteroi</i>	<i>Quercus rotundifolia</i> <i>Bupleurum rigidum</i> <i>Teucrium pinnatifidum</i> <i>Thalictrum tuberosum</i>
II. Matorral denso	<i>Cytisus scoparius</i> <i>Retama sphaerocarpa</i> <i>Genista cinerascens</i> <i>Adenocarpus aureus</i>	<i>Quercus coccifera</i> <i>Rhamnus lycioides</i> <i>Jasminum fruticans</i> <i>Retama sphaerocarpa</i>
III. Matorral degradado	<i>Cistus ladanifer</i> <i>Lavandula pedunculata</i> <i>Rosmarinus officinalis</i> <i>Helichrysum serotinum</i>	<i>Genista scorpius</i> <i>Teucrium capitatum</i> <i>Lavandula latifolia</i> <i>Helianthemum rubellum</i>
IV. Pastizales	<i>Stipa gigantea</i> <i>Agrostis castellana</i> <i>Poa bulbosa</i>	<i>Stipa tenacissima</i> <i>Brachypodium ramosum</i> <i>Brachypodium distachyon</i>

Tabla 9. Etapas de regresión y bioindicadores de las series acidófilas y basófila, respectivamente, de la encina. Fuente: Memoria del mapa de series de vegetación de España. S. Rivas – Martínez

2.1.2. Vegetación actual

El ecosistema que presenta es el de bosque de galería, ya que la vegetación se va extendiendo a lo largo del cauce del río Tajuña y es muy estrecho. La especie arbórea más predominante es el sauce blanco, el chopo lombardo y el álamo blanco. Las especies arbóreas más alejadas del cauce son el olmo y el fresno ya que no necesitan tanta humedad. A orillas del río también se pueden encontrar de manera más puntual otros árboles como la encina o el quejigo. Es destacable la Encina de la Huerta, catalogada como árbol singular por la Comunidad de Madrid. Además, podemos encontrar otros árboles introducidos como el nogal, o frutales como el membrillero, el peral, el cerezo y el manzano e incluso algún sauce llorón o alguna arizónica debido a las proximidades de alguna edificación.

Con respecto a la vegetación media, los arbustos, se pueden destacar varias especies con frutos rojos como el rosal silvestre y el majuelo, o de frutos negros como la zarza, muy abundante en este ecosistema, y el saúco. Entre otras especies vegetales presentes en este ecosistema destacamos por su enorme abundancia el carrizo, que en algunos tramos del río sustituye al sauce, a la orilla del agua, y se convierte en la especie dominante. Esta vegetación sirve como refugio para especies de fauna como el carricero común y el tordal, y el ánade azulón y la gallineta común. Otras aves frecuentes son el cormorán grande, la garza real, el ruiseñor y el cuco común. También son habituales el corzo y el jabalí.

El río Tajuña se encuentra flanqueado por algunos tramos por el bosque de ribera o por carrizos. El caudal del río Tajuña varía bastante en función de la pluviosidad en toda la cuenca del río y es regulado por el embalse de la Tajera de Guadalajara. La contaminación del agua del río fue en aumento a partir de mediados del siglo XX y la aparición progresiva de las depuradoras ha permitido revertir la situación y que sea posible la vuelta al Tajuña de la nutria europea.

La vega se dedica mayoritariamente a cultivos de cereales (trigo, cebada, maíz), y en menor medida a leguminosas como la alfalfa, los guisantes y la viña. Las escasas zonas no cultivadas en la vega son una prolongación del bosque de galería, apareciendo las especies menos dependientes del agua como son el olmo, el majuelo y el rosal silvestre.

En épocas de lluvias es habitual que se saturen los terrenos donde se va a cultivar de agua (en barbecho o con plantones de cereal).

2.1.2.1. Comunidades florísticas

Según datos obtenidos por el proyecto Anthos, las especies de flora inventariadas en el municipio de estudio son las siguientes:

1	<i>Allium paniculatum</i>	74	<i>Mercurialis huetii</i>
2	<i>Alnus glutinosa</i>	75	<i>Merendera montana</i>
3	<i>Antirrhinum graniticum</i>	76	<i>Micropus supinus</i>
4	<i>Arenaria aggregata</i>	77	<i>Minuartia hybrida</i>
5	<i>Armeria arenaria subsp. arenaria</i>	78	<i>Muscari comosum</i>
6	<i>Armeria arenaria subsp. segoviensis</i>	79	<i>Narcissus bulbocodium</i>
7	<i>Arrhenatherum elatius subsp. bulbosum</i>	80	<i>Narcissus cantabricus</i>
8	<i>Asphodelus serotinus</i>	81	<i>Narcissus rupicola</i>
9	<i>Asplenium ruta-muraria</i>	82	<i>Narcissus triandrus subsp. pallidulus</i>
10	<i>Bituminaria bituminosa</i>	83	<i>Nepeta tuberosa</i>
11	<i>Brachypodium retusum</i>	84	<i>Oenanthe crocata</i>
12	<i>Campanula erinus</i>	85	<i>Onobrychis humilis</i>
13	<i>Campanula matritensis</i>	86	<i>Ononis natrix</i>
14	<i>Carduus tenuiflorus</i>	87	<i>Ononis pusilla subsp. pusilla</i>

15	<i>Carlina corymbosa</i> subsp. <i>hispanica</i>	88	<i>Ophrys lutea</i>
16	<i>Carum verticillatum</i>	89	<i>Pallenis spinosa</i>
17	<i>Centaurea alba</i>	90	<i>Periballia involucrata</i>
18	<i>Centaurea aristata</i>	91	<i>Phagnalon rupestre</i>
19	<i>Centaurea calcitrapa</i>	92	<i>Plantago holosteum</i>
20	<i>Centaurea graminifolia</i>	93	<i>Poa annua</i>
21	<i>Centaurea langei</i> subsp. <i>langei</i>	94	<i>Potentilla reptans</i>
22	<i>Centaurea toletana</i>	95	<i>Potentilla verna</i>
23	<i>Centranthus calcitrapae</i>	96	<i>Prunella laciniata</i>
24	<i>Ceterach officinarum</i> subsp. <i>officinarum</i>	97	<i>Prunella vulgaris</i>
25	<i>Chaenorhinum origanifolium</i>	98	<i>Prunus spinosa</i>
26	<i>Chaenorhinum segoviense</i> subsp. <i>segoviense</i>	99	<i>Pulicaria arabica</i> subsp. <i>hispanica</i>
27	<i>Chaenorhinum segoviense</i>	100	<i>Ranunculus flammula</i>
28	<i>Cheilanthes acrostica</i>	101	<i>Ranunculus peltatus</i> subsp. <i>saniculifolius</i>
29	<i>Chiliadenus glutinosus</i>	102	<i>Ranunculus penicillatus</i>
30	<i>Cirsium echinatum</i>	103	<i>Retama sphaerocarpa</i>
31	<i>Corynephorus fasciculatus</i>	104	<i>Rhamnus lycioides</i>
32	<i>Ctenopsis delicatula</i>	105	<i>Romulea bulbocodium</i>
33	<i>Cuscuta approximata</i>	106	<i>Rosa blandaeana</i>
34	<i>Cuscuta planiflora</i>	107	<i>Ruta angustifolia</i>
35	<i>Cytisus scoparius</i> subsp. <i>scoparius</i>	108	<i>Ruta montana</i>
36	<i>Cytisus scoparius</i>	109	<i>Sagina sabuletorum</i>
37	<i>Daucus carota</i> subsp. <i>carota</i>	110	<i>Samolus valerandi</i>
38	<i>Desmazeria rigida</i>	111	<i>Santolina rosmarinifolia</i>
39	<i>Echinaria capitata</i>	112	<i>Sarcocapnos enneaphylla</i>
40	<i>Erinacea anthyllis</i> subsp. <i>anthyllis</i>	113	<i>Saxifraga tridactylites</i>
41	<i>Euphorbia falcata</i> subsp. <i>falcata</i>	114	<i>Scrophularia canina</i> subsp. <i>canina</i>
42	<i>Ficus carica</i>	115	<i>Sedum amplexicaule</i>
43	<i>Genista scorpius</i>	116	<i>Sideritis montana</i>
44	<i>Glyceria declinata</i>	117	<i>Sisymbrella aspera</i>
45	<i>Haplophyllum linifolium</i>	118	<i>Spergularia rubra</i>
46	<i>Helichrysum stoechas</i>	119	<i>Staezelina dubia</i>
47	<i>Heracleum sphondylium</i>	120	<i>Stipa celakovskyi</i>
48	<i>Hippocrepis commutata</i>	121	<i>Stipa lagascae</i>
49	<i>Hippocrepis comosa</i>	122	<i>Stipa parviflora</i>
50	<i>Holcus lanatus</i>	123	<i>Tamus communis</i>

51	<i>Hornungia petraea</i>	124	<i>Teucrium chamaedrys</i>
52	<i>Hyacinthoides hispanica</i>	125	<i>Thymelaea passerina</i>
53	<i>Hypericum humifusum</i>	126	<i>Thymelaea pubescens subsp. pubescens</i>
54	<i>Jasione crispa subsp. tomentosa</i>	127	<i>Thymus lacaitae</i>
55	<i>Jasione laevis</i>	128	<i>Thymus mastichina subsp. mastichina</i>
56	<i>Jasminum fruticans</i>	129	<i>Thymus mastichina</i>
57	<i>Juncus squarrosus</i>	130	<i>Thymus vulgaris subsp. vulgaris</i>
58	<i>Juniperus oxycedrus subsp. oxycedrus</i>	131	<i>Thymus zygis subsp. zygis</i>
59	<i>Koeleria crassipes</i>	132	<i>Thymus zygis</i>
60	<i>Lavandula pedunculata</i>	133	<i>Trifolium angustifolium</i>
61	<i>Linaria simplex</i>	134	<i>Trifolium dubium</i>
62	<i>Linum strictum</i>	135	<i>Trifolium glomeratum</i>
63	<i>Linum trigynum</i>	136	<i>Trifolium repens</i>
64	<i>Lomelosia divaricata</i>	137	<i>Trifolium striatum</i>
65	<i>Lomelosia simplex subsp. simplex</i>	138	<i>Trifolium strictum</i>
66	<i>Lupinus angustifolius</i>	139	<i>Trifolium sylvaticum</i>
67	<i>Lupinus hispanicus</i>	140	<i>Umbilicus rupestris</i>
68	<i>Luzula campestris</i>	141	<i>Valerianella coronata</i>
69	<i>Macrochloa tenacissima</i>	142	<i>Verbascum barnadesii</i>
70	<i>Macrosyringion longiflorum</i>	143	<i>Verbascum erosum</i>
71	<i>Magydaris panacifolia</i>	144	<i>Verbascum virgatum</i>
72	<i>Margotia gummifera</i>	145	<i>Viola odorata</i>
73	<i>Melica minuta</i>	146	<i>Viola suavis</i>

2.1.2.2. Unidades de vegetación

El paisaje de Ambite se ve dividido por los usos del suelo que se han ido desarrollando en el municipio, ya sea para el aprovechamiento agrícola o para el establecimiento de núcleos urbanos, manteniendo en las zonas menos accesibles un bosque típico mediterráneo, aunque en algunas zonas se encuentra degradado.

El estudio de la vegetación actual se realiza mediante el análisis de las formaciones vegetales presentes en el área de estudio y su composición florística.



Figura 23. Usos del suelo en el municipio de Ambite

La zona norte del municipio se compone en su mayoría de frondosas perennifolias, vegetación que va desapareciendo paulatinamente a medida que avanzamos al sur donde aparece un mosaico de cultivos, pastos y otras formaciones arboreo-arbustivas que crecen alrededor del cauce del río Tajuña.

Las áreas urbanizadas se dividen en dos núcleos bien diferenciados, al oeste del cauce tenemos el pueblo primigenio de Ambite y al este nos encontramos la nueva urbanización. Los alrededores de estos núcleos están cubiertos por matorrales principalmente.

Como Unidades de Vegetación se definen las siguientes:

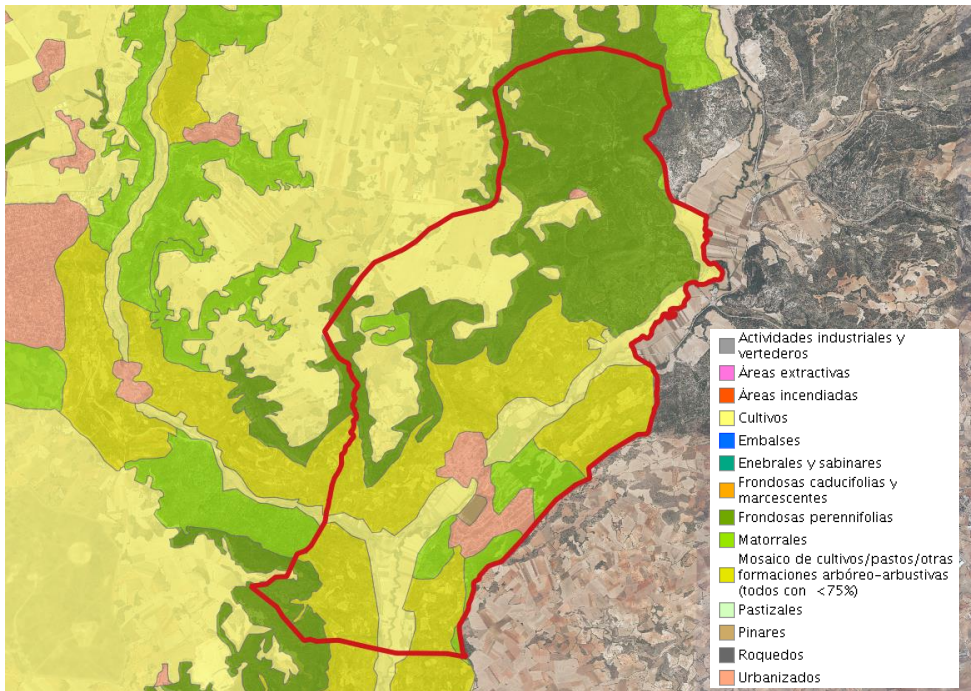
UNIDADES DE VEGETACIÓN	
UV1	Artificial
UV2	Cultivos
UV3	Monte arbolado
UV4	Monte con arbolado ralo
UV5	Matorral

UV1. Artificial.

Esta unidad se caracteriza por carecer de vegetación natural, se trata de núcleos urbanos en los que la vegetación existente es totalmente antrópica o en tal caso moldeada por la mano del hombre. El suelo ha sido transformado para su aprovechamiento surgiendo dos núcleos principales, el propio pueblo de Ambite y la urbanización ubicada en la parte opuesta del cauce del río Tajuña.



Figura 24. Unidad artificial de vegetación.

UV2. Cultivos.

Esta unidad se compone principalmente por cultivos de cereal y sus infraestructuras pertinentes, dedicadas a riego y los caminos habilitados para uso de los agricultores. Además se observan algunas zonas de cultivos arbóreos como olivares.



Figura 25. Unidad de cultivos.

UV3. Monte arbolado

La mayor parte de esta unidad se compone de encinares de *Quercus rotundifolia* y algunos enebrales de *Juniperus oxycedrus* además de otras especies arbóreas de menor densidad poblacional.



Figura 26. Unidad de monte arbolado

UV4. Monte con arbolado raro.

Esta unidad se compone como la anterior de masas forestales pero en este caso con densidades mucho menores, dando lugar a un paisaje adeshado con grandes zonas sin cobertura arborea pero cubierto de especies arbustivas.



Figura 27. Unidad de monte arbolado raro.

UV5. Matorral.

La unidad de Matorral la forman especies arbustivas como *Cytisus scoparius*, *Retama sphaerocarpa*, *Genista cinerascens*, *Adenocarpus aureus*.

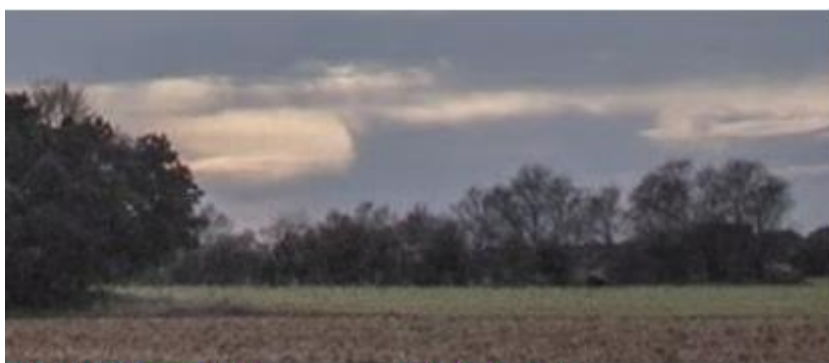

Figura 28. Unidad de Matorral.

2.1.3. Flora amenazada y arbolado singular

La Ley 42/2007, del Patrimonio Natural y de la Biodiversidad, crea el Listado de Especies Silvestres en Régimen de Protección Especial, que incluye especies, subespecies y poblaciones merecedoras de una atención y protección particular. En el seno del Listado se establece el Catálogo Nacional de Especies Amenazadas, donde se recogen taxones o poblaciones de la biodiversidad amenazada, dentro de las categorías de “En peligro de extinción” o “Vulnerable”.

Por su parte, la Comunidad de Madrid, a través de la Ley 2/1991, de 14 de febrero, para la Protección y Regulación de la Fauna y Flora Silvestres en la Comunidad de Madrid, crea el Catálogo Regional de Especies Amenazadas de Fauna y Flora Silvestres, en el que se incluirán tanto las especies protegidas por el Catálogo Nacional como las especies, subespecies y poblaciones de fauna y flora silvestres de la Comunidad, cuya protección efectiva exija medidas específicas por parte de la Administración.

El Catálogo Regional de Especies Amenazadas de la Comunidad de Madrid, aprobado mediante Decreto 18/1992, de 26 de marzo, recoge las siguientes categorías para la protección de las especies amenazadas: “En peligro de extinción”, “Sensibles a la alteración de su hábitat”, “Vulnerables” o “De interés especial”, y crea la categoría de “Árboles singulares” para la protección de la flora.

De acuerdo con la información disponible en la web de la Comunidad de Madrid, en el municipio de Ambite no encontramos flora amenazada. Pero si encontramos un árbol catalogado como singular según la normativa vigente (Decreto 18/92, de 26 de marzo, por el que se aprueba el Catálogo Regional de Especies amenazadas de Flora y Fauna silvestre y creación de la Categoría de Árboles Singulares y la Orden de 10 de diciembre de 1993, por el que se actualiza el Catálogo de Ejemplares de Flora incluidos en la categoría de Árboles Singulares) en el municipio de Ambite.

Se trata de la “Encina de Ambite” Un *Quercus Ilex* situada dentro del municipio de Ambite en las siguientes coordenadas: 40° 19'55.22"N 3° 10'44.82"O y el cual se muestra en la siguiente imagen.



Figura 29. Encina de Ambite. Fuente: Comunidad de Madrid

2.2. Fauna

La importancia de la fauna en los ecosistemas radica, por una parte, en la conservación de la biodiversidad, y por otra, la fauna presente es un indicador ecológico del estado del mismo, sin olvidar la importancia económica de los cotos de caza y pesca.

Dada la biodiversidad de biotopos en nuestra zona de estudio, encontramos una amplia diversidad de especies faunísticas. La mayoría de las especies presentes son ubicuistas, es decir, capaces de adaptarse a una amplia variedad de ambientes. No obstante, también se localizan especies menos cosmopolitas, relegadas a ambientes con condiciones especiales, como las ligadas a ambientes acuáticos.

2.2.1. Inventario de especies

Se describe a continuación la fauna potencial presente en la zona que el Inventario Español de Especies Terrestres recoge en sus bases de datos. Este inventario tiene como objetivo satisfacer las necesidades y requerimientos del Real Decreto 556/2011, de 20 de abril, para el desarrollo del Inventario Español del Patrimonio Natural y la Biodiversidad y en él se recoge la distribución, abundancia y estado de conservación de la fauna y flora terrestre española.

En base a la información cartográfica correspondiente a la malla 10x10 km, la cuadrícula en las que se localiza el municipio es la 30TVK86. En ellas están cartografiadas las siguientes especies animales, distribuidas por grupos de vertebrados:

Para clasificar la fauna del municipio según las distintas categorías de estatus y protección existentes, se ha analizado el estado de conservación de cada una de las especies localizadas en el territorio según la información recogida en el **Libro Rojo de los Vertebrados de España** (Blanco y González 1992). Las categorías contempladas son:

- **No evaluado (NE):** Cuando no se ha efectuado ningún estudio sobre la viabilidad de una especie, temporariamente se asigna a la categoría de no evaluados.
- **Datos insuficientes (DD):** Si se cuenta con información acerca de una especie, pero esta se encuentra desactualizada o es insuficiente en cantidad o calidad para evaluar su viabilidad, se indica como insuficientemente datada. Esto no quiere decir que la especie esté fuera de riesgo; en muchos casos, la imposibilidad de obtener datos proviene justamente de la escasez de ejemplares.
- **Bajo riesgo (LR):** La especie ha sido evaluada, y los resultados no indican que haya razones para considerarla en alguna de las categorías más preocupantes; con excepción de los animales domésticos y el ser humano, no comprendidos en la clasificación, todas las especies no amenazadas se encuentran en esta categoría, que a su vez se divide en tres subcategorías:
 - Mínima preocupación (LC): La especie no requiere de medidas de protección especial, ni se aproxima a ninguno de los parámetros para ser incluida en una categoría de mayor riesgo.
 - Próxima a la vulnerabilidad (NT): La especie no es objeto de medidas de protección especial, pero su población es escasa, está concentrada en un hábitat muy restringido o amenazado de restricción, o se espera que se presente reducción en la población en los próximos años.
 - Dependiente de medidas de conservación (CD): La especie sería pasible de clasificación en alguna categoría de mayor riesgo si no fuera por programas específicos de mantenimiento de población o hábitat.
- **Vulnerable (VU):** La especie está amenazada de extinción, sea a causa de un descenso de la población, de la degradación de su hábitat, de la introducción de parásitos o competidores, de la fragmentación de sus núcleos poblacionales o de cualquier otra causa que haga posible que eventos ulteriores o catástrofes la exterminen en el medio plazo.
- **En peligro (EN):** La especie está amenazada de extinción en el corto plazo, sea por un descenso observado o estimado de la mitad de su población en la última década, por la existencia de menos de 2500 ejemplares adultos, por la restricción de su hábitat a menos de 5000 km² u otra causa.
- **En peligro crítico (CR):** La especie está amenazada de extinción en el futuro inmediato, sea por la desaparición de un 80% de su población, por la existencia de menos de 250 ejemplares adultos, por la restricción a un área de 100 km² o menos, o por cualquier otra causa.
- **Extinto en estado salvaje (EW):** La especie no ha sido hallada por estudios exhaustivos de su hábitat natural, y parece haber desaparecido de él, conservándose sólo en cultivo o cautividad.
- **Extinto (EX):** Tras estudios exhaustivos de su hábitat anterior, no queda ninguna duda razonable de que el último ejemplar de la especie haya muerto.

Con el fin de obtener un grado de singularidad lo más real posible, se han consultado además las categorías de amenaza de las siguientes fuentes:

Catálogo Español de Especies Amenazadas y listado de especies silvestres en Régimen de Protección Especial: A nivel estatal, la Ley 42/2007, del Patrimonio Natural y de la Biodiversidad, crea el Listado de Especies Silvestres en Régimen de Protección Especial, que incluye especies, subespecies y poblaciones merecedoras de una atención y protección particular. En el seno de este Listado se establece el Catálogo

Español de Especies Amenazadas, regulado por el Real Decreto 139/2011, de 4 de febrero, donde se incluyen, cuando existe información técnica o científica que así lo aconseje, taxones o poblaciones de la biodiversidad amenazada según las siguientes categorías:

- **En peligro de extinción:** Especie, subespecie o población de una especie cuya supervivencia es poco probable si los factores causales de su actual situación siguen actuando.
- **Vulnerable:** Especie, subespecie o población de una especie que corre el riesgo de pasar a la categoría anterior en un futuro inmediato si los factores adversos que actúan sobre ella no son corregidos.

Categorías Directiva 2009/147/CE del Parlamento Europeo y del Consejo de 30 de noviembre de 2009, relativa a la conservación de las aves silvestres.

- **Anexo I.-** Especies objeto de medidas de conservación especiales en cuanto a su hábitat, con el fin de asegurar su supervivencia y su reproducción en su área de distribución.
- **Anexo II.-** Las especies podrán ser objeto de caza en el marco de la legislación nacional. Los estados miembros velarán porque la caza de estas especies no comprometa los esfuerzos de conservación realizados en su área de distribución. Las contempladas en la parte A podrán cazarse dentro de la zona geográfica marítima y terrestre de aplicación de la presente Directiva. Por su parte las incluidas en la parte B podrán cazarse solamente en los Estados miembros respecto a los que se les menciona.
- **Anexo III.-** Las especies contempladas en la parte A, las actividades contempladas en el apartado 1 no estarán prohibidas, siempre que se hubiere matado o capturado a las aves de forma lícita o se las hubiere adquirido lícitamente de otro modo.
- **Anexo IV.-** Las especies enumeradas en la letra a del presente anexo no podrán capturarse o dar muerte dando uso a cualquier medio, instalación o método de captura o muerte masiva o no selectiva o que pudiera causar la desaparición local de una especie. Las incluidas en la letra b, no podrán ser perseguidas con medios de transporte.
- **Anexo V.-** Se prestará especial atención a las investigaciones y a los trabajos sobre los temas enumerados en este anexo.

Catálogo Regional de Especies Amenazadas (CREA), aprobado por Decreto 18/1992, de 26 de marzo, que contempla las siguientes categorías:

- En peligro de extinción (E): Reservada para aquellas cuya supervivencia es poco probable si los factores causales de su actual situación siguen actuando.
- Sensibles a la alteración de su hábitat (S): referida a aquellas cuyo hábitat característico está particularmente amenazado, en grave regresión, fraccionado o muy limitado.
- Vulnerables (V): destinada a aquellas que corren el riesgo de pasar a la categoría anterior en un futuro inmediato si los factores adversos que actúan sobre ellas no son corregidos.
- De Interés Especial (IE): especies que, sin estar contempladas en ninguna de las categorías precedentes, sean merecedoras de una atención particular en función de su valor científico, ecológico, cultural, o por su singularidad.

2.2.1.1. Anfibios

Nombre Científico	Nombre Común	Categoría de Conservación	CREA	CEEA	DIR.AVES
<i>Discoglossus jeanneae</i>	Sapillo pintojo meridional	NT	-	-	-
<i>Alytes obstetricans</i>	Sapo partero común	NT	-	-	-
<i>Bufo calamita</i>	Sapo corredor	LC	-	-	-
<i>Pelodytes punctatus</i>	Sapillo moteado	LC	-	-	-
<i>Pelophylax perezi</i>	Rana común	LC	-	-	-

2.2.1.2. Peces

Nombre Científico	Nombre Común	Categoría de Conservación	CREA	CEEA	DIR.AVES
<i>Barbus bocagei</i>	Barbo común	-	-	-	-
<i>Chondrostoma arcasii</i>	Bermejuela	VD A2ce	-	-	-
<i>Chondrostoma polylepis</i>	Boga de río	-	-	-	-
<i>Gobio lozanoi</i>	Gobio ibérico	-	-	-	-
<i>Salmo trutta</i>	Trucha común	VD lcde	-	-	-
<i>Squalius pyrenaicus</i>	Cacho	VU A2ce	-	-	-

2.2.1.3. Reptiles

Nombre Científico	Nombre Común	Categoría de Conservación	CREA	CEEA	DIR.AVES
<i>Blanus cinereus</i>	Culebrilla ciega	LC	-	-	-
<i>Coronella girondica</i>	Culebra lisa meridional	LC	-	-	-
<i>Lacerta lepida</i>	Lagarto ocelado	LC	-	-	-
<i>Malpolon monspessulanus</i>	Culebra bastarda	LC	-	-	-
<i>Mauremys leprosa</i>	Galápago leproso	VU A2ac + A3c	-	-	-
<i>Natrix maura</i>	Culebra viperina	LC	-	-	-
<i>Podarcis hispanica</i>	Lagartija andaluza	LC	-	-	-
<i>Psammotromus algirus</i>	Lagartija colilarga	LC	-	-	-
<i>Psammotromus hispanicus</i>	Lagartija cenicienta	LC	-	-	-
<i>Tarentola mauritanica</i>	Salamanquesa común	LC	-	-	-
<i>Rhinechis scalaris</i>	Culebra de escalera	LC	-	-	-
<i>Timon lepidus</i>	Lagarto ocelado	NT	-	-	-
<i>Vipera latastei</i>	Víbora hocicuda	VU	-	-	-

2.2.1.4. Aves

Nombre Científico	Nombre Común	Categoría de Conservación	CREA	CEEA	DIR.AVES
<i>Accipiter gentilis</i>	Azor común	LC	-	-	-
<i>Acrocephalus scirpaceus</i>	Carnicero común	LC	-	-	-
<i>Aegithalos caudatus</i>	Mito	LC	-	-	-
<i>Alectoris rufa</i>	Perdiz rojo	DD	-	-	Anexo

Nombre Científico	Nombre Común	Categoría de Conservación	CREA	CEEA	DIR.AVES
<i>Anas platyrhynchos</i>	Ánade azulón	LC	-	-	-
<i>Anas platyrhynchos</i>	Ánade azulón	-	-	-	Anexo II Parte B
<i>Apus apus</i>	Vencejo común	-	-	-	-
<i>Asio otus</i>	Búho chico	-	-	-	-
<i>Athene noctua</i>	Mochuelo común	-	-	-	-
<i>Bubo bubo</i>	Búho real	-	Vulnerable	-	Anexo I
<i>Burhinus oedicephalus</i>	Alcaraván común	NT	Interés Especial	-	Anexo I
<i>Buteo buteo</i>	Busardo ratonero	-	-	-	-
<i>Caprimulgus europaeus</i>	Chotacabras europeo	LC	-	-	Anexo I
<i>Caprimulgus ruficollis</i>	Chotacabras cuellirojo	-	-	-	-
<i>Carduelis cannabina</i>	Pardillo común	-	-	-	-
<i>Carduelis carduelis</i>	Jilguero	-	-	-	-
<i>Carduelis chloris</i>	Verderón común	-	-	-	-
<i>Cecropis daurica</i>	Golondrina dáurica	-	-	-	-
<i>Certhia brachydactyla</i>	Agateador europeo	-	-	-	Anexo I
<i>Cettia cetti</i>	Cetia ruiseñor	-	-	-	-
<i>Circus gallicus</i>	Aguila culebrera	LC	Interés Especial	-	Anexo I
<i>Circus cyaneus</i>	Aguilucho pálido	-	Interés Especial	-	Anexo I
<i>Circus pygargus</i>	Aguilucho cenizo	VU	Vulnerable	Vulnerable	Anexo I
<i>Cisticola juncidis</i>	Cisticola buitron	-	-	-	-
<i>Clamator glandarius</i>	Críalo europeo	-	-	-	-
<i>Coccothraustes coccothraustes</i>	Picogordo	-	-	-	-
<i>Columba domestica</i>	Paloma bravía	-	-	-	Anexo II Parte A
<i>Columba oenas</i>	Paloma zurita	DD	-	-	Anexo II Parte B
<i>Columba palumbus</i>	Paloma torcaz	-	-	-	Anexo III Parte A
<i>Corvus corax</i>	Cuervo grande	-	-	-	-
<i>Corvus corone</i>	Corneja común	-	-	-	Anexo II Parte B
<i>Corvus monedula</i>	Grajilla occidental	-	-	-	Anexo II Parte B
<i>Coturnix coturnix</i>	Codorniz común	DD	-	-	Anexo II Parte B
<i>Cuculus canorus</i>	Cuco común	-	-	-	-
<i>Delichon urbicum</i>	Avión común	-	-	-	-
<i>Dendrocopos major</i>	Pico picapinos	-	-	-	Anexo I
<i>Emberiza calandra</i>	Escribano triguero	-	-	-	-
<i>Emberiza cia</i>	Escribano montesino	-	-	-	-
<i>Emberiza cirius</i>	Escribano soteño	-	-	-	-
<i>Erithacus rubecula</i>	Petirrojo europeo	-	-	-	-
<i>Falco tinnunculus</i>	Cernícalo vulgar	-	-	-	-
<i>Fringilla coelebs</i>	Pinzón vulgar	-	-	-	Anexo I
<i>Fulica atra</i>	Focha común	-	-	-	Anexo II Parte A
<i>Galerida cristata</i>	Cogujada común	-	-	-	-
<i>Galerida theklae</i>	Cogujada montesina	-	-	-	Anexo I
<i>Gallinula chloropus</i>	Gallineta común	-	-	-	Anexo II Parte B
<i>Garrulus glandarius</i>	Arrandejo euroasiático	-	-	-	Anexo II Parte B

Nombre Científico	Nombre Común	Categoría de Conservación	CREA	CEEA	DIR.AVES
<i>Hippolais polyglotta</i>	Zarcero políglota	-	-	-	-
<i>Hirundo rustica</i>	Golondrina común	-	-	-	-
<i>Lanius excubitor</i>	Alcaudón norteño	-	Interés especial	-	-
<i>Lanius senator</i>	Alcaudón común	-	-	-	-
<i>Lullula arborea</i>	Alondra totovía	-	-	-	Anexo I
<i>Luscinia megarhynchos</i>	Ruiseñor común	-	-	-	-
<i>Melanocorypha calandra</i>	Calandria común	-	Interés especial	-	Anexo I
<i>Merops apiaster</i>	Avejaruco europeo	-	-	-	-
<i>Monticola solitarius</i>	Roquero solitario	-	-	-	-
<i>Motacilla alba</i>	Lavandera blanca	-	-	-	-
<i>Motacilla cinerea</i>	Lavandera cascadeña	-	-	-	-
<i>Oenanthe hispanica</i>	Collalba rubia	NT	-	-	-
<i>Oenanthe leucura</i>	Collalba negra	-	Interés especial	-	Anexo I
<i>Oriolus oriolus</i>	Oropéndola europea	-	-	-	-
<i>Otus scops</i>	Autillo europeo	-	-	-	-
<i>Parus caeruleus</i>	Herrerillo común	-	-	-	-
<i>Passer domesticus</i>	Gorrión común	-	-	-	-
<i>Passer montanus</i>	Gorrión molinero	-	-	-	-
<i>Petronia petronia</i>	Gorrión chillón	-	-	-	-
<i>Phoenicurus ochruros</i>	Colirrojo tizón	-	-	-	-
<i>Phylloscopus Bonelli</i>	Mosquitero papialbo	-	-	-	-
<i>Phylloscopus trochilus</i>	Mosquitero musical	NT	-	-	-
<i>Pica pica</i>	Urraca	-	-	-	Anexo II Parte B
<i>Picus viridis</i>	Pito real	-	-	-	-
<i>Ptyonoprogne rupestris</i>	Avión roquero	-	-	-	-
<i>Rallus aquaticus</i>	Rascón europeo	-	-	-	-
<i>Saxicola torquatus</i>	Tarabilla europea	-	-	-	-
<i>Serinus serinus</i>	Serín verdicillo	-	-	-	-
<i>Streptopelia decaocto</i>	Tórtola turca	-	-	-	Anexo II Parte B
<i>Streptopelia turtur</i>	Tórtola europea	VU	-	-	Anexo II Parte B
<i>Sturnus unicolor</i>	Estornino negro	-	-	-	-
<i>Sylvia atricapilla</i>	Curruca capirozada	-	-	-	-
<i>Sylvia cantillans</i>	Curruca carrasqueña	-	-	-	-
<i>Sylvia hortensis</i>	Curruca mirlona	-	Interés especial	-	-
<i>Sylvia melanocephala</i>	Curruca cabecinegra	-	-	-	-
<i>Sylvia undata</i>	Curruca rabilarga	-	-	-	Anexo I
<i>Tetrax tetrax</i>	Sisón común	VU	Sensible a la alteración de su hábitat	Vulnerables	Anexo I
<i>Troglodytes troglodytes</i>	Chochín común	-	-	-	Anexo I
<i>Turdus merula</i>	Mirlo común	-	-	-	Anexo II Parte B
<i>Turdus viscivorus</i>	Zorzal charlo	-	-	-	Anexo II Parte B
<i>Tyto alba</i>	Lechuza común	-	Interés especial	-	-
<i>Upupa epops</i>	Abubilla	-	-	-	-

2.2.1.5. Mamíferos

Nombre Científico	Nombre Común	Categoría de Conservación	CREA	CEEA	DIR.AVES
<i>Arvicola sapidus</i>	Rata de agua	VU A2ace+3ce	-	-	-
<i>Apodemus sylvaticus</i>	Ratón de campo	LC	-	-	-
<i>Crocidura russula</i>	Musaraña gris	LC	-	-	-
<i>Erinaceus europaeus</i>	Erizo común	LC	-	-	-
<i>Felis silvestris</i>	Gato montés	NT	Interés especial	-	-
<i>Genetta genetta</i>	Gineta	LC	-	-	-
<i>Lepus granatensis</i>	Liebre ibérica	LC	-	-	-
<i>Microtus duodecimcostatus</i>	Topillo mediterráneo	LC	-	-	-
<i>Mus musculus</i>	Ratón doméstico	LC	-	-	-
<i>Mus spretus</i>	Ratón moruno	LC	-	-	-
<i>Mustela nivalis</i>	Comadreja común	LC	-	-	-
<i>Lutra lutra</i>	Nútria europea	LC	Peligro de extinción	-	-
<i>Mustela putorius</i>	Turón	NT	-	-	-
<i>Oryctolagus cuniculus</i>	Conejo común	VU A2abde	-	-	-
<i>Rattus norvegicus</i>	Rata parda	LC	-	-	-
<i>Suncus etruscus</i>	Musaraña	LC	-	-	-
<i>Sus scrofa</i>	Jabalí	LC	-	-	-
<i>Talpa occidentalis</i>	Topo ibérico	LC	-	-	-
<i>Vulpes vulpes</i>	Zorro común	LC	-	-	-

2.2.2. Especies amenazadas

Como se ha indicado en el apartado anterior la Comunidad de Madrid, a través del Decreto 18/1992, de 26 de marzo, por el que se aprueba el Catálogo Regional de Especies Amenazadas de la Comunidad de Madrid, se recogen las especies de fauna amenazadas, sin embargo, la Comunidad de Madrid, no posee actualmente ningún plan de conservación o recuperación de especies amenazadas.

A pesar de no contar con dichos planes, la Comunidad de Madrid, con el fin de preservar las poblaciones de determinadas especies está desarrollando varios programas específicos de conservación de especies y realizando diferentes actuaciones encaminadas a la protección de diversas especies amenazadas.

En el caso de Ambite nos encontramos con una zona, en el entorno del cauce del río Tajuña, catalogada como Zona de especial conservación (ZEC) "Vegas, cuevas y páramos del sureste de Madrid".

Capítulo 3. ANÁLISIS DEL PAISAJE

El paisaje desde su enfoque visual se centra en la percepción y la estética, pero antes de proceder a su descripción y valoración se efectúa el encuadre del municipio de Ambite en el conjunto de la Comunidad de Madrid en relación con las unidades paisajísticas.

La Comunidad de Madrid se sitúa sobre dos grandes unidades fisiográficas: el Sistema Central y la Depresión del Tajo. Salvo un pequeño espacio que vierte sus aguas al Río Duero, todo el territorio de la Comunidad está constituido por una única vertiente, situada entre las divisorias de la Sierra y el cauce del Río Tajo.

Geomorfológicamente, la Comunidad de Madrid se compone de tres grandes unidades de relieve: la Sierra, la depresión o fosa del Tajo y la Rampa. Ambite se encuentra sobre una zona de cuenca o meseta, su paisaje más característico se compone de Vegas aluviales.

El paisaje agrario se define por el predominio de tierras de labor. Eriales y matorrales cubren las lomas y laderas.

En resumen, el paisaje se erige como uno de los principales valores ambientales del municipio dada su diversidad y la representatividad de algunas de las principales unidades fisiográficas de la región.

3.1. Condicionantes del paisaje

El paisaje puede entenderse desde varios puntos de vista diferentes: el geográfico que es la visión externa y es el que se percibe; el biológico que es la visión interna del paisaje, donde los elementos naturales interactúan entre sí: sustrato, clima, vegetación, fauna, etc.; Debe ser tenido en cuenta como algo que aporta el territorio y que debe ser valorado y protegido. Puede ser analizado desde diversas perspectivas, más o menos objetivables, en función de cualidades de calidad intrínseca, visibilidad, fragilidad, significado, valores científicos, culturales, etc. y la aptitud para un fin determinado, su utilización, regeneración o protección.

Estas relaciones convierten al paisaje en un aspecto complejo y cambiante, resultado del paso del tiempo sobre un territorio donde han actuado unas dinámicas del hombre y de la acción ambiental. Así, se diferencian unos paisajes naturales donde el grado de humanización es mínimo, frente a otros donde la acción del hombre ha sido mayor, y que puede considerarse que tienen un cierto valor intrínseco.

En una primera aproximación superficial podría señalarse que, en el municipio de Ambite, existen diferencias y elementos que aportan cierta variedad. Las condiciones topográficas y litológicas, los cauces de agua, la vegetación, los núcleos rurales y la actividad humana caracterizan el paisaje de la zona. La mezcla de usos del suelo (cultivos, dehesas, pastos y masas forestales) han conformado un paisaje diverso a lo que contribuyen las variaciones topográficas con alternancia de valles, laderas o suaves lomas.

El principal condicionante del paisaje es el terreno. La geomorfología se caracteriza por un relieve poco pronunciado en general. Esta morfología sitúa los puntos más elevados, y por tanto los miradores naturales y lugares de mejor percepción del paisaje, en las cimas de estos montículos, observándose desde todos ellos una amplia perspectiva de la llanura que ocupa la mayor parte del terreno municipal.

Las masas boscosas coinciden con las zonas más elevadas y de menor accesibilidad, constituyendo por sí mismas elementos de valor paisajístico y precisando una constante labor de conservación y mejora.

3.2. Definición de las unidades de paisaje

Integrando la información descrita en puntos anteriores, se desarrolla en el presente apartado una descripción del paisaje a través de las unidades ambientales identificadas en el municipio, y que vienen definidas por un conjunto de características comunes a todos los puntos de cada unidad y que la hacen distinta de las contiguas.

Se considera al paisaje como la expresión espacial y polisensorial del medio, justificando su incorporación en la descripción del territorio por:

- Su carácter de síntesis de todos los elementos que son contemplados de forma aislada: topografía, hidrología, vegetación, etc.
- La escasez de paisajes de valor. En este sentido el paisaje pasa a ser un recurso más a proteger y a tener en cuenta en los procesos de planificación y ordenación del territorio, así como en los estudios de impacto ambiental.

La valoración se realiza a partir del análisis de dos variables del mismo: la calidad y la fragilidad visual.

La calidad del paisaje, como el atractivo que deriva de las características propias del territorio, se valora teniendo en cuenta las siguientes variables:

- Variedad y contraste de formas: definido por aspectos naturales (geomorfología) y artificiales (urbanizaciones, carreteras, etc.).
- Variedad y contraste de colores: aportado por la componente vegetal y las edificaciones.
- Rasgos paisajísticos singulares, de tipo natural o cultural.
- Variedad y contraste de texturas: tratándose de una agregación indiferenciada de formas y colores.
- Grado de naturalidad: como medida de ausencia de elementos artificiales lineales o superficiales.

La fragilidad o vulnerabilidad del paisaje, como la susceptibilidad al cambio en sus características paisajísticas, está relacionado con los aspectos de la visibilidad de un punto o unidad. Para su valoración se consideran las siguientes variables:

- Pendiente: a mayor grado de pendiente mayor posibilidad de observación de la unidad desde las áreas accesibles a la población.
- Orientación: son más vulnerables las áreas orientadas hacia el sur y oeste frente a norte y este, por estar mejor iluminadas para un observador medio.
- Tamaño y forma de la cuenca visual: son más frágiles las cuencas visuales grandes y alargadas.
- Compacidad de la cuenca visual: aspecto del relieve de una unidad que tiende a dificultar su visibilidad, siendo más frágiles y compactas las unidades que presenten complejidad morfológica.

La fragilidad de un paisaje se presta mucho mejor que la calidad a la objetivación y cuantificación pues, mientras la calidad visual de un paisaje es una cualidad intrínseca del territorio, no ocurre así con la fragilidad,

que depende del tipo de actividad a desarrollar. En su valoración se tienen en cuenta los factores biofísicos de cada unidad, tales como vegetación (densidad, altura, variedad cromática, ...), pendiente, orientación, etc., que constituirían la fragilidad visual intrínseca, y factores de visualización (posibilidad de que las futuras actuaciones sean vistas) y de accesibilidad (teniendo en cuenta el número potencial de observadores). Así, la afección paisajística será más nociva en un área más visitada que en otra más solitaria. Las zonas menos frágiles coinciden con las zonas no visibles desde el exterior.

El estudio del paisaje no estaría completo sino se incluyese un análisis de las cuencas visuales, muy útil no sólo para determinar la fragilidad visual, sino también para cualificar el territorio en función del grado de visibilidad recíproca de todas las unidades entre sí.

Las unidades de paisaje identificadas en el municipio son:

UNIDADES DE PAISAJE EN AMBITE	
UP1	Vegas fluviales y Vegetación de ribera
UP2	Masas forestales
UP3	Herbazales, Pastizales y Cultivos
UP4	Zona Urbana

UP 1. Vegas fluviales y Vegetación de ribera

Comprende los cursos de agua naturales del municipio, fundamentalmente el río Tajuña y sus principales afluentes.

Las litologías predominantes son arenas, arcillas y gravas, dando lugar a formaciones superficiales del tipo llanura aluvial y fondos de valle. Mención especial merece la zona del cauce del río, que por sus singulares características propiciaron su inclusión en la Red de espacios protegidos Natura 2000, como Zona Especial de Conservación (ZEC).

Los cursos de agua constituyen los elementos ambientales más destacados del término. El intensivo aprovechamiento del territorio para la agricultura, en especial de la llanura de inundación, ha alterado notablemente las riberas, localizándose tramos desprovistos de vegetación o donde se desarrollan fundamentalmente especies de porte arbustivo con arbolado muy disperso.

La visibilidad dentro de la unidad es baja, especialmente en aquellos tramos con mayor densidad de arbolado, mientras que la visibilidad de la unidad desde el exterior es elevada. Se trata de una unidad fácilmente identificable en el paisaje por su disposición lineal sobre el terreno.



UP 2. Masas forestales

Se presentan en el municipio de Ambite masas extensas de bosques mixtos de frondosas y coníferas.

Ambite se compone principalmente de masas forestales de encinar que, aunque ocupando menor superficie que los anteriores, son igualmente valiosos. Se trata por lo general de encinares de porte arbóreo mediano que tradicionalmente han sido explotados para la obtención de leña y carbón. Parte de los encinares se encuentran adehesados, alternando el sustrato arbóreo con enebros y quejigos. La falta de aprovechamiento en la actualidad favorece el desarrollo de un sotobosque denso, rico en especies arbustivas, que además de aportar biodiversidad al ecosistema sirven de refugio a la fauna.

Se integran en la unidad las áreas del territorio dominadas por comunidades arbustivas, distinguiéndose dos tipos principales de formaciones: las procedentes de la degradación del bosque autóctono, que conforman matorrales densos con ejemplares de cierto porte, o las originadas por el abandono de la actividad agraria, componiendo un matorral menos denso, con arbustos de bajo porte. En general predominan los retamares y jarales procedentes de la degradación de los encinares y enebrales, respectivamente, los primeros sobre esquistos y arcosas y los segundos en terrenos más arenosos. Sobre los suelos menos desarrollados y en terrenos calizos crecen arbustos de bajo porte y matas, dominando los cantuesares y tomillares.



UP 3. Herbazales, pastizales y cultivos

El paisaje rural de Ambite ha sido modelado por los usos del suelo que desde antiguo se han venido desarrollando en la comarca. En la actualidad, el carácter marginal de la agricultura contrasta con un tradicional paisaje ganadero en la zona norte, el cual no sólo ha servido como gran modelador de paisaje, sino que además se erige como uno de los principales valores ambientales del municipio, a pesar de su decreciente importancia en la economía local.

Se engloban en la unidad los terrenos dedicados al aprovechamiento agrario, tanto los destinados a cultivos de cereales en secano, dominantes en el municipio, como las zonas de pastizal empleadas para alimentación de ganado, mediante siega y/o pastoreo directo. Se integran también en la unidad las parcelas en barbecho y los terrenos de erial, incluidos aquellos que están siendo poco a poco colonizados por matorral.

Cabe destacar la existencia de cultivos tradicionales de olivo, protegidos por la ordenación vigente por su gran valor histórico y natural. Estos olivares suponen, a nivel paisajístico, pequeñas manchas a lo largo de las laderas del municipio, pero con una alta visibilidad por el tipo de plantación que presentan, adeshadas y sin vegetación entre ellos.

La visibilidad general en esta unidad también es elevada desde el exterior, por su extensión y por la ausencia de obstáculos naturales que entorpezcan las vistas, resultando más baja en algunas zonas dentro de la unidad, debido a las ondulaciones del terreno. La amplitud de horizontes y el contraste cromático de las parcelas suponen un valor añadido al puramente ecológico de la unidad.

La unidad se encuentra surcada de caminos rurales de acceso a los cultivos y pastizales.

La fragilidad paisajística de la presente unidad es baja.

Los elementos de origen antrópico son notables debido a su fácil accesibilidad. Destacan las infraestructuras viarias, líneas eléctricas, caminos, etc.



UP 4. Zona urbana

Esta unidad de paisaje está constituida por zonas con actividad antrópica. Constituye el medio urbano del municipio y está formado por el núcleo urbano y las urbanizaciones anexas.

La tipología de edificación predominante en esta unidad es la constituida fundamentalmente por casas unifamiliares y multifamiliares de baja altura.

La red viaria en esta zona la conforma la carretera M-215 y la M-219. La visibilidad del casco es alta, al situarse en una ladera desprovista de vegetación. Sin embargo, la visibilidad de la urbanización Sierra de Tajuña, al otro lado del cauce del río, es más baja pues se encuentra rodeada de áreas con vegetación natural.



3.3. Valoración de las unidades de paisaje

La evaluación del paisaje se efectúa a partir del análisis de los caracteres individuales de cada unidad de paisaje y determinando los valores de **calidad y fragilidad**, e intentando, dentro del carácter subjetivo que esto representa, aproximarla a las preferencias medias de la población.

En relación a esto, se ha intentado que la valoración sea lo más objetiva posible y, en cualquier caso, se han detallado siempre los criterios utilizados, haciendo así explícita la carga de subjetividad de quien lleva a cabo la valoración.

La **calidad global** del paisaje se puede definir por su valor estético, que viene dado por la calidad visual y el contraste cromático en relación al medio natural, y por su valor de acogida, que indica la capacidad para acoger las actuaciones antrópicas.

Valor estético del paisaje: Hace referencia al valor de las vistas que se reciben de la unidad en su conjunto, por un observador situado en un punto desde el que se controla la mayor parte de la unidad. Son siete las variables que reúnen la información necesaria para caracterizar la estética del paisaje. El valor estético es un indicador valioso para la planificación de actuaciones.

Valor de acogida: Expresa el valor de la percepción del paisaje recibida por un observador inmerso en el medio, no sólo de forma visual, sino por el conjunto de los sentidos.

La **fragilidad visual** se descompone en fragilidad visual intrínseca del territorio, que puede ser limitante a la hora de realizar actuaciones sobre el mismo (características geomorfológicas y riesgos), y la fragilidad visual adquirida.

Fragilidad visual intrínseca: Se trata de la vulnerabilidad de la unidad de paisaje, en función de los elementos que la definen y su entorno. Es la fragilidad propia del territorio según sus características intrínsecas o particulares.

Fragilidad visual adquirida: En este tipo, además, se tiene en cuenta la posibilidad de observación de la unidad de paisaje. A mayor número de observadores la fragilidad será mayor, por tanto, una unidad con pocas posibilidades (o baja accesibilidad) para ser observada, tendrá una fragilidad adquirida reducida, aunque su fragilidad intrínseca sea elevada.

La estimación de la calidad del paisaje y su fragilidad se realiza a través de una serie de parámetros para cuya evaluación se ha recopilado la información sobre los distintos componentes -topografía, cubierta vegetal, recursos hídricos, elementos antrópicos, etc., - y sus condiciones de visibilidad, obteniéndose una visión de las distintas unidades y global del paisaje general. Esto permitirá establecer escalas de valoración (valores entre 1 y 3) para cada parámetro, objetivas y adecuadas al territorio de estudio, así como facilitar la ponderación de los distintos parámetros.

Los parámetros utilizados se detallan a continuación:

P1. Variedad espacial de formas de la cubierta superficial. Complejidad morfológica

Este parámetro es indicativo de la **calidad** del paisaje (valor estético), valorando las variaciones morfológicas existentes, en los planos verticales (concavidades-convexidades del terreno) y horizontales (sinuosidades de los valles), así como su magnitud.

Se establece una escala cualitativa de 3 intervalos que valora la complejidad en función de varios criterios, entre los que destacan:

- Número de valles; Tamaño de los valles; Pendientes

El valor de la calidad para cada intervalo será:

INTERVALOS DE COMPLEJIDAD MORFOLÓGICA (P1)	
INTERVALOS	VALOR CALIDAD
Variedad Baja	1
Variedad Media	2
Variedad Alta	3

P2. Variedad espacial de texturas y colores de la cubierta superficial

Se analiza la contribución de la diversidad y la distribución de texturas y colores obtenida en el territorio, principalmente como consecuencia de la alternancia de suelos y vegetación, a la calidad (valor estético) y fragilidad visual intrínseca del paisaje.

Este valor es directamente proporcional a **la calidad** e inversamente proporcional a **la fragilidad**, siendo los criterios que han prevalecido en la valoración:

- Variedad global; Vistosidad de las variaciones

Los intervalos establecidos y los valores de calidad y fragilidad correspondientes son:

VALORES DE CALIDAD Y FRAGILIDAD DEL PARÁMETRO P2		
INTERVALOS	VALOR CALIDAD	VALOR FRAGILIDAD
Variedad Baja	1	3
Variedad Media	2	2
Variedad Alta	3	1

P3. Variedad temporal de texturas y colores de la cubierta superficial

Siendo un parámetro de menor peso para la valoración de **la calidad** (valor estético), aporta información sobre la vistosidad de los cambios a lo largo del tiempo que se desarrollan en el paisaje, muchos de ellos cíclicos, y que condicionan su calidad **y fragilidad**.

Los criterios valorados han sido:

- Variedad global; Vistosidad de las variaciones.

Los intervalos establecidos y los valores de calidad y fragilidad correspondientes son:

VALORES DE CALIDAD Y FRAGILIDAD DEL PARÁMETRO P3		
INTERVALOS	VALOR CALIDAD	VALOR FRAGILIDAD
Variedad Baja	1	3

VALORES DE CALIDAD Y FRAGILIDAD DEL PARÁMETRO P3		
INTERVALOS	VALOR CALIDAD	VALOR FRAGILIDAD
Variedad Media	2	2
Variedad Alta	3	1

P4. Contraste interno de colores y texturas de la cubierta superficial

Se valora de forma positiva los paisajes de contrastes elevados, considerando armoniosos los contrastes naturales e intensos. Los criterios que se han tenido en cuenta en la valoración son:

- Número de cambios con contrastes vistosos y armoniosos; Vistosidad de los cambios.

Los intervalos establecidos y el valor **de calidad** (valor estético) correspondiente son:

VALORES DE CALIDAD DEL PARÁMETRO P4	
INTERVALOS	VALOR CALIDAD
Contraste Bajo	1
Contraste Medio	2
Contraste Alto	3

P5. Elementos singulares

Se valora la presencia dentro del paisaje de elementos, naturales y antrópicos, cuya singularidad, espectacularidad, rareza, carácter estético de sus formas, líneas o colores, destacan de forma sobresaliente en el paisaje.

Este parámetro posee un peso específico importante sobre **la calidad** (valor estético) siendo a su vez un estimador positivo de **la fragilidad visual** intrínseca, puesto que provoca una mayor atención de los observadores sobre el paisaje.

Los criterios en los que se ha basado la valoración son:

- Número de elementos singulares; Grado de espectacularidad; Visibilidad.

Los intervalos establecidos y los valores de calidad y fragilidad correspondientes son:

VALORES DE CALIDAD Y FRAGILIDAD DEL PARÁMETRO P5		
INTERVALOS	VALOR CALIDAD	VALOR FRAGILIDAD
Baja	1	1
Media	2	2
Alta	3	3

P6. Elementos discordantes

La valoración de la **calidad** del paisaje (valor estético) a través de este parámetro se realiza destacando las actuaciones artificiales que producen desarmonía o discordancia con el entorno en cuanto a las formas, colores, texturas, etc., restando valor a la calidad.

Los criterios evaluados son:

- Número de elementos lineales y/o superficiales contenidos en la unidad; Dimensiones de estos; Visibilidad en el territorio.

Los intervalos establecidos y el valor de calidad correspondiente son:

VALORES DE CALIDAD DEL PARÁMETRO P6	
INTERVALOS	VALOR CALIDAD
Bajo	3
Medio	2
Alto	1

P7. Desnivel

Parámetro que evalúa la **calidad** (valor estético) y la **fragilidad visual** intrínseca, adquiriendo una mayor importancia a la hora de valorar esta última, al favorecer los desniveles elevados la visión entre distintas zonas como consecuencia de los ángulos de incidencia visual agudos o perpendiculares que se forman. Respecto de la calidad, se valora la espectacularidad del relieve abrupto frente a la monotonía del relieve plano.

Como criterio principal se valora la diferencia de desnivel existente en las diferentes cuencas visuales.

Los intervalos establecidos y los valores de calidad y fragilidad correspondientes son:

VALORES DE CALIDAD Y FRAGILIDAD DEL PARÁMETRO P7		
INTERVALOS	VALOR CALIDAD	VALOR FRAGILIDAD
Diferencia Desnivel Bajo	1	1
Diferencia Desnivel Medio	2	2
Diferencia Desnivel Alto	3	3

P8. Compacidad visual

Este concepto está relacionado de forma directa con la **fragilidad visual intrínseca**, siendo el parámetro que adquiere una mayor importancia en la determinación del valor de ésta.

Los criterios observados han sido:

- Número de valles; Profundidad y carácter encajado de los mismos; Sinuosidad que presentan.

Los intervalos establecidos y el valor de la fragilidad correspondiente son:

VALORES FRAGILIDAD DEL PARÁMETRO P8	
INTERVALOS	VALOR FRAGILIDAD
Compacidad Baja	1
Compacidad Media	2
Compacidad Alta	3

P9. Presencia de agua

Se valora la **calidad** (valor de acogida) como factor que favorece el confort. Entre los principales criterios utilizados para la adjudicación de un intervalo de valor se encuentran:

- Número de cauces permanentes y/o estacionales; Tramos con pendiente elevada; Número de fuentes y surgencias; Presencia de embalses.

Los intervalos establecidos y el valor de calidad correspondiente son:

VALORES DE CALIDAD DEL PARÁMETRO P9	
INTERVALOS	VALOR CALIDAD
Presencia Agua Escasa	1
Presencia Agua Moderada	2
Presencia Agua Frecuente	3

P10. Impactos sonoros

Se estima el impacto sonoro como parámetro de medida de **la calidad** (valor de acogida). Dentro del municipio, los elementos que generan un mayor nivel de ruido son las vías de comunicación que discurren por él, no existiendo en líneas generales actividades ruidosas.

Los intervalos establecidos y el valor de calidad correspondiente son:

VALORES DE CALIDAD DEL PARÁMETRO P10	
INTERVALOS	VALOR CALIDAD
Poco Frecuente	3
Algo Frecuente	2
Bastante Frecuente	1

P11. Potencial de vistas o paisaje exterior

Se valora **la calidad** de las vistas exteriores que ofrece la unidad de paisaje y que aumenta el confort y atractivo de la unidad. Este parámetro valora de forma positiva el valor de acogida de la calidad.

Entre los principales criterios utilizados para la adjudicación de cada intervalo de valor se encuentran:

- Tipo de visión predominante; Proporción de la unidad desde la que existen vistas exteriores; Amplitud, profundidad y calidad de las vistas exteriores.

Los intervalos establecidos y el valor de calidad correspondiente son:

VALORES DE CALIDAD DEL PARÁMETRO P11	
INTERVALOS	VALOR CALIDAD
Potencial Bajo	1
Potencial Medio	2
Potencial Alto	3

P12. Tamaño de la unidad de paisaje

Mediante este parámetro se valora **la fragilidad** visual de las distintas unidades de paisaje, puesto que a mayor tamaño de éstas mayor posibilidad de observación.

Los intervalos establecidos y el valor de fragilidad correspondiente son:

VALORES FRAGILIDAD DEL PARÁMETRO P12	
INTERVALOS	VALOR FRAGILIDAD
Tamaño Pequeño	1
Tamaño Mediano	2
Tamaño Grande	3

P13. Forma de la unidad de paisaje

Mediante este parámetro se valora **la fragilidad visual**, definiendo el tipo de visión predominante que confiere la propia forma de la unidad.

Los intervalos establecidos y el valor de fragilidad correspondiente son:

VALORES FRAGILIDAD DEL PARÁMETRO P13	
INTERVALOS	VALOR FRAGILIDAD
Alargada, triangular, rómbica	3
Cuadrangular, rectangular, trapezoidal	2
Semicircular, ovalada, redondeada	1

P14. Orientación predominante de la unidad de paisaje

Se valora **la fragilidad visual** del paisaje, presentando las orientaciones meridionales una mayor luminosidad, y, por tanto, favoreciendo la percepción del paisaje frente a las exposiciones septentrionales.

Los intervalos establecidos y el valor de fragilidad correspondiente son:

VALORES FRAGILIDAD DEL PARÁMETRO P14	
INTERVALOS	VALOR FRAGILIDAD
Dominan exposiciones septentrionales	1
Resto de exposiciones	2
Dominan exposiciones meridionales	3

P15. Intervisibilidad

Parámetro que valora la **fragilidad visual** estimando la proporción de la unidad de paisaje que es observada desde otras unidades con visión de detalle (distancia inferior a 5 Km).

Los intervalos establecidos y el valor de fragilidad correspondiente son:

VALORES FRAGILIDAD DEL PARÁMETRO P15	
INTERVALOS	VALOR FRAGILIDAD
Intervisibilidad Baja	1
Intervisibilidad Media	2
Intervisibilidad Alta	3

P16. Capacidad de enmascaramiento de la cubierta vegetal

Parámetro que estima la capacidad de ocultación de las actuaciones realizadas dentro de una unidad de paisaje, según las características del tapiz vegetal existente, matizando este valor la **fragilidad visual** intrínseca.

Como criterios se ha valorado:

- Altura y densidad de la vegetación; Contraste cromático dentro de la cubierta vegetal; Estacionalidad de la vegetación.

Los intervalos establecidos y el valor de fragilidad correspondiente son:

VALORES FRAGILIDAD DEL PARÁMETRO P16	
INTERVALOS	VALOR FRAGILIDAD
Capacidad de Enmascaramiento Baja	3
Capacidad de Enmascaramiento Media	2
Capacidad de Enmascaramiento Alta	1

P17. Accesibilidad para la observación

Este parámetro aporta información sobre la posibilidad real de observación de una unidad, valorando la **fragilidad** visual adquirida.

Los criterios utilizados para la adjudicación a cada intervalo de valor han sido:

- Forma de acceso a la unidad; Tipo de vía de acceso.

Los intervalos establecidos y el valor de fragilidad correspondiente son:

VALORES FRAGILIDAD DEL PARÁMETRO P17	
INTERVALOS	VALOR FRAGILIDAD
Accesibilidad Baja	1
Accesibilidad Media	2
Accesibilidad Alta	3

Una vez valorados los diferentes parámetros aplicados a cada unidad de paisaje se procede a calcular los algoritmos de valoración, los cuales aportan una ponderación o mayor peso a los parámetros más significativos frente a los menos significativos dentro del área de estudio.

Estos algoritmos se definen para los diferentes valores de calidad y fragilidad resultando las siguientes expresiones:

Calidad

$$\text{Valor estético} = P1 + 2P2 + P3 + P4 + 3P5 + P6 + P7$$

$$\text{Valor de acogida} = 2P9 + P10 + P11$$

$$\text{Valor Global} = \text{valor estético} + \text{valor de acogida}$$

Seguidamente, se ha analizado la distribución de valores obtenidos para el conjunto de unidades de paisaje definidas en el territorio de estudio y, finalmente se han agrupado los valores de la calidad dentro de una escala cualitativa, definiéndose tres intervalos de valor, que son: bajo, medio y alto, y que se corresponden con la siguiente escala cuantitativa:

DEFINICIÓN DE LOS INTERVALOS DE CALIDAD PARA LAS UNIDADES DE PAISAJE			
INTERVALOS	CALIDAD		
	VALOR ESTÉTICO	VALOR DE ACOGIDA	VALOR GLOBAL
BAJO	10 – 16	4 – 6	14 – 22
MEDIO	17 – 23	7 – 9	23 – 32
ALTO	24 – 30	10 – 12	33 – 42

Fragilidad

$$\text{Fragilidad visual intrínseca (FVI)} = P2 + P3 + P5 + 2P7 + 3P8 + 2P12 + P13 + P14 + 2P15 + 2P16$$

$$\text{Posibilidad real de observación (PRO)} = P17$$

$$\text{Fragilidad visual adquirida} = \text{FVI} + \text{PRO}$$

Se ha analizado al igual que en el caso anterior la distribución de valores, definiéndose una escala cualitativa con los tres intervalos siguientes: baja, media y alta, correspondiéndose con la siguiente escala cuantitativa:

DEFINICIÓN DE LOS INTERVALOS DE FRAGILIDAD PARA LAS UNIDADES DE PAISAJE			
INTERVALOS	FRAGILIDAD		
	F. VISUAL INTRÍNSECA	P. REAL OBSERVACIÓN	F. VISUAL ADQUIRIDA
BAJO	16 – 26	1	17 – 27
MEDIO	27 – 37	2	28 – 39
ALTO	38 – 48	3	40 – 51

Utilizando la metodología expuesta anteriormente, se han obtenido para cada una de las unidades de paisaje previamente definidas, los valores que se exponen en las siguientes tablas:

Nº	UNIDADES DEL PAISAJE	PARÁMETROS ESTIMADORES DE CALIDAD									
		P1	P2	P3	P4	P5	P6	P7	P9	P10	P11
1	Vegas fluviales y Vegetación de ribera	1	2	3	3	3	3	2	2	3	3
2	Masas forestales	1	3	3	3	2	2	1	1	2	3
3	Herbazales, Pastizales y Cultivos	3	2	3	3	3	2	2	3	2	2
4	Zona urbana	1	1	3	3	1	1	2	2	2	2

Nº	UNIDADES DEL PAISAJE	PARÁMETROS ESTIMADORES DE FRAGILIDAD										
		P2	P3	P5	P7	P8	P12	P13	P14	P15	P16	P17
1	Vegas fluviales y Vegetación de ribera	2	1	3	2	2	3	1	1	3	1	3
2	Masas forestales	1	1	2	1	1	2	2	3	2	3	3
3	Herbazales, Pastizales y Cultivos	2	1	3	2	2	1	3	2	1	1	3
4	Zona urbana	3	1	1	2	1	3	2	2	3	3	3

VALORACIÓN DE LA CALIDAD Y FRAGILIDAD							
Nº	UNIDADES DEL PAISAJE	CALIDAD			FRAGILIDAD		
		VALOR ESTÉTICO	VALOR ACOGIDA	VALOR GLOBAL	F.V.I.	P.R.O.	F.V.A.
1	Vegas fluviales y Vegetación de ribera	25	10	35	34	3	37
2	Masas forestales	22	7	29	32	3	35
3	Herbazales, Pastizales y Cultivos	26	10	36	27	3	30
4	Zona urbana	15	10	25	34	3	37

F.V.I.: Fragilidad Visual Intrínseca P.R.O.: Posibilidad Real de Observación F.V.A.: Fragilidad Visual Adquirida
Siendo:

CALIDAD		FRAGILIDAD	
	Alta		Alta
	Media		Media
	Baja		Baja

El resultado de la calidad y de la fragilidad para cada una de las unidades del paisaje definidas en el municipio de Ambite se muestra a continuación:

VALORACIÓN DE LA CALIDAD Y FRAGILIDAD			
Nº	UNIDADES DEL PAISAJE	CALIDAD	FRAGILIDAD
1	Vegas fluviales y Vegetación de ribera		
2	Masas forestales		
3	Herbazales, Pastizales y Cultivos		
4	Zona urbana		

De acuerdo con los resultados obtenidos anteriormente, se puede considerar que la calidad global del paisaje de Ambite es media, si bien existen diferencias significativas entre las distintas unidades. En este aspecto destacan las unidades de Herbazales, Pastizales y Cultivos, en especial los cultivos de herbáceas y los olivares por su elevado valor de calidad visual frente a unidades como la zona urbana que poseen valores más bajos.

En cuanto a la fragilidad paisajística, la mayoría de las unidades presentan una fragilidad visual media, favorecida por el predominio de relieves suaves y la vegetación de porte medio – bajo.

- UP1. Vegas fluviales y Vegetación de ribera.** Esta unidad engloba tanto las masas de agua como las comunidades vegetales que se desarrollan tanto en los cauces y zonas inundables como en pequeñas vaguadas donde el agua puede quedar retenida en el subsuelo. La importancia del agua como constituyente del entorno es obvia, ya que esta agua actúa sobre el paisaje, lo modela y está presente en él. Por tanto, la posibilidad de ver agua desde una zona del paisaje aumenta notablemente su calidad visual.

La visibilidad dentro de la unidad es baja, mientras que la visibilidad de la unidad desde el exterior es elevada.

Se trata de una unidad fácilmente identificable en el paisaje por su disposición lineal sobre el terreno. Además, la existencia de diferencias cromáticas significativas en algunas estaciones del año le confiere una calidad visual de la unidad alta y fragilidad media.
- UP2. Masas forestales.** La visibilidad dentro de la unidad es baja debido al elevado número de especies arbóreas, mientras que la visibilidad de la unidad desde el exterior es elevada. Proporciona atractivo visual en esta unidad la existencia de los tres estratos de vegetación (arbóreo, arbustivo y herbáceo), así como la capacidad de manifestar cambios estacionales significativos. La calidad visual de la unidad es media, al igual que su fragilidad.

- **UP3. Herbazales, Pastizales y Cultivos.** Conforman esta unidad las extensiones de tierras de labor, en fincas privadas de pequeño tamaño. Las lomas y las vertientes están cubiertas de matorral y fincas de olivar. Las fisionomías con vegetación de porte arbustivo tienen baja calidad visual, así como la escasa variedad en la estructura vertical, que recoge el atractivo visual derivado de la diversidad de estratos que presenta esta formación vegetal. La calidad visual de la unidad es media, al igual que su fragilidad.
- **UP4. Zona urbana.** Esta unidad de paisaje está formada por los tres 2 núcleos presentes en el ámbito, (Ambite y la urbanización Sierra Tajuña). Las viviendas y la suave pendiente del terreno limitan notablemente las vistas en esta unidad, cerrando el campo visual. El rasgo más característico es su antropización, existiendo numerosos elementos artificiales en la escena que han transformado las condiciones naturales. Todos estos factores han contribuido a la calificación de esta unidad con una calidad y fragilidad bajas.

Capítulo 4. ANÁLISIS DE ELEMENTOS Y ESPACIOS NATURALES SINGULARES

4.1. Red Natura 2000

Natura 2000 es una red de áreas naturales de alto valor ecológico a nivel de la Unión Europea, constituida con el fin de preservar todos los tipos de hábitats y especies de flora y fauna silvestre de interés comunitario.

Consta de **Zonas de Especial Protección para las Aves (ZEPA)**, declaradas en virtud de la Directiva 2009/147/CE, relativa a la conservación de las aves silvestres, y las **Zonas Especiales de Conservación (ZEC)**, declaradas a partir de las listas de Lugares de Importancia Comunitaria (LIC).

De acuerdo con la información del Ministerio y en la Comunidad de Madrid, en el municipio de Ambite se localiza la Zona Especial de Conservación ES3110006 “Vegas, cuestras y páramos del sureste de Madrid”

Esta ZEC ocupa una superficie de 51.009 ha y se encuentra en el límite con la provincia de Guadalajara.

CÓDIGO	NOMBRE	FIGURA	SUPERFICIE	LEGISLACIÓN
ES3110006	Vegas, cuestras y páramos del sureste de Madrid	ZEC	51.009 ha	Plan de Gestión: Decreto 106/2014, de 3 de sept.

Por Decreto 106/2014, de 3 de septiembre, se declara como Zona Especial de Conservación (ZEC) el Lugar de Importancia Comunitaria “Vegas, cuestras y páramos del sureste de Madrid” y se aprueba su correspondiente Plan de Gestión. El Plan de Gestión establece las medidas de conservación necesarias que responden a las exigencias ecológicas de los tipos de hábitats naturales y de las especies presentes en el espacio.

Se trata de un territorio muy modificado por el hombre (destacado carácter agrícola). Además de los ecosistemas fluviales, existe un gran número de ecosistemas acuáticos leníticos de origen y funcionamiento diverso (lagunas naturales y lagunas de origen artificial con alto grado de naturalización). En cuanto a su vegetación, más del 50 % de la superficie está ocupada por cultivos (de regadío en las vegas fluviales y de secano en el páramo), en el resto dominan los retamares, cantuesares, matorrales gipsícolas y pinares (proceden de repoblaciones forestales y se localizan de forma más extensa en el área norte del espacio). Este espacio se caracteriza por una importante riqueza biológica: 473 especies de flora y 695 de fauna (de las cuales 333 corresponden a invertebrados y 362 a vertebrados aves, mamíferos, reptiles, anfibios y peces continentales).

Engloba los municipios de Ambite, Aranjuez, Arganda del Rey, Carabaña, Chinchón, Ciempozuelos, Colmenar de Oreja, Coslada, Estremera, Fuentidueña de Tajo, Getafe, Madrid, Mejorada del Campo, Morata de Tajuña, Orusco de Tajuña, Perales de Tajuña, Pezuela de las Torres, Pinto, Rivas-Vaciamadrid, San Fernando de Henares, San Martín de la Vega, Tielmes, Titulcia, Torrejón de Ardoz, Valdemoro, Velilla de San Antonio, Villamanrique de Tajo y Villarejo de Salvanes y se encuentra representado por un total de 19 tipos de hábitats naturales, de los cuales 4 son prioritarios.



Figura 32. Espacios protegidos de la Red Natura 2000. Fuente: Infraestructura de datos espaciales de la Comunidad de Madrid (IDEM).

4.2. Hábitats

El desarrollo de la Directiva Hábitats (92/43/CEE) impuso la necesidad de realizar un Inventario Nacional, de carácter exhaustivo, sobre los tipos de Hábitat del Anexo I de la Directiva.

La Ley 42/2007, de 13 de diciembre, del Patrimonio Natural y de la Biodiversidad, recoge en el anexo I los hábitats naturales de interés comunitario cuya conservación requiere la designación de zonas de especial conservación, incluidos los tipos de hábitats prioritarios, definidos como aquellos hábitats de interés amenazados de desaparición cuya conservación supone una responsabilidad especial a causa de la importancia de la proporción de su área de distribución natural incluida en el territorio español.

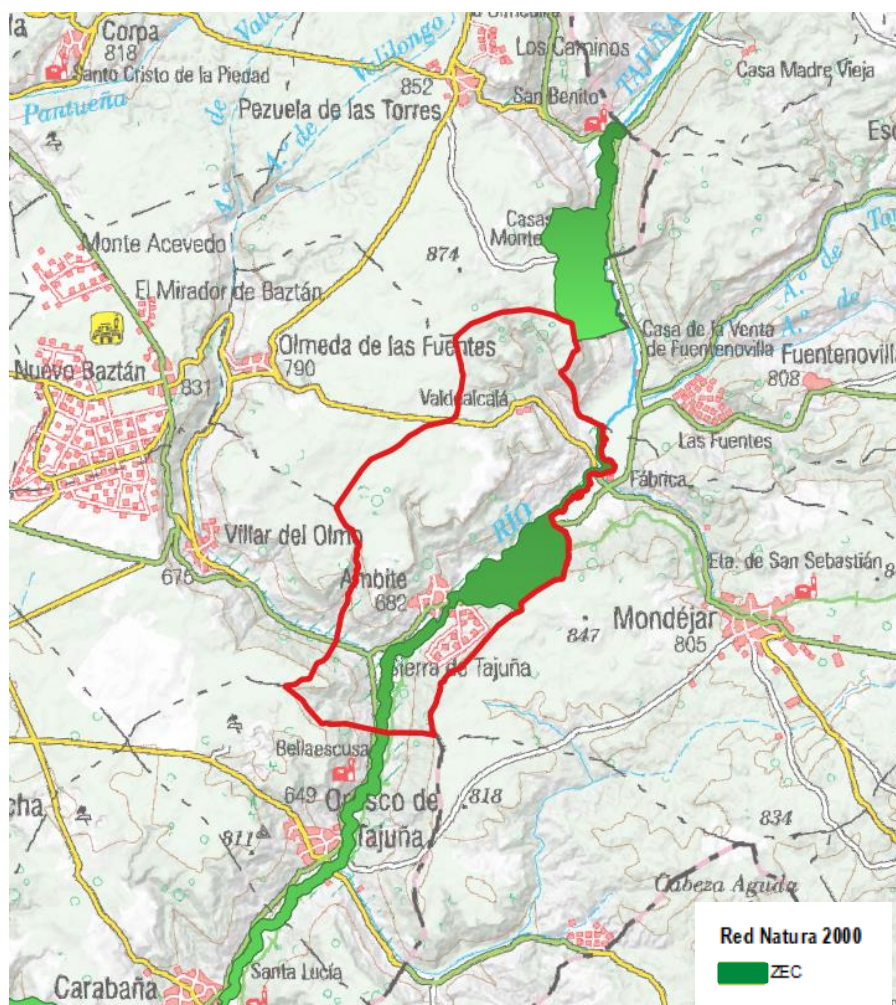
De acuerdo con la información disponible en el Ministerio de Agricultura, Alimentación y Medio Ambiente (MITECO), en el municipio de Ambite pueden localizarse los siguientes hábitats de interés comunitario, recogidos en el Atlas de los Hábitats de España, a escala 1:50.000.



Figura 33. Hábitats naturales en el municipio de Ambite. Fuente: Elaboración propia con datos del IDEM

Cód. Id. ⁽¹⁾	Cod. UE ⁽³⁾	NOMBRE COMÚN DE LA ASOCIACIÓN	PRIOR. ⁽⁴⁾	NAT. ⁽⁵⁾	COB. ⁽⁶⁾
142151	4090	Encinares de <i>Quercus ilex</i> y <i>Quercus rotundifolia</i>	NP	2	7
142845	4090	Brezales oromediterráneos endémicos con aliaga	NP	2	70
142663	4090	Brezales oromediterráneos endémicos con aliaga	NP	2	15
143145	5210	Matorrales arborescentes de <i>Juniperus spp</i>	NP	2	15
143012	92A0	Bosques de galería de <i>Salix alba</i> y <i>Populus alba</i>	NP	2	15

⁽¹⁾ Identificador del polígono cartografiado

⁽²⁾ Código del Atlas de los hábitats de España

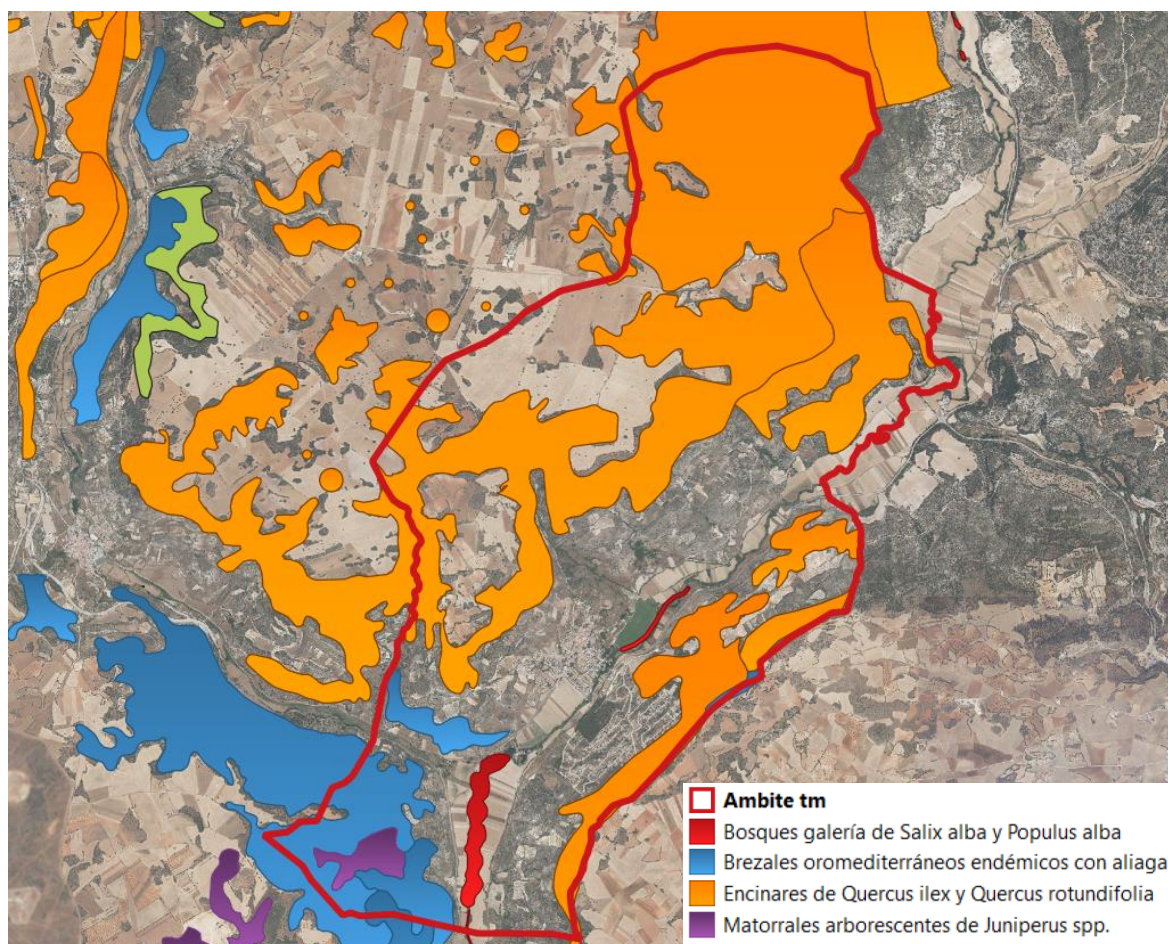
⁽³⁾ Código de la UE para los hábitats incluidos en la Directiva 92/43/CEE

⁽⁴⁾ Prioritario: indica, para los hábitats de la Directiva 92/43/CE, si es prioritario

⁽⁵⁾ Índice de naturalidad: indica el estado de conservación, significando el valor 1 un estado de conservación medio, 2: bueno y 3: excelente.

⁽⁶⁾ Cobertura: indica el porcentaje de superficie del hábitat presente en la cada zona.

4.3. Montes

Según el régimen jurídico aplicable (Ley 16/1995, de 4 de mayo, Forestal y de Protección de la Naturaleza de la Comunidad de Madrid), los montes se clasifican en Montes de régimen general y Montes de régimen especial. Dentro de los Montes de régimen especial se encuentran los declarados de Utilidad Pública, Protectores, Protegidos y Preservados. El resto de los montes, cualquiera que sea su titularidad, se consideran sometidos al régimen general.

En la siguiente figura se muestran los montes en régimen especial (Preservados y de Utilidad Pública) existentes en Ambite, según la información disponible en el visor de cartografía ambiental de la Comunidad de Madrid.



Figura 34. Montes en Régimen Especial en el municipio de Ambite. Fuente: Comunidad de Madrid.

4.3.1. Montes de Utilidad Pública

Según el Catálogo de Montes de Utilidad Pública de la Provincia de Madrid, en el municipio de Ambite no hay montes catalogados como de utilidad pública (MUP)

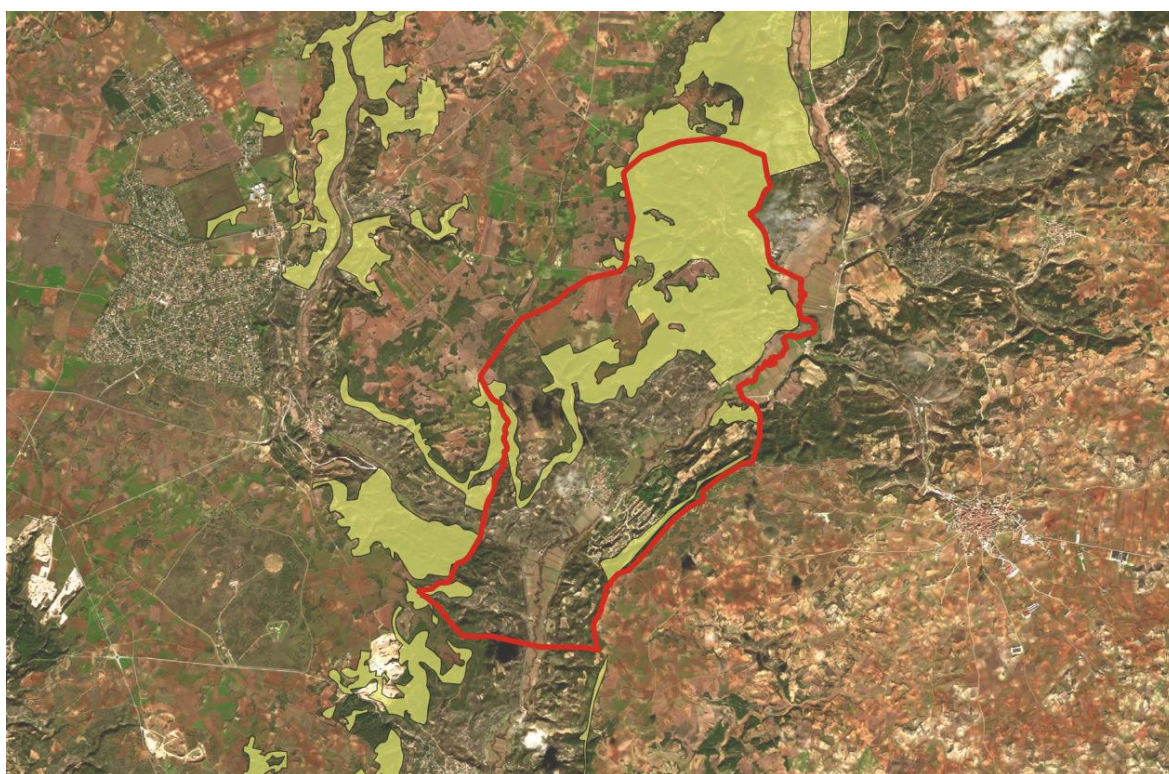

Figura 35. Monte de Utilidad Pública Ambite. Fuente: Comunidad de Madrid.

4.3.2. Montes preservados

Son montes preservados las masas arbóreas, arbustivas y subarbustivas de encinar, alcornocal, enebro, sabinar, coscojal y quejigal y las masas arbóreas de castañar, robledal y fresnedal de la Comunidad de Madrid recogidos en el anexo cartográfico de la Ley 16/1995, Forestal y de Protección de la Naturaleza de la Comunidad de Madrid.

En cuanto a montes preservados, en el municipio objeto de estudio contamos con una amplia zona catalogada como montes preservados como se aprecia en la siguiente imagen.

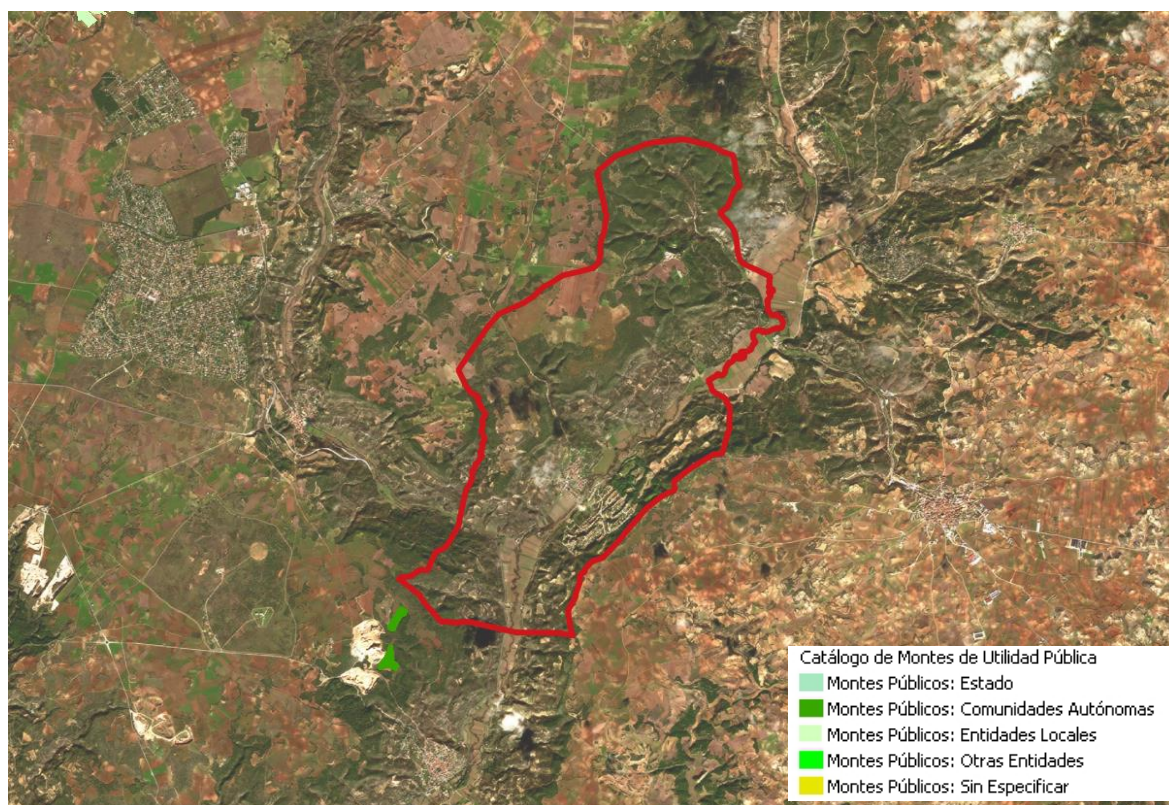

Figura 36. Montes preservados municipio de Ambite. Fuente: IDEM

4.4. Espacios destinados a caza y pesca

4.4.1. Terrenos cinegéticos

Los **cotos o terrenos acotados** son terrenos contiguos susceptibles de aprovechamiento cinegético que hayan sido declarados como tal por resolución del Órgano competente. Pueden ser: privados, locales y sociales (actualmente en la Comunidad de Madrid solo hay cotos privados); de caza mayor y/o caza menor; o menor de pelo.

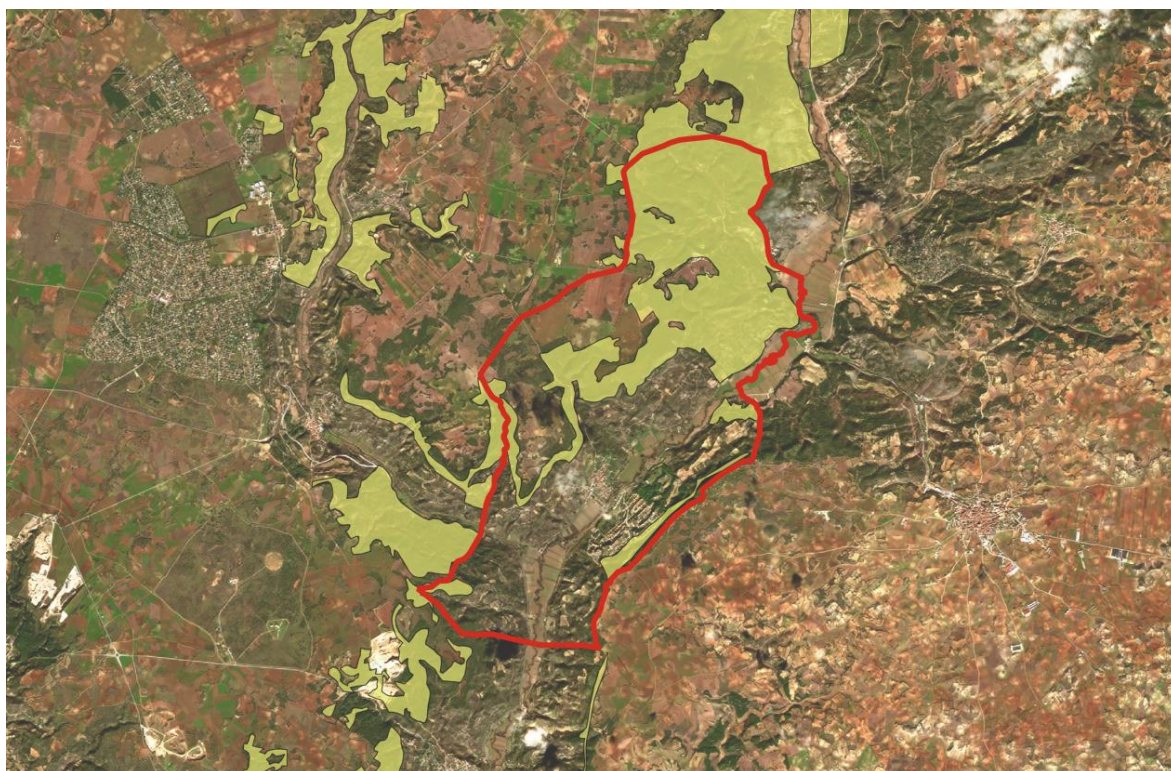
Según la información disponible en el visor de cartografía ambiental de la Comunidad de Madrid, en el municipio de Ambite se localizan los siguientes cotos de caza.

TIPO	NOMBRE	MATRÍCULA	SUPERFICIE
Caza menor y mayor	Valdealcala	M-10600	1039 ha
Caza menor	Ambite	M-10450	1353 ha

Tabla 10. Cotos de caza en el municipio de Ambite.



Figura 37. Cotos de caza municipio de Ambite. Fuente: IDEM

4.4.2. Cotos de pesca

De acuerdo con la información disponible en el visor de cartografía ambiental de la Comunidad de Madrid, en el municipio de Ambite y en cauce del río Tajuña no hay cotos de pesca ni zonas habilitadas para la práctica de la pesca deportiva de ningún tipo.

4.5. Vías pecuarias

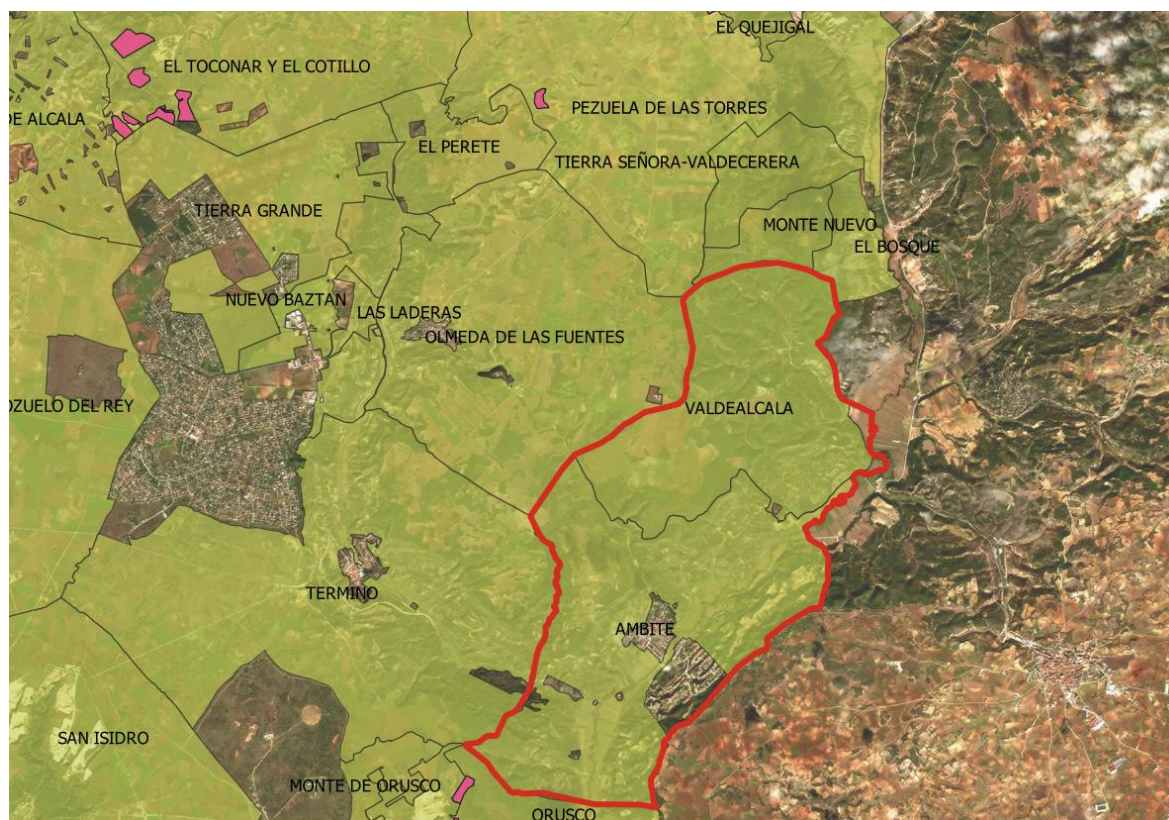
En relación con las vías pecuarias, el Estado es competente para establecer el marco legislativo de protección del dominio público pecuario, pudiendo las comunidades autónomas establecer normas adicionales de protección. En este sentido, el Estado elaboró la Ley 3/1995, de 23 de marzo, de vías pecuarias, desarrollada por la Comunidad de Madrid, en el ámbito de sus competencias, a través de la Ley 8/1998, de 15 de junio, de vías pecuarias de la Comunidad de Madrid.

En todas las actuaciones que se pretendan acometer en vías pecuarias se estará a lo regulado legamente en la Ley Estatal 3/1995, de 23 de marzo, de vías pecuarias y en la Ley 8/1998, de 15 de junio, de Vías Pecuarias y en la Ley 8/1998, de 15 de junio, de Vías Pecuarias de la Comunidad de Madrid.

En el municipio de Ambite, solo encontramos una Vía pecuaria, con la categoría de cordel como se muestra en la siguiente imagen. Según la cartografía consultada, la vía pecuaria que aparece en el municipio se denomina Cordel de las Merinas.



Figura 38. Vías pecuarias en Ambite. Fuente: IDEM

Capítulo 5. CALIDAD AMBIENTAL

5.1. Calidad del aire

5.1.1. Contaminación atmosférica

La calidad del aire viene definida principalmente por las emisiones de gases y partículas contaminantes producidas por los vehículos con motores de explosión interna, calefacciones o incendios.

Estas fuentes de emisión liberan contaminantes como óxidos de azufre, óxidos de nitrógeno y partículas en suspensión. Además, hay que tener en cuenta que como consecuencia de la emisión de estos compuestos se pueden generar otros contaminantes (secundarios) como el ozono, que pueden tener un efecto negativo.

En la Comunidad de Madrid se realiza el seguimiento a través de la Red de Calidad del aire de la Comunidad de Madrid de contaminantes como el ozono (O₃), partículas en suspensión (PM), óxidos de nitrógeno (NO_x), óxidos de azufre (SO_x), monóxido (CO) y dióxido de carbono (CO₂), así como de metales como el plomo, arsénico o hidrocarburos como el benceno, metano, etc.

La contaminación atmosférica es uno de los problemas ambientales más importantes que afectan a nuestro entorno, más aún en el marco de una sociedad moderna e industrializada. Por todo ello y dentro de la finalidad de evitar, prevenir o reducir los efectos nocivos para la salud humana y para el medio ambiente en su conjunto, se ofrece información sobre la calidad del aire ambiente a fin de que cualquier persona tenga conocimiento de la misma.

Los contaminantes que día a día nuestra sociedad emite a la atmósfera forman parte del aire que respiramos a cada momento, afectando no sólo a nuestra salud, sino también a la vegetación, las cosechas, los animales o los materiales. Tan importante como el control de los focos de emisión de los distintos contaminantes a la atmósfera, es el conocimiento de los procesos de dispersión y transformación que se producen en el seno de la misma, así como el control de las concentraciones que posteriormente se producen en el aire que respiramos, lo que conocemos como "niveles de inmisión" (calidad del aire).

Para el seguimiento y control de los niveles de inmisión de contaminantes, la Comunidad de Madrid dispone de la Red de Control y Vigilancia de la Calidad del Aire, Red de Calidad del Aire de la Comunidad de Madrid. La finalidad de esta Red, es registrar los niveles de concentración de los principales contaminantes atmosféricos con objeto de poder definir las actuaciones o políticas necesarias para conseguir los niveles de calidad del aire recomendables para la salud de las personas y para la mejor conservación del medio ambiente.

La Comunidad de Madrid, en cumplimiento de la Directiva 96/62/CE, ha establecido una zonificación del territorio en función de los niveles de aglomeración poblacional y de la legislación aplicable a los mismos.

Como resultado del análisis de estos datos se determina la división de la Comunidad en siete zonas homogéneas, con características medioambientales similares:



Figura 39. Zonificación del territorio de la Comunidad de Madrid en cuanto a la Red de Control de la Calidad del Aire. Fuente: Comunidad de Madrid.

Con esta malla de estaciones se consigue una amplia información sobre el medio, permitiendo evaluar la calidad del aire en la Comunidad de Madrid.

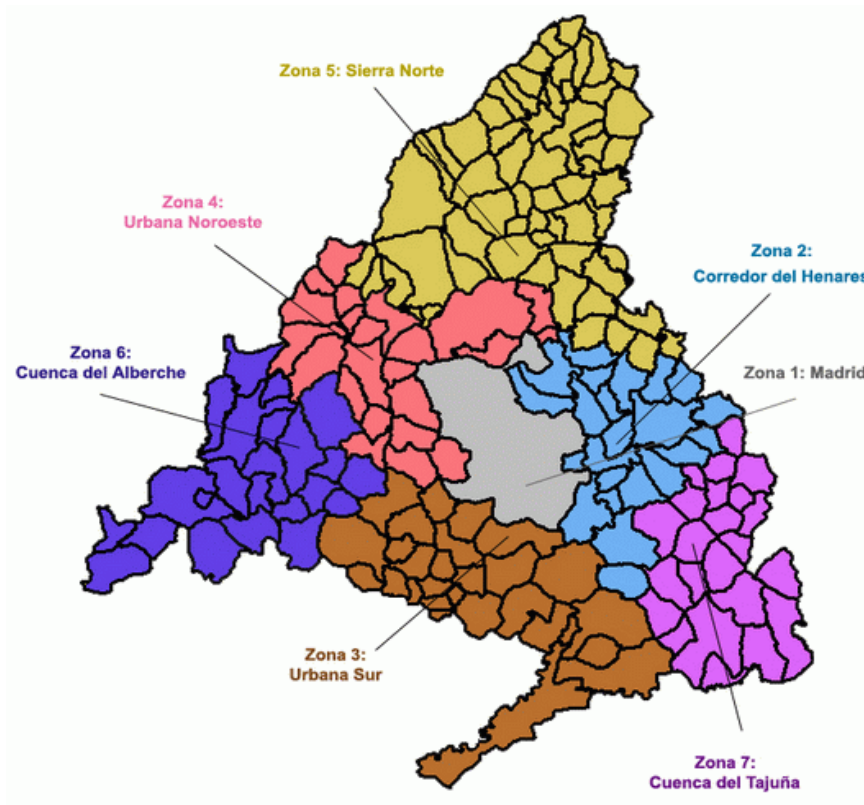

Figura 40. Red de Control de la Calidad del Aire. Fuente: Comunidad de Madrid.

Ambite se encuentra dentro de la denominada "Zona 7 Cuenca del Tajuña" En ella las estaciones de medición de calidad del aire de la Red de Control de la Calidad del Aire de la Comunidad de Madrid se localizan en Orusco de Tajuña (estación de fondo rural regional o remota) y Villareo de Salvanes (estación de tráfico).

Al no haber estación de calidad del aire en Ambite, se analizan los datos de la estación de Orusco de Tajuña, que se encuentra próximo al municipio y presenta un entorno ambiental parecido.

- Monóxido de carbono (CO) [mg/m³]

Es el contaminante que mayor concentración presenta en el aire, lo que hace que en las redes de control y vigilancia sea el único que se mide en miligramos por metro cúbico (mg/m³). El CO es un contaminante generado de forma natural, aunque el ser humano también contribuye mediante su actividad a generar grandes cantidades y a incrementar la concentración producida por las emisiones naturales. El CO se produce esencialmente en cualquier tipo de combustión.

El valor límite contemplado por la normativa es de 10 mg/m³ como máximo diario de la media octohoraria móvil. En nuestra zona de estudio, a partir de los datos de la Estación de Orusco de Tajuña, los niveles son normalmente muy bajos, en torno a los 0,5 mg/m³

- Dióxido de nitrógeno (NO₂) [µg/m³]

El dióxido de nitrógeno (NO₂) es un gas tóxico, irritante y precursor del ozono troposférico O₃, que también interviene en la formación de gases acidificantes y eutrofizantes. La fuente principal de este contaminante en la zona que nos ocupa son los vehículos a motor.

Su generación es debida en su mayor parte a los procesos de combustión de todo tipo, aunque especialmente a altas temperaturas. También se puede dar como consecuencia de otros procesos específicos de la industria metalúrgica o celulósica.

La normativa delimita este contaminante estableciendo valor límite horarios (200 µg/m³) y anuales (40 µg/m³), así como un umbral de alerta a la población (400 µg/m³ durante tres horas consecutivas). El nivel medio de la estación de control más cercana a Ambite, presenta unos niveles bajos con una media de 9,23 µg/m³.

- Óxidos de nitrógeno (NO_x) [µg/m³]

Es un gas incoloro y soluble en agua. Son gases que se emiten en los procesos de combustión que se llevan a cabo en relación con el tráfico (sobre todo vehículos automóviles, y en especial de motores diésel) y con el transporte en general, así como en instalaciones industriales de alta temperatura y de generación eléctrica. Los niveles más altos de NO_x se alcanzan en las grandes aglomeraciones urbanas y en sus zonas metropolitanas, así como en el entorno de las vías de comunicación con tráfico más denso. Es un gas altamente tóxico.

El valor límite de este contaminante es de 30 µg/m³ de media anual. En nuestra zona de estudio la media se sitúa en torno a los 13,46 µg/m³.

- Partículas PM₁₀ [µg/m³]

Las partículas en suspensión son aquellas partículas presentes en el aire que, debido a que disponen de un tamaño lo suficientemente reducido, pueden permanecer por un tiempo indeterminado e incorporarse a las vías respiratorias de los seres vivos, o depositarse finalmente sobre la superficie de plantas y edificios.

Las partículas en suspensión (PM10) son aquellas de tamaño menor a 10 μm , y pueden estar constituidas por diversos contaminantes, dependiendo el proceso que las haya originado. Debido a su pequeño tamaño y peso, permanecen de forma estable en el aire durante largos períodos de tiempo sin caer al suelo y pueden ser trasladadas por el viento a grandes distancias. El principal foco emisor es el transporte y también los procesos de combustión industrial y residencial y las actividades agrícolas y ganaderas. Penetran al organismo a través de las vías respiratorias, produciendo irritación de las mismas y otros efectos dependiendo de su composición. Asimismo, debido a su capacidad de absorber o emitir radiación, pueden influir en la temperatura atmosférica, alterar la cubierta de nubes y servir de medio para reacciones químicas.

Según la normativa de calidad del aire, el valor límite diario de PM10 para la protección de la salud humana es de 50 $\mu\text{g}/\text{m}^3$ diario, que no podrá superarse en más de 35 ocasiones (días) por año y anual de 40 $\mu\text{g}/\text{m}^3$.

La concentración media de PM10 obtenido en nuestra estación de referencia es de 14,77 $\mu\text{g}/\text{m}^3$.

- Ozono (O_3) [$\mu\text{g}/\text{m}^3$]

El ozono troposférico (O_3) es un contaminante secundario que se genera por la presencia de otros contaminantes en la atmósfera (precursores), que reaccionan entre sí por la acción de la radiación solar y en condiciones de temperatura elevada. Se puede manifestar en momentos y lugares distintos de aquellos en los que emiten los gases precursores, pudiendo causar graves problemas de salud y alteraciones en los ecosistemas.

El ozono es un gas incoloro, invisible y de olor agradable, formado por tres átomos de oxígeno (O_3). El ozono existe de una forma natural en la troposfera debido a determinadas incursiones de la estratosfera y a los procesos naturales que tienen lugar en la biosfera a partir de la emisión de óxidos de nitrógeno y compuestos orgánicos volátiles procedentes de la vegetación, procesos de fermentación y volcanes. Sin embargo, este ozono en ningún momento alcanza una concentración peligrosa. Es por las emisiones producidas de forma artificial cuando el ozono se puede convertir en un problema de contaminación atmosférica grave.

El ozono (O_3) no se emite directamente por ninguna fuente contaminante de emisión, sino que se forma en la atmósfera por la reacción de contaminantes primarios. La legislación establece un valor objetivo para la protección de la salud humana (120 $\mu\text{g}/\text{m}^3$, máximo de las medias móviles octohorarias), que no debe ser superado en más de 25 ocasiones por año como promedio de 3 años. El ozono en el aire ambiente se mide en microgramos por metro cúbico de aire ($\mu\text{g}/\text{m}^3$). Pero la afección de este contaminante viene dada no sólo por su concentración, sino también por el periodo de tiempo en el que ésta se produzca (duración) y por el receptor de dicha contaminación (seres vivos, vegetación o materiales).

La velocidad y el grado de formación de O_3 se ven muy incrementados con el aumento de la radiación solar, por lo que constituye un problema serio en España debido a la alta insolación.

Según nuestra estación de referencia en Guadalix de la Sierra, los niveles medios de O_3 fueron de 63,31 $\mu\text{g}/\text{m}^3$.

5.2. Calidad acústica

Se entiende por contaminación acústica la presencia en el ambiente de ruidos o vibraciones que impliquen molestia o daños para las personas, para el desarrollo de sus actividades o para los bienes de cualquier naturaleza, o que causen efectos significativos en el medio ambiente.

La Directiva 2002/49/CE sobre evaluación y gestión del ruido ambiental y la Ley 37/2003, de 17 de noviembre, del Ruido, que la traspone y el Real Decreto 1513/2005, de 16 de diciembre, por el que se desarrolla la Ley 37/2003, de 17 de noviembre, del Ruido, en lo referente a la evaluación y gestión del ruido ambiental y el Real Decreto 1367/2007, de 19 de octubre, por el que se desarrolla la Ley 37/2003, de 17 de noviembre, del Ruido, en lo referente a zonificación acústica, objetivos de calidad y emisiones acústicas, que la desarrollan, exponen la obligación de realización de Mapas de Ruido de grandes ejes viarios (con tráfico superior a 6.000.000 veh/año, en primera fase, y con tráfico superior a 3.000.000 veh/año, en la segunda fase), así como los correspondientes Planes de Acción.

La Ley del Ruido define las áreas acústicas como ámbitos territoriales, delimitados por la Administración competente, que presentan un mismo objetivo de calidad acústica.

El Real Decreto 1367/2007, de 19 de octubre, establece los objetivos de calidad acústica para ruido aplicables a áreas urbanizadas existentes.

Consultada la cartografía existente y el mapa de ruido del SICA, podemos concluir que, el municipio de Ambite no se ve afectado por el Mapa Estratégico de Ruido para grandes ejes viarios, debido a que no hay grandes vías de comunicación dentro del término municipal.

Tipo de Área Acústica		Índices de Ruido		
		L d	L e	L n
e	Sectores del territorio con predominio de suelo de uso sanitario, docente y cultural que requiera una especial protección contra la contaminación acústica	60	60	50
a	Sectores del territorio con predominio de suelo de uso residencial	65	65	55
d	Sectores del territorio con predominio de suelo de uso terciario distinto del contemplado en c)	70	70	65
c	Sectores del territorio con predominio de suelo de uso recreativo y de espectáculos	73	73	63
b	Sectores del territorio con predominio de suelo de uso industrial	75	75	65
f	Sectores del territorio afectados a sistemas generales de infraestructuras de transporte, u otros equipamientos públicos que los reclamen (1)	(2)	(2)	(2)

Tabla 11. Objetivos de calidad acústica para ruido aplicables a áreas urbanizadas existentes (Fuente: Real Decreto 1367/2007)

(1) En estos sectores del territorio se adoptarán las medidas adecuadas de prevención de la contaminación acústica, en particular mediante la aplicación de las tecnologías de menor incidencia acústica de entre las mejores técnicas disponibles, de acuerdo con el apartado a), del artículo 18.2 de la Ley 37/2003, de 17 de noviembre.

(2) En el límite perimetral de estos sectores del territorio no se superarán los objetivos de calidad acústica para ruido aplicables al resto de áreas acústicas colindantes con ellos.

5.3. Calidad del agua

5.3.1. Redes de control de la calidad del agua

La Confederación Hidrográfica del Tajo, organismo encargado de la gestión de las aguas de la Cuenca del Tajo, realiza el control sistemático de la calidad físico-química y biológica de las aguas superficiales, así como el control del estado químico de las masas de agua subterráneas. Para llevar a cabo esta tarea, dispone de una serie de redes de control distribuidas por toda la cuenca.

A continuación, se muestran las redes de control gestionadas por la CHT en su demarcación:

REDES DE CONTROL DEL AGUA	
Aguas superficiales	Red Oficial de Estaciones de Aforos (ROEA) Red de Control del Estado de las masas de agua superficiales (CEMAS): Red de control de calidad general físico-química Red de control de zonas protegidas: abastecimiento, piscícola, baño, ... Red de control biológico Sistema Automático de Información de Calidad de Aguas (Red SAICA)
Aguas subterráneas	Red de Control de Calidad de Aguas Subterráneas Red piezométrica

Tabla 12. Redes de control de la calidad del agua en la cuenca del Tajo. Fuente: CHT

5.3.2. Vertidos autorizados

Conforme el censo de vertidos autorizados de la Confederación Hidrográfica del Tajo, en el término municipal de Ambite se registran doce vertidos autorizados. A continuación, se incluye tabla y mapa de localización de los vertidos autorizados en el municipio, con sus características más importantes:

ID	NOMBRE	TITULAR	X UTM	Y UTM	MEDIO RECEPTOR	NATURALEZA	HAB. EQUIV.	VOLUMEN (M ³)
1	FINCA EL CAÑAL	HERORFIS, S.L.	483670	4462075	Terreno	Urbano o asimilable	<2.000 h-e	730
2	EDAR CONJUNTA AMBITE	CANAL DE ISABEL II	483635	4463060	RÍO TAJUÑA	Urbano o asimilable	>10.000 h-e	1051901

Tabla 13. Vertidos autorizados en el municipio de Ambite. Fuente: CHT

5.4. Gestión de residuos

La gestión de residuos en la Comunidad de Madrid se realiza en base a la Estrategia de Gestión Sostenible de los Residuos de la Comunidad de Madrid 2017-2024 y representa la actualización de la anterior Estrategia de Residuos de la Comunidad de Madrid 2006-2016.

Aquellos ayuntamientos y mancomunidades que dispongan de planes en materia de residuos deben de adaptarlos a los establecido en la nueva estrategia la cual establece las medidas necesarias para cumplir con los objetivos fijados en la normativa de residuos y en el PEMAR.

La Estrategia desarrolla diferentes planes de gestión específicos para cada tipo de residuo considerado, entre ellos destacamos el Plan de gestión de residuos domésticos y comerciales, el Plan de gestión de residuos industriales, entre otros.

Los objetivos de la nueva Estrategia son los siguientes:

- Prevenir la generación de residuos en la Comunidad de Madrid.
- Maximizar la transformación de los residuos en recursos, en aplicación de los principios de la economía circular.
- Reducir el impacto ambiental asociado con carácter general a la gestión de los residuos y, en particular, los impactos vinculados al calentamiento global.
- Fomentar la utilización de las Mejores Técnicas Disponibles en el tratamiento de los residuos.
- Definir criterios para el establecimiento de las infraestructuras necesarias y para la correcta gestión de los residuos de la Comunidad de Madrid.

La gestión de residuos en la Comunidad de Madrid está dividida en diferentes Mancomunidades de Gestión.



Figura 41. Mancomunidades de gestión de residuos

Ambite se incluye dentro de la Mancomunidad del este y la componen 31 municipios.

Esta mancomunidad se encarga de la gestión y del tratamiento de los residuos urbanos, en estaciones como el depósito controlado de Alcalá de Henares da servicio a la zona Este de Madrid formada por los municipios que indica el plan Director de residuos de la Comunidad de Madrid.

En ella se procesa el tratamiento final de los Residuos Sólidos Urbanos o asimilable a urbanos tanto de procedencia domiciliaria como de procedencia particular de la zona Este de Madrid provenientes de la bolsa resto.

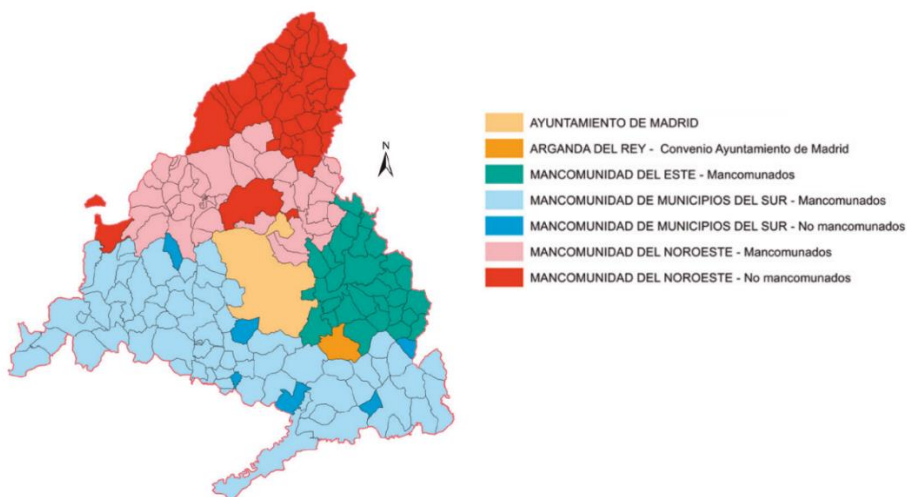
Para ello según marca la autorización Ambiental Integrada los RSU se disponen en un sistema de vertedero controlado de media densidad con cubrición diaria de los RSU.

Siguiendo el plan de explotación del vertedero según marca la autorización ambiental Integrada los residuos se depositan formando celdas que aproximadamente tienen una altura de 2,7 mts de altura y un frente de vertido de 30 a 35 m. de ancho formando tongadas o calles a lo largo del vaso.

Estas calles se empiezan siempre por uno de los extremos longitudinales del vaso hasta llegar al otro extremo lugar donde se comienza otra calle o tongada y así sucesivamente hasta completar la superficie total del vaso.

Una vez compactados los RSU se procede a realizar la capa de cubrición diaria con tierras apropiadas de un espesor final de unos 30 cm. la cual garantiza la cubrición y tapado de los RSU depositados procediendo a la formación sucesiva de la nueva celda de vertido.

La instalación también dispone de una planta de transferencia de RSU de la recogida selectiva de los Envases Ligeros (bolsa amarilla) para su transporte a la planta de clasificación de envases de Nueva rendija.

Además, existe una instalación de generación de energía Eléctrica siendo la fuente de energía el Biogás producido en la degradación de los RSU depositados en el vertedero.

Capítulo 6. ANÁLISIS DEL PATRIMONIO CULTURAL

En el presente capítulo se identifican y describen aquellos bienes localizados en Ambite que integran el Patrimonio Cultural del municipio, y que, por su interés artístico, monumental, histórico, paleontológico, arqueológico, arquitectónico, etnográfico, industrial, científico y técnico o de cualquier otra naturaleza resultan merecedores de protección y conservación.

El conjunto de elementos identificados conformará el **Catálogo de Bienes y Espacios Protegidos** que formará parte de la documentación del Plan General de Ambite, con el objeto de garantizar la preservación del patrimonio cultural municipal.

La Ley 8/2023, de 30 de marzo, de Patrimonio Cultural de la Comunidad de Madrid establece dos tipos de protección para los bienes integrantes del Patrimonio Cultural: un **régimen común** aplicable a todos los bienes que forman parte del Patrimonio Cultural, que se concreta en un deber genérico de conservación dirigido a los titulares de derechos, al que habrá que añadir un **régimen específico** para los **Bienes de Interés Cultural** (con un valor excepcional y declarados expresamente), **Bienes de Interés Patrimonial** (los que sin tener un valor excepcional poseen una especial significación histórica o artística y como tal están declarados), **Bienes Catalogados** (sin valor más relevante y especial significación histórica o artística para ser considerados como Bienes de Interés Cultural o como Bienes de Interés Patrimonial).

A su vez, se establece un régimen de los **patrimonios específicos**, dividido en cinco categorías:

- **Patrimonio arqueológico** (conjunto de los bienes muebles e inmuebles con valores propios del patrimonio cultural susceptibles de ser estudiados con metodología arqueológica) y **paleontológico** (conjunto de yacimientos y restos fósiles).
- **Patrimonio etnográfico** (todos los bienes muebles, inmuebles, inmateriales, espacios o elementos que constituyan testimonio y expresión significativos de la identidad, la cultura y las formas de vida tradicionales de la Comunidad de Madrid).
- **Patrimonio industrial** (bienes muebles, inmuebles, inmateriales y los territorios y paisajes asociados que, por su valor tecnológico, de ingeniería, arquitectónico o científico, constituyen los testimonios más significativos ligados a las actividades técnicas, extractivas, tecnológicas, productivas, de transformación, de transporte o de distribución, relacionadas con la historia social y económica de la industria de la Comunidad de Madrid).
- **Patrimonio científico y tecnológico** (constituyen los testimonios más significativos ligados a las actividades técnicas, extractivas, tecnológicas, productivas, de transformación, de transporte o de distribución, relacionadas con la historia social y económica de la industria de la Comunidad de Madrid).
- **Patrimonio inmaterial** (usos, representaciones, expresiones, conocimientos y técnicas que las comunidades, los grupos y en algunos casos los individuos reconozcan como parte integrante de su patrimonio cultural).



Figura 42. Niveles de Protección del Patrimonio Histórico

La citada Ley 8/2023 crea un **Catálogo de Patrimonio Cultural de la Comunidad de Madrid** sustituye al Catálogo geográfico de bienes inmuebles de patrimonio histórico, formado por los Bienes de Interés Cultural, los Bienes de Interés Patrimonial y los Bienes Catalogados.

La Ley 7/2000 regula el **Catálogo Regional del Patrimonio Arquitectónico de la Comunidad de Madrid**, que incluye todo el complejo cuerpo del patrimonio arquitectónico de interés regional de cara a su eficaz protección legal y rehabilitación y establece los criterios, características y prioridades de actuación; sin contemplar los Bienes de Interés Cultural.

El artículo 37 de la mencionada Ley de Patrimonio Cultural de la Comunidad de Madrid, establece la obligación de los Ayuntamientos de recoger en sus **Catálogos de Bienes y Espacios Protegidos** todos los bienes inmuebles ubicados en el correspondiente municipio que tengan protección conforme a la citada Ley y a la normativa urbanística y a la normativa de protección del patrimonio urbano y arquitectónico.

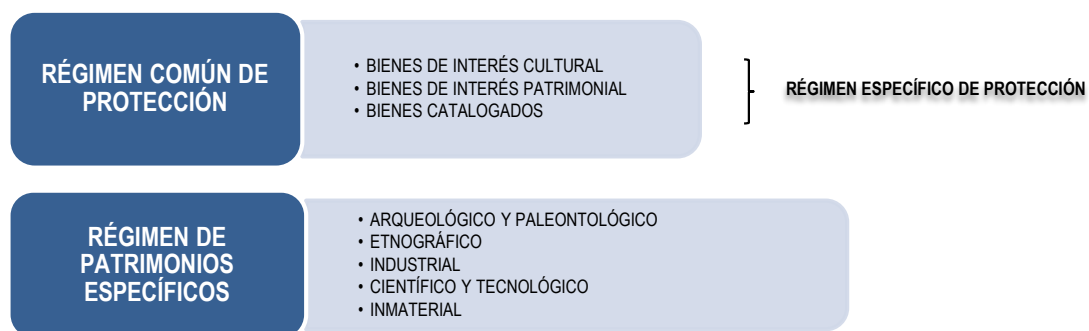
Las Normas Subsidiarias de planeamiento vigentes en el municipio incluyen un Catálogo con los elementos, parcelas, zonas urbanas y yacimientos arqueológicos a proteger, así como su nivel de protección:

PROTECCIÓN SEGÚN NORMATIVA ⁽¹⁾	NÚMERO ⁽²⁾	NOMBRE	INTERÉS
Grado 1 Protección Integral	1	Iglesia Nuestra Señora de la Asunción	Arquitectónico
Grado 1 Protección Integral	2	Ermita del Santo Angel	Arquitectónico
Grado 1 Protección Integral	3	Cementerio de Ambite	Arquitectónico
Grado 1 Protección Integral	4	Presa del Arroyo del Villar	Obras Públicas
Grado 1 Protección Integral	5	Puente de los Once Ojos	Obras Públicas
Grado 1 Protección Integral	6	Puente de Ambite	Obras Públicas
Grado 1 Protección Integral	7	Pontón	Obras Públicas
Grado 1 Protección Integral	8	Cruz de Ambite	Arqueológico y etnográfico

PROTECCIÓN SEGÚN NORMATIVA ⁽¹⁾	NÚMERO ⁽²⁾	NOMBRE	INTERÉS
Grado 1 Protección Integral	9	Peña Hueca	Arqueológico y etnográfico
Grado 1 Protección Integral	10	Viaducto del ferrocarril	Obras Públicas
Grado 2 Protección Estructural	11	Palacio de Ambite	Arquitectónico
Grado 3 Protección Ambiental Específica	12	Molino del puente	Industrial
Grado 3 Protección Ambiental Específica	13	Fábrica de Harinas “La Josefilla”	Industrial
Grado 3 Protección Ambiental Específica	14	Molino del Fraile	Industrial
Grado 3 Protección Ambiental Específica	15	El Batán	Industrial
Grado 3 Protección Ambiental Específica	16	Edificios antiguo ferrocarril	Arquitectónico
Grado 3 Protección Ambiental Específica	17	Teatro de Ambite	Arquitectónico
Grado 3 Protección Ambiental Específica	18	Vivienda en Ambite	Arquitectónico
Grado 3 Protección Ambiental Específica	19	Viviendas y almacén	Arquitectónico
Grado 3 Protección Ambiental Específica	20	Viviendas	Arquitectónico
Grado 2 Protección Parcial	21	Encina de la huerta	Etnográfico
Grado 2 Protección Parcial	22	Tilos	Etnográfico
Grado 2 Protección Parcial	23	Olivo Santo	Etnográfico
-	24	Vivienda rural	Arquitectónico
-	25	Vivienda urbano- rural	Arquitectónico
-	26	Vivienda urbano- rural	Arquitectónico
-	27	Vivienda urbana	Arquitectónico
Grado de Protección II	28	Puente de Mondéjar	Obras Públicas
Grado de Protección I	29	Mojón de Piedra (Puente de los Once Ojos)	Obras Públicas
Protección zona urbana según normas	30	Casco antiguo	Arquitectónico

- (1) Para elementos del Catálogo incluidos en las Normas Subsidiarias de planeamiento vigentes y el Catálogo Regional del Patrimonio Arquitectónico de la Comunidad de Madrid.
- (2) Numeración recogida en el plano PI-08 Bienes Proteidos por el planeamiento vigente

Tabla 14. Elementos del Patrimonio Histórico de la Comunidad de Madrid dentro de las Normas Subsidiarias de Ambite.

Estos bienes ya mencionados, se incluyen junto a los elementos y conjuntos del municipio identificados en el Catalogo Patrimonio de la Comunidad de Madrid, resumidos en la siguiente tabla:

TIPO DE BIEN	CÓDIGO	NOMBRE	CATÁLOGO CAM	TIPO DE INTERÉS
Bien de Interés Cultural (BIC)	BIC-01	ESCUDO EN PLAZA MAYOR, nº 4	CM/011/0081	Artístico
Bien de Interés Cultural (BIC)	BIC-02	CRUZ DE AMBITE	CM/011/0126	Artístico; Histórico
Bien de Interés Patrimonial (BIP)	BIP-01	FERROCARRIL DE LOS 40 DÍAS	CM/000/0281	Histórico; Industrial
Bien de Interés Patrimonial (BIP)	BIP-02	PRESA DEL ARROYO DEL VILLAR	CM/011/0064	Arquitectónico; Arqueológico; Histórico; Industrial
Bien de Interés Patrimonial (BIP)	BIP-03	PUENTE DE MONDEJAR SOBRE EL RIO TAJUÑA	CM/011/0066	Arquitectónico; Arqueológico
Bien de Interés Patrimonial (BIP)	BIP-04	PUENTE DE LOS ONCE OJOS Y MOJÓN DE PIEDRA	CM/011/0067	Arquitectónico; Arqueológico
Bien de Interés Patrimonial (BIP)	BIP-05	PUENTE DEL MOLINO SOBRE EL RIO TAJUÑA Y PONTÓN SOBRE EL CAZ DEL MOLINO	CM/011/0068	Arquitectónico; Arqueológico
Bien de Interés Patrimonial (BIP)	BIP-06	PALACIO DE AMBITE	CM/011/0069	Arquitectónico; Arqueológico; Histórico
Bien de Interés Patrimonial (BIP)	BIP-07	ERMITA DEL SANTO ÁNGEL	CM/011/0070	Arquitectónico; Arqueológico
Bien de Interés Patrimonial (BIP)	BIP-08	IGLESIA DE NUESTRA SEÑORA DE LA ASUNCIÓN	CM/011/0071	Arquitectónico; Arqueológico
Bien de Interés Patrimonial (BIP)	BIP-09	CEMENTERIO ANTIGUO	CM/011/0072	Arquitectónico
Bien de Interés Patrimonial (BIP)	BIP-10	VIADUCTO DEL FERROCARRIL EN VALDEPALACIOS	CM/011/0073	Arquitectónico
Bien de Interés Patrimonial (BIP)	BIP-11	FÁBRICA DE HARINAS "LA JOSEFILLA"	CM/011/0074	Arquitectónico; Etnográfico; Industrial
Bien de Interés Patrimonial (BIP)	BIP-12	TEATRO, CALLE TENIENTE CORONEL MADARIAGA, Nº 1	CM/011/0078	Arquitectónico
Bien de Interés Patrimonial (BIP)	BIP-13	EDIFICIOS DEL FERROCARRIL	CM/011/0079	Arquitectónico

TIPO DE BIEN	CÓDIGO	NOMBRE	CATÁLOGO CAM	TIPO DE INTERÉS
Bien de Interés Patrimonial (BIP)	BIP-14	EL BATÁN	CM/011/0080	Arqueológico; Etnográfico; Industrial
Bien de Interés Patrimonial (BIP)	BIP-15	MOLINO DEL FRAILE	CM/011/0083	Arqueológico; Industrial
Bien de Interés Patrimonial (BIP)	BIP-16	BODEGA VIÑAS Nº 46	CM/011/0087	Etnográfico
Bien de Interés Patrimonial (BIP)	BIP-17	BODEGA OLIVO	CM/011/0088	Etnográfico
Bien de Interés Patrimonial (BIP)	BIP-18	BODEGA DE LAS VIÑAS 8	CM/011/0089	Etnográfico
Bien de Interés Patrimonial (BIP)	BIP-19	BODEGA JESÚS MAURO	CM/011/0090	Etnográfico
Bien de Interés Patrimonial (BIP)	BIP-20	BODEGA DE LAS VIÑAS	CM/011/0091	Etnográfico
Bien de Interés Patrimonial (BIP)	BIP-21	TÚNEL Nº6 TREN 40 DÍAS	CM/011/0114	Histórico
Bien de Interés Patrimonial (BIP)	BIP-22	FUENTE DEL ARCA	CM/011/0120	Etnográfico; Histórico
Bien de Interés Patrimonial (BIP)	BIP-23	VIADUCTO DEL FERROCARRIL EN PUENTE LA ROSA	CM/011/0133	Arquitectónico
Bien de Interés Patrimonial (BIP)	BIP-24	FUENTE DE LA ZARZA	CM/102/0130	Etnográfico
Bien de Interés Patrimonial (BIP)	BIP-25	FUENTE DEL ABAD	CM/102/0129	Etnográfico
Otros Bienes Catalogados (BC)	BC-01	CASCO HISTÓRICO DE AMBITE	CM/011/0065	Arquitectónico; Arqueológico
Otros Bienes Catalogados (BC)	BC-02	VIVIENDAS EN PLAZA MAYOR, Nº 4-5	CM/011/0075	Arqueológico; Etnográfico
Otros Bienes Catalogados (BC)	BC-03	VIVIENDAS EN LA CALLE BENITO TORRES, Nº 2,4,6	CM/011/0076	Arquitectónico; Etnográfico
Otros Bienes Catalogados (BC)	BC-04	VIVIENDA EN PLAZUELA DE LA CRUZ, Nº 3	CM/011/0077	Arquitectónico
Otros Bienes Catalogados (BC)	BC-05	MOLINO DEL PUENTE	CM/011/0082	Industrial
Otros Bienes Catalogados (BC)	BC-06	FUENTE ROBLEDILLO	CM/011/0085	Arqueológico; Etnográfico
Otros Bienes Catalogados (BC)	BC-07	PRESA Y CAZ DEL MOLINO GUARRO	CM/011/0086	Arqueológico; Etnográfico
Otros Bienes Catalogados (BC)	BC-08	ERAS DE PALACIO	CM/011/0094	Etnográfico
Otros Bienes Catalogados (BC)	BC-09	VIVIENDA MEDIO DIA Nº 20	CM/011/0095	Arquitectónico; Etnográfico

TIPO DE BIEN	CÓDIGO	NOMBRE	CATÁLOGO CAM	TIPO DE INTERÉS
Otros Bienes Catalogados (BC)	BC-10	VIVIENDA ALTILLO Nº 3 Y 5	CM/011/0096	Arquitectónico; Etnográfico
Otros Bienes Catalogados (BC)	BC-11	VIVIENDAS CALLE VIÑAS Nº 2 Y 4 C/V CALLE DEL ARCA Nº1	CM/011/0097	Arquitectónico; Etnográfico
Otros Bienes Catalogados (BC)	BC-12	ALMACENES Y ANTIGUA ERA	CM/011/0098	Etnográfico
Otros Bienes Catalogados (BC)	BC-13	ALMACENES Y HUERTA CALLE ESTACIÓN Nº 1, 3 Y 5	CM/011/0099	Etnográfico
Otros Bienes Catalogados (BC)	BC-14	VIVIENDA CALLE MAYOR Nº 6	CM/011/0100	Arquitectónico; Etnográfico
Otros Bienes Catalogados (BC)	BC-15	VIVIENDA VIÑAS Nº 46	CM/011/0101	Arquitectónico; Etnográfico
Otros Bienes Catalogados (BC)	BC-16	VIVIENDA VIÑAS Nº 11	CM/011/0102	Arquitectónico; Etnográfico
Otros Bienes Catalogados (BC)	BC-17	VIVIENDAS CALLE OLIVO Nº 21, 21D Y 23	CM/011/0103	Arquitectónico; Etnográfico
Otros Bienes Catalogados (BC)	BC-18	VIVIENDA OLIVO Nº 9, 11 y 13	CM/011/0104	Arquitectónico; Etnográfico
Otros Bienes Catalogados (BC)	BC-19	VIVIENDAS CRUZ VERDE 15 C/V CALLE OLIVO 2	CM/011/0105	Arquitectónico; Etnográfico
Otros Bienes Catalogados (BC)	BC-20	VIVIENDAS PLAZA CUATRO CALLES Nº 4 Y 5	CM/011/0106	Arquitectónico; Etnográfico
Otros Bienes Catalogados (BC)	BC-21	VIVIENDAS CUATRO CALLES 7	CM/011/0107	Arquitectónico; Etnográfico
Otros Bienes Catalogados (BC)	BC-22	VIVIENDAS CALLE LUNA Nº 1, 3 Y 5	CM/011/0108	Arquitectónico
Otros Bienes Catalogados (BC)	BC-23	VIVIENDAS CALLE LUNA Nº 2 Y 4	CM/011/0109	Arquitectónico; Etnográfico
Otros Bienes Catalogados (BC)	BC-24	VIVIENDA JESUS MAURO Nº 4	CM/011/0110	Arquitectónico; Etnográfico
Otros Bienes Catalogados (BC)	BC-25	VIVIENDA JESUS MAURO Nº 3	CM/011/0111	Arquitectónico; Etnográfico
Otros Bienes Catalogados (BC)	BC-26	VIVIENDA CRUZ VERDE 4	CM/011/0112	Arquitectónico; Etnográfico
Otros Bienes Catalogados (BC)	BC-27	VIVIENDAS JESUS MAURO Nº 25, 27 Y 29 Y FRONTON Nº 1	CM/011/0113	Arquitectónico; Etnográfico
Otros Bienes Catalogados (BC)	BC-28	CALERA VALDEALCALÁ	CM/011/0115	Etnográfico
Otros Bienes Catalogados (BC)	BC-29	CALERA MONTE NUEVO	CM/011/0116	Etnográfico
Otros Bienes Catalogados (BC)	BC-30	CALERA ESPARTOSA	CM/011/0117	Etnográfico
Otros Bienes Catalogados (BC)	BC-31	CASA DE LOS SOCIOS	CM/011/0118	Arquitectónico; Etnográfico

TIPO DE BIEN	CÓDIGO	NOMBRE	CATÁLOGO CAM	TIPO DE INTERÉS
Otros Bienes Catalogados (BC)	BC-32	CASA VIEJA Y CASA DEL GUARDA	CM/011/0119	Arquitectónico; Etnográfico
Otros Bienes Catalogados (BC)	BC-33	VIVIENDA CALLE ÁNGEL Nº 1	CM/011/0121	Arquitectónico; Etnográfico
Otros Bienes Catalogados (BC)	BC-34	VIVIENDA PLAZA MAYOR Nº12	CM/011/0122	Arquitectónico; Etnográfico
Otros Bienes Catalogados (BC)	BC-35	VIVIENDA CALLE MAYOR Nº 1	CM/011/0123	Arquitectónico; Etnográfico
Otros Bienes Catalogados (BC)	BC-36	FUENTE DEL ESTAQUILLO	CM/011/0124	Histórico; Arqueológico; Etnográfico
Otros Bienes Catalogados (BC)	BC-37	FUENTE PLAZA MAYOR	CM/011/0125	Artístico; Histórico
Otros Bienes Catalogados (BC)	BC-38	VIVIENDA CALLE CRUZ VERDE Nº 9	CM/011/0127	Arquitectónico; Etnográfico
Otros Bienes Catalogados (BC)	BC-39	VIVIENDAS CALLE DEL MOLINO Nº 4 Y 6	CM/011/0128	-
Otros Bienes Catalogados (BC)	BC-40	VIVIENDA CALLE MAYOR Nº 13	CM/011/0129	Arquitectónico; Etnográfico
Otros Bienes Catalogados (BC)	BC-41	VIVIENDA CALLE MAYOR Nº 27	CM/011/0130	Arquitectónico
Otros Bienes Catalogados (BC)	BC-42	VIVIENDA CALLE MAYOR Nº 18	CM/011/0131	Arquitectónico; Etnográfico
Otros Bienes Catalogados (BC)	BC-43	VIVIENDA CALLE TRAVESERA 8	CM/011/0132	Arquitectónico; Etnográfico
Otros Bienes Catalogados (BC)	BC-44	CORRALES CALLE JESUS MAURO	CM/011/0134	Arquitectónico; Etnográfico
Otros Bienes Catalogados (BC)	BC-45	ENCINA DE AMBITE	-	Natural
Otros Bienes Catalogados (BC)	BC-46	ENCINA DE LA HUERTA	-	Natural
Otros Bienes Catalogados (BC)	BC-47	TILOS EN CALLE BENITO TORRES 1-D	-	Natural
Otros Bienes Catalogados (BC)	BC-48	OLIVO SANTO	-	Natural
Otros Bienes Catalogados (BC)	BC-49	CAÑADA DE VALDEOLMEÑA	CM/102/0128	Etnográfico; Arqueológico
Otros Bienes Catalogados (BC)	BC-50	CORRAL DE LOS TINAOS	CM/101/0031	Etnográfico
Otros Bienes Catalogados (BC)	BC-51	CORRALES CARRETERA DE AMBITE	CM/179/0039	Etnográfico
Otros Bienes Catalogados (BC)	BC-52	EL SALOBRAL / EL CAÑAR	CM/011/0135	-

TIPO DE BIEN	CÓDIGO	NOMBRE	CATÁLOGO CAM	TIPO DE INTERÉS
Yacimiento Arqueológico (YA)	YA-01	EL CAÑAR / FUENTE DEL GUSARAPO	CM/011/0001	Arqueológico
Yacimiento Arqueológico (YA)	YA-02	LAS BRAGAS / FUENTE DEL GUSARAPO	CM/011/0002	Arqueológico
Yacimiento Arqueológico (YA)	YA-03	EL SABROSAL / FUENTE DEL GUSARAPO	CM/011/0003	Arqueológico
Yacimiento Arqueológico (YA)	YA-04	LOS CALLEJONES / LA RETUERTA	CM/011/0004	Arqueológico
Yacimiento Arqueológico (YA)	YA-05	EL CHAPITEL	CM/011/0005	Arqueológico
Yacimiento Arqueológico (YA)	YA-06	CERRO DE LAS CANTERAS	CM/011/0008	Arqueológico
Yacimiento Arqueológico (YA)	YA-07	EL ARROYO	CM/011/0009	Arqueológico
Yacimiento Arqueológico (YA)	YA-08	ARROYO DEL VILLAR / COLLALBO	CM/011/0010	Arqueológico
Yacimiento Arqueológico (YA)	YA-09	LOS MONJOS 1	CM/011/0012	Arqueológico
Yacimiento Arqueológico (YA)	YA-10	LOS MONJOS 2	CM/011/0013	Arqueológico
Yacimiento Arqueológico (YA)	YA-11	LOS MONJOS 3	CM/011/0014	Arqueológico
Yacimiento Arqueológico (YA)	YA-12	BARRANCO DE SAN ROQUE 1	CM/011/0016	Arqueológico
Yacimiento Arqueológico (YA)	YA-13	LOS OLIVARES 1	CM/011/0021	Arqueológico
Yacimiento Arqueológico (YA)	YA-14	LA GILORERA/PUENTE DE LAS ROSAS	CM/011/0025	Arqueológico
Yacimiento Arqueológico (YA)	YA-15	LOS LAMEDEROS 1	CM/011/0028	Arqueológico
Yacimiento Arqueológico (YA)	YA-16	LOS LAMEDEROS 2	CM/011/0029	Arqueológico
Yacimiento Arqueológico (YA)	YA-17	LA FÓRDIGA	CM/011/0030	Arqueológico
Yacimiento Arqueológico (YA)	YA-18	LOS OLIVARES 3	CM/011/0031	Arqueológico
Yacimiento Arqueológico (YA)	YA-19	PUNTAL DEL PIRULO	CM/011/0032	Arqueológico
Yacimiento Arqueológico (YA)	YA-20	LOS LAMEDEROS 3	CM/011/0033	Arqueológico
Yacimiento Arqueológico (YA)	YA-21	EL OLIVAR GRANDE	CM/011/0034	Arqueológico

TIPO DE BIEN	CÓDIGO	NOMBRE	CATÁLOGO CAM	TIPO DE INTERÉS
Yacimiento Arqueológico (YA)	YA-22	PUENTE DE LAS ROSAS 2	CM/011/0036	Arqueológico
Yacimiento Arqueológico (YA)	YA-23	ROBLEDILLA 1	CM/011/0037	Arqueológico
Yacimiento Arqueológico (YA)	YA-24	ROBLEDILLA 2	CM/011/0038	Arqueológico
Yacimiento Arqueológico (YA)	YA-25	ROBLEDILLA/EL MONTE	CM/011/0040	Arqueológico
Yacimiento Arqueológico (YA)	YA-26	PEÑA HUECA 2	CM/011/0041	Arqueológico
Yacimiento Arqueológico (YA)	YA-27	ROBLEDILLA 3	CM/011/0042	Arqueológico
Yacimiento Arqueológico (YA)	YA-28	EL MONTE 1	CM/011/0043	Arqueológico
Yacimiento Arqueológico (YA)	YA-29	EL MONTE 2	CM/011/0045	Arqueológico
Yacimiento Arqueológico (YA)	YA-30	VALDEALCALÁ 3	CM/011/0047	Arqueológico
Yacimiento Arqueológico (YA)	YA-31	VALDEALCALÁ 5	CM/011/0051	Arqueológico
Yacimiento Arqueológico (YA)	YA-32	VALDEALCALÁ 6	CM/011/0055	Arqueológico
Yacimiento Arqueológico (YA)	YA-33	BARRANCO DEL ROJO	CM/011/0056	Arqueológico
Yacimiento Arqueológico (YA)	YA-34	EL LLANO DE AMBITE	CM/011/0058	Arqueológico
Yacimiento Arqueológico (YA)	YA-35	LA CECERA	CM/011/0059	Arqueológico
Yacimiento Arqueológico (YA)	YA-36	CANAL DE AGUA AL PALACIO	CM/011/0084	Arqueológico
Yacimiento Arqueológico (YA)	YA-37	ALMAZARA	CM/011/0092	Arqueológico
Yacimiento Arqueológico (YA)	YA-38	ABRIGO DE PEÑA HUECA	CM/011/0093	Arqueológico

Tabla 15. Elementos del Patrimonio Histórico de la Comunidad de Madrid en el municipio de Ambite.

6.1. Bienes de Interés Cultural

La Ley 8/2023, de 30 de marzo, de Patrimonio Cultural de la Comunidad de Madrid define los **Bienes de Interés Cultural** como aquellos bienes que, formando parte del Patrimonio Cultural de la Comunidad de Madrid, tengan un valor excepcional y así se declaren expresamente.

Ambite cuenta con varios elementos patrimoniales declarados Bienes de Interés Cultural (BIC), por su valor excepcional. De acuerdo con la citada Ley 8/2023, hasta que se apruebe definitivamente y sea efectivo el Catálogo de Bienes y Espacios Protegidos del Plan General, estos bienes inmuebles estarán sujetos al régimen de protección específico de los Bienes de Interés Cultural, con independencia de las condiciones de uso del suelo y de edificación que prevea el planeamiento.

En la siguiente tabla se relacionan los **Bienes de Interés Cultural (BIC)** recogidos en dicho **Catálogo de Bienes y Espacios Protegidos**:

BIENES DE INTERÉS CULTURAL EN EL MUNICIPIO DE AMBITE			
CÓDIGO ⁽¹⁾	DENOMINACIÓN	INTERÉS	DESCRIPCIÓN
CM/0011/0081	Escudo en Plaza Mayor, nº4	Artístico	La vivienda en la Plaza Mayor, nº 4, situada junto al Ayuntamiento es un edificio del siglo XVIII, realizado con muros de piedra enfoscados. En esta ficha se recoge el escudo que se encuentra en la fachada y que por sí mismo es un BIC genérico, en virtud del Decreto 571/1963. Descripción: escudo oval irregular sobre timbre de hojas de roble y cubierto por yelmo empenachado a la derecha. Tres piezas metálicas semejan la Cruz de Santiago. Escudo cuarto cuartelado en cruz. En primera (irreconocible). En segunda, encina. En tercera, seis besantes en dos filas en barra. En cuarta tres flores de lis junto a otros elementos irreconocibles. Sobre el todo es un escudo español con 12 besantes en 3 palos
CM/0011/0126	Cruz de Ambite	Artístico, Histórico	Cruz de piedra construida encima de la Peña de Ambite con la que forma conjunto. La cruz está formada por un fuste es de sección octogonal y sobre éste una cruz con sus cuatro brazos iguales también de sección octogonal, aunque de menor tamaño.

6.2. Bienes de Interés Patrimonial

Ambite cuenta con diversos elementos patrimoniales declarados **Bienes de Interés Patrimonial** conforme a la disposición adicional tercera de la Ley 8/2023, por su especial significación histórica o artística. De acuerdo con la citada Ley, hasta que se apruebe definitivamente y sea efectivo el Catálogo de Bienes y Espacios Protegidos del Plan General, estos bienes inmuebles estarán sujetos al régimen de protección específico de los Bienes de Interés Patrimonial, con independencia de las condiciones de uso del suelo y de edificación que prevea el planeamiento.

En la siguiente tabla se relacionan los Bienes de Interés Patrimonial recogidos en el Catálogo de Patrimonio Cultural de la Comunidad de Madrid para el municipio de Ambite, en virtud de la disposición adicional tercera de la Ley 8/2023, con los correspondientes códigos del catálogo:

BIENES DE INTERÉS PATRIMONIAL EN EL MUNICIPIO DE AMBITE			
CÓDIGO ⁽¹⁾	DENOMINACIÓN	INTERÉS	DESCRIPCIÓN
CM/000/0281	Ferrocarril de los 40 días	Histórico, Industrial	Trazado del "Ferrocarril de los 40 días", también llamado "Ferrocarril de Negrín" y "Ferrocarril de los Rojos".

BIENES DE INTERÉS PATRIMONIAL EN EL MUNICIPIO DE AMBITE			
CÓDIGO ⁽¹⁾	DENOMINACIÓN	INTERÉS	DESCRIPCIÓN
CM/011/0064	Presas del Arroyo del Villar	Arquitectónico, Arqueológico, Histórico e Industrial	Es una pequeña presa de gravedad con contrafuertes, de 55m de longitud, 3m de anchura y 3,20m de altura máxima. Los tres contrafuertes se encuentran en la parte izquierda; los dos laterales, de unos 3m de ancho, son macizos, mientras que el central, de doble anchura, está atravesado por un desagüe de fondo, de sección rectangular e inclinado ligeramente hacia aguas abajo, que originalmente abastecía al canal de riegos. Además, tiene un talud vertical posterior y el de los laterales es muy inclinado en la base e igualmente vertical hasta la coronación. El volumen de la presa es 650m ³ . La obra es de mampostería tosca, con paramento seco de sillería, los bloques en las aristas de los contrafuertes y en la boca de la salida del canal de desagüe apenas están labrados. El núcleo es de hormigón.
CM/011/0066	Puente de Mondejar sobre el Río Tajuña	Arquitectónico y Arqueológico	Pequeño puente de piedra y ladrillo situado en el límite con la provincia de Guadalajara. Tiene un solo ojo, realizado mediante bóveda de medio punto rebajado con rosas de ladrillo en el arco. Los tímpanos son de mampostería de piedra, prolongándose para salvar el paso, hasta alcanzar el nivel de la calzada. Una sencilla imposta de piedra marca el nivel del tablero y sobre ella se implanta el pretil formado por muretes de piedra discontinuos. Mal estado de conservación. Elevación del nivel de rodadura, invasión descontrolada de la vegetación, pérdida de elementos del pretil, situación de abandono. Grado de protección II en Planeamiento
CM/011/0067	Puente de los Once Ojos y Mojón de piedra	Arqueológico, Arquitectónico	Se trata de un modelo de puente característico de finales del siglo XIX. En los puentes del siglo XVIII la piedra sigue siendo el denominador común, pero comienza a utilizarse el ladrillo generalmente combinado con ésta, como en este puente. Los ojos en arcos rebajados están contruidos con sillería caliza bien labrada, al igual que los tajamares redondeados en ambos paramentos. El ladrillo visto conforma los estribos y rellena las enjutas hasta alcanzar el tablero, señalado por dos bordillos de piedra a modo de impostas sobre los que se levantan los pretils de caliza que se alternan con marmolillos también de piedra. Actualmente posee cinco ojos, por lo que es posible que haya huecos que se tabicaran o cerraran, ya que su nombre indica un mayor número de ojos. El puente tiene una longitud aproximada de 57 metros y un ancho exterior de 6 metros. Se encuentra en buen estado estructural, aunque soporta un tráfico excesivo para su diseño y anchura. La vegetación alrededor crece descontrolada impidiendo una visión de conjunto, e incluso aparecen plantas en los paramentos de ladrillo que habría que eliminar.
CM/011/0068	Puente del Molino sobre el Río Tajuña y Pontón sobre el Caz del Molino	Arquitectónico y Arqueológico	El puente de Ambite está situado en la carretera M-215 sobre el río Tajuña, próximo al Molino del Puente, por lo que también recibe el nombre de puente del Molino. Construido con sillería de piedra gris, posee tres ojos en arcos de medio punto reforzados por tajamares triangulares aguas arriba y redondeadas aguas abajo, cubiertos con escamados de piedra. El puente es largo y estrecho, de corte neoclásico, bajo y sin elevaciones que impidan la visión. Soporta un excesivo tráfico para su capacidad y anchura de tablero, pues sirve a la carretera que conduce hacia Guadalajara. Aparece cubierto de líquenes y otra vegetación y en el pontón se aprecia una tubería adosada a su paramento creando un impacto visual negativo. Buen estado estructural, excesivo tráfico para su capacidad y ancho, por carretera M-215. Es paso del "cordel de las merinas" Aguas arriba, cerca del puente, existe un molino cuyo caz pasa bajo un pontón contiguo al puente y construido en la misma época que él. Este pequeño pontón ha sido ampliado en los años 90 del pasado siglo mediante el desplazamiento de una de sus caras y recrecido de la bóveda con hormigón.
CM/011/0069	Palacio de Ambite (Legarda)	Arquitectónico, Arqueológico e Histórico	El palacio de Ambite o de Legarda fue construido en 1664 por los marqueses de Legarda al estilo barroco del siglo XVII. Está situado a las afueras del pueblo y junto a una gigantesca encina milenaria. En uso. Actualmente es propiedad de la familia Madariaga desde los años 20 y es una cuidada casa de campo, con dependencias agropecuarias donde se guarda ganado lanar.

BIENES DE INTERÉS PATRIMONIAL EN EL MUNICIPIO DE AMBITE			
CÓDIGO ⁽¹⁾	DENOMINACIÓN	INTERÉS	DESCRIPCIÓN
CM/011/0070	Ermita del Santo Ángel	Arquitectónico, religioso	La ermita es una pequeña edificación muy sencilla de planta cuadrada construida de muros de piedra y cubierta a cuatro aguas de teja curva sobre estructura de madera. La fachada de acceso presenta la puerta enmarcada por un arco de medio punto. Se sitúa en un extremo del cementerio, de tal forma que los muros de la ermita se prolongan en el cercado de piedra del cementerio antiguo. De gran simplicidad compositiva, ofrece interés estético. Restaurada recientemente –no sabemos la fecha con exactitud, aunque sí que es posterior a 1995–, se realizan trabajos en cubiertas, enfoscados y acabados interiores, como el pavimento de losas blancas y grises. En general se conserva en buen estado, a excepción de alguna grieta en su interior.
CM/011/0071	Iglesia de Nuestra Señora de la Asunción	Arqueológico, Arquitectónico	El templo se levanta en la Plaza del Mayor, situada en el centro del caserío de Ambite, estando erigida en 1527, presumiblemente sobre otra anterior. Tuvo intensas remodelaciones en los siglos XVIII y XX. Actualmente el templo presenta una planta de cruz latina con tres naves, la central elevada, más cimborrio de planta cuadrada al exterior y bóveda de naranja rebajada en el interior. La torre, situada a los pies en el lado del evangelio es de dos cuerpos, altura similar a la de la nave central. La mayor parte del edificio está construida en mampostería. Se aprecia sillería regular en las aristas de la torre y los brazos, que se engarzan de manera irregular en la nave central, adentrándose algunos de sus sillares en uno de los vanos de ésta. Estos vanos, al igual que los de la torre, están formados por arcos de medio punto contruidos en ladrillo, parte de los cuales han sido cegados para convertirlos en adintelados.
CM/011/0072	Cementerio de Ambite	Arquitectónico	El conjunto de la Ermita del Santo Ángel de la Guarda y el cementerio se ubican a unos 150 m al este del casco del pueblo, en un borde del mismo. Se accede por un camino flanqueado de cipreses desde la carretera M-215, nada más cruzar el río Tajuña en dirección a Mondéjar (Guadalajara). El cementerio está situado en un terreno con ligera pendiente y tiene planta casi rectangular (90 x 32 m), con una superficie media aproximada de 2.700 m ² , de los cuales la mitad pertenecen a la ampliación del nuevo cementerio. Está cercado por un muro de mampostería el tramo antiguo y de piedra con alerillo de teja curva en el nuevo. En el ángulo noroeste se encuentra la ermita del Santo Ángel de la Guarda, y en la esquina noreste un cobertizo; entre ambas edificaciones y contra la tapia se dispone una pequeña galería de nichos con soportales. El cuerpo de nichos es una construcción de piedra y ladrillo, cubierta a dos aguas con teja curva apoyada sobre viguería y pilares formando la galería de madera. Su estado de conservación es malo. En el centro de la parte antigua hay una cruz de hierro y un recinto pequeño cerrado por muro de piedra, probablemente una antigua capilla.
CM/011/0073	Viaducto del Ferrocarril en Valdepalacios	Arquitectónico	Está construido en piedra y consta de tres arcos sobre el que pasaba el tren camino de Alocén. Tiene una altura de cinco metros sobre el río y cuenta con una barandilla metálica. Aunque su estado estructural es bueno, actualmente está abandonado. Estos trazados con sus infraestructuras se han acondicionado recientemente como Vía Verde del Tajuña.
CM/011/0074	Fábrica de Harinas "La Josefina"	Arquitectónico Etnográfico, Industrial	Construcción erigida en 1922, que se sitúa en la misma finca y propiedad del molino del Fraile, ocupando una parte de la isla que delimitan por el norte el caz que abastece a la central eléctrica y más adelante al molino del Fraile, y por el sur las hoces que forma el río Tajuña. Este edificio aprovecha el salto del Molino del Fraile, sacando una derivación de él y estableciendo un sistema de compuertas múltiple. La presa tiene un salto de unos cinco metros. El edificio, de carácter historicista, está formado por varias construcciones que se organizan en forma de "U", en torno a un patio central abierto al este, con una superficie de unos 25 m ² y se descompone en seis cuerpos, en parte interconectados. En la composición de fachadas al patio se aprecia el estilo historicista y se refuerza el carácter yuxtapuesto y diferencial de sus partes. Las fachadas del lado de la vivienda y la capilla están tratadas de forma asimétrica, la planta baja tiene una fábrica más ligera de ladrillo enfoscado. En el lado opuesto del patio los huecos son repetitivos,

BIENES DE INTERÉS PATRIMONIAL EN EL MUNICIPIO DE AMBITE			
CÓDIGO ⁽¹⁾	DENOMINACIÓN	INTERÉS	DESCRIPCIÓN
CM/011/0078	Teatro, Calle Teniente Coronel Madariaga, nº1	Arquitectónico	Este edificio ha tenido varios usos: bodega, teatro y posada. Actualmente está cerrado sin actividad tras haber estado abierto cinco años como posada rural. El acceso se produce a través de un patio desde el que se distinguen tres cuerpos diferenciados. A la izquierda se encuentra el más importante y mejor conservado, con una planta baja de cocedero-lagar y una planta alta con un amplio espacio denominado tradicionalmente "el teatro". A la derecha se encuentra un pequeño cuerpo diáfano, empleado para almacén. Al fondo se ubica una vivienda denominada Casa del Pastor, con planta baja, planta alta y desván. Además, existe una cueva con tinajas bajo el cocedero-lagar y la vivienda.
CM/011/0079	Edificios del Ferrocarril	Arquitectónico	De la línea del ferrocarril llamada Corto de Arganda, y que pasaba por el pueblo de Ambite, todavía se conservan algunos elementos de interés, como es el caso del apeadero del ferrocarril, ubicado en la antigua estación de Ambite, encima del cementerio viejo. Este tramo ferroviario fue construido en el primer cuarto del siglo XX, inaugurándose el año 1916. Se trata de dos edificios, uno de planta rectangular (20,8 x 8,9 m) con una altura, y otro de planta casi cuadrada (9 x 8 m) con dos y un poco elevado sobre el terreno. Están levantadas en sillería, con recercados de caliza y huecos regulares con cubierta plana de teja, siendo su interior diáfano. En 1998 estas construcciones fueron rehabilitadas por el arquitecto Ventura Sainz, destinándose al uso hostelero-deportivo de cafetería y vestuario para la piscina.
CM/011/0080	El Batán	Etnográfico; Industrial; Arqueológico	El batán se localiza a unos 100 metros de la carretera M-215, sobre el río Tajuña, a un kilómetro desde Ambite en dirección a Fuente novilla, en una isla del río Tajuña. Tras la presa se sitúa al molino y el caz que desvía su caudal hacia el sureste. El salto de la presa tiene una altura de tres y cuenta con un aliviadero con compuerta. El conjunto se compone de dos edificaciones, una fabril y otra destinada a la vivienda en la margen opuesta del río. / El edificio fabril lo componen el primitivo batán, el caz, un almacén adosado a la fachada aguas arriba y un lavadero en igual disposición, aguas abajo, ambos paralelos al caz y de una sola altura. Está realizado con muros de carga de mampostería de piedra caliza con mortero de cal y parcialmente enfoscada y bovedillas de yesón sobre las que se apoya un pavimento de barro cocido. Interiormente es diáfano con viga central corrida apoyada sobre pies derechos de madera y zapatas. Dos rodetes que no funcionan es todo lo que se conserva de su antigua maquinaria. El acceso con puerta está protegido por un porche con cubierta a un agua, apoyada sobre dos pies derechos de madera, este porche también permite el acceso a los otros dos cuerpos adosados. / El almacén, de mayor tamaño, está realizado en mampostería y con cubierta a dos aguas. El lavadero de la lana, conserva la pila redondeada de fábrica de ladrillo y cemento con cubierta a un agua. / La vivienda, situada al lado del río y unida por el puente que da acceso al batán, es de planta cuadrada y dos alturas; en la planta baja aparece un zaguán y dos estancias que dan a él; está erigido en mampostería y tiene adosada una antigua cuadra con acceso independiente
CM/011/0083	Molino del Fraile	Arqueológico, Industrial	Situado en la misma finca que la fábrica de harinas la Josefilla. Desde 1922 sirvió como residencia de los molineros y sus familias. Planta rectangular con dos alturas: en la planta baja se situaban las cuadras, el pajar y la maquinaria con dos piedras de moler. La planta superior se dedicaba a viviendas. Fabricado en mampostería, sillería y enfoscado con mortero de cal, cubierta a dos aguas y teja árabe curva El caz nace de la presa al lado de la fábrica de harinas (150 m). Con un aliviadero para desaguar antes del molino
CM/011/0087	Bodega Viñas nº46	Etnográfico	Bodega. Cueva subterránea de la vivienda de la calle Viñas 46, a la cual se tiene acceso desde esa misma calle. El acceso a la cueva se hace a través de una pequeña puerta que da a la calle Viñas y que se localiza en parte bajo la cota de rasante de la propia calle. Desde ese sótano- almacén de 15 metros se tiene acceso a la entrada de la cueva excavada en la roca. Se desconocen las dimensiones del bien.
CM/011/0088	Bodega Olivo	Etnográfico	Bodega. Cueva subterránea de la vivienda de la calle Olivo, 19, a la cual se tiene acceso desde esa calle a la altura del número 15. El acceso a la cueva se hace a través de una pequeña puerta que da a la calle Olivo y que se localiza en parte bajo la cota de rasante de la propia calle. Desde este sótano- almacén de 22 metros se tiene acceso a la entrada de la cueva excavada en la roca caliza. La mitad interior de la cueva se haya excavada en la tierra y consta de un tramo central con prolongaciones laterales Se desconocen las dimensiones del bien.

BIENES DE INTERÉS PATRIMONIAL EN EL MUNICIPIO DE AMBITE			
CÓDIGO ⁽¹⁾	DENOMINACIÓN	INTERÉS	DESCRIPCIÓN
CM/011/0089	Bodega de las Viñas 8	Etnográfico	Bodega localizada en una cueva excavada bajo la vivienda de la calle de las Viñas 8. El acceso al sótano se hace a través de una pequeña puerta que da a la calle Viñas y que se localiza en parte bajo la cota de rasante de la propia calle. Desde este sótano- almacén se tiene acceso a la entrada de la cueva excavada en la roca caliza. Se desconocen las dimensiones del bien.
CM/011/0090	Bodega Jesús Mauro	Etnográfico	Bodega localizada en una cueva excavada bajo la vivienda de la calle de Jesús Mauro nº3. El acceso al sótano se hace a través de una pequeña puerta que da a la calle Viñas y que se localiza en parte bajo la cota de rasante de la propia calle. Desde este sótano- almacén se tiene acceso a la entrada de la cueva excavada en la roca caliza. Se desconocen las dimensiones del bien.
CM/011/0091	Bodega de las Viñas	Etnográfico	Bodega localizada en una cueva excavada bajo la vivienda de la calle de las Viñas 1. El acceso al sótano se hace a través de una pequeña puerta que da a la calle Viñas y que se localiza en parte bajo la cota de rasante de la propia calle. Desde estos sótano- almacén de 36 metros se tiene acceso a la entrada de la cueva excavada en la roca caliza. Se desconocen las dimensiones del bien.
CM/011/0114	Túnel nº6 Tren 40 días	Histórico	Túneles de esta línea férrea están contruidos con materiales pobres y no a todos se les hizo la boquilla de entrada. La característica general es su escaso gálibo. Éste es el túnel Nº 6 del trazado con 181 m. de longitud. Está construido con una bóveda de medio cañón revestida con sillares y mampostería, en su parte baja. Se sabe que algunos túneles de este trazado podrían ser sustituidos por trincheras, lo cual hace pensar que fueron contruidos expresamente como camuflaje de las locomotoras y/o convoyes en caso de ataques aéreos. En este túnel nº 6, la escasa distancia entre la clave de la galería y el alto de la cota, nos hace pensar en esa funcionalidad de refugio antiaéreo.
CM/011/0120	Fuente del Arca	Etnográfico; Histórico	La fuente del Arca o "La Higuera" todavía se conserva en la actualidad, situada en lo alto del Camino del Arca; se trata de una fuente milenaria rodeada de naturaleza y una enorme higuera, donde se ubicaron los primeros moradores de este municipio. Conserva el vaso de piedra. Se localiza dentro del Corden de las Merinas, vía de comunicación entre Ambite y Olmeda de las Fuentes.
CM/011/0133	Viaducto del Ferrocarril en Puente la Rosa	Arquitectónico	El viaducto está construido en piedra y consta de un solo arco bajo el que pasaba el tren camino de Alócén.

6.3. Yacimientos arqueológicos

Los primeros pobladores de Ambite fueron de la Edad de Bronce (1.700 a.C) habiéndose encontrado vestigios arqueológicos que lo atestiguan en la localidad próxima de Olmeda de las Fuentes. Igualmente, en las prospecciones realizadas en la cueva de Peña Hueca se recuperó un hacha pulimentada de diorita de época neolítica de la Edad de Bronce.

Los primeros asentamientos se establecieron en el barranco de Espinar para ir desplazándose hacia el sur donde actualmente se encuentra el municipio de Ambite cuyos orígenes se relacionan con yacimientos líticos, calcolíticos, romanos, árabes, etc.; prueba de un dilatado origen histórico.

Según se recoge en el Catálogo de bienes a proteger del planeamiento vigente, en el municipio se han documentado áreas de interés arqueológico de acuerdo con los siguientes criterios:

YACIMIENTOS ARQUEOLÓGICOS EN EL MUNICIPIO DE AMBITE	
CÓDIGO	DENOMINACIÓN
CM/011/0001	El Cañar / Fuente del Gusarapo
CM/011/0002	Las Bragas / Fuente del Gusarapo
CM/011/0003	El Sabrosal / Fuente del Gusarapo
CM/011/0004	Los Callejones / La Retuerta
CM/011/0005	El Chapitel
CM/011/0008	Cerro de Las Canteras
CM/011/0009	El Arroyo
CM/011/0010	Arroyo del Villar / Collalbo
CM/011/0012	Los Monjos 1
CM/011/0013	Los Monjos 2
CM/011/0014	Los Monjos 3
CM/011/0016	Barranco de San Roque 1
CM/011/0021	Los Olivares 1
CM/011/0025	LA GILORERA/PUENTE DE LAS ROSAS
CM/011/0028	LOS LAMEDEROS 1
CM/011/0029	LOS LAMEDEROS 2

YACIMIENTOS ARQUEOLÓGICOS EN EL MUNICIPIO DE AMBITE	
CM/011/0030	LA FÓRDIGA
CM/011/0031	LOS OLIVARES 3
CM/011/0032	PUNTAL DEL PIRULO
CM/011/0033	LOS LAMEDEROS 3
CM/011/0034	EL OLIVAR GRANDE
CM/011/0036	PUENTE DE LAS ROSAS 2
CM/011/0037	ROBLEDILLA 1
CM/011/0038	ROBLEDILLA 2
CM/011/0040	ROBLEDILLA/EL MONTE
CM/011/0041	PEÑA HUECA 2
CM/011/0042	ROBLEDILLA 3
CM/011/0043	EL MONTE 1
CM/011/0045	EL MONTE 2
CM/011/0047	VALDEALCALÁ 3
CM/011/0051	VALDEALCALÁ 5
CM/011/0055	VALDEALCALÁ 6
CM/011/0056	BARRANCO DEL ROJO

YACIMIENTOS ARQUEOLÓGICOS EN EL MUNICIPIO DE AMBITE		YACIMIENTOS ARQUEOLÓGICOS EN EL MUNICIPIO DE AMBITE	
CM/011/0058	EL LLANO DE AMBITE	CM/011/0092	ALMAZARA
CM/011/0059	LA CECERA	CM/011/0093	ABRIGO DE PEÑA HUECA
CM/011/0084	CANAL DE AGUA AL PALACIO		

Tabla 16. Tabla de Yacimientos Arqueológicos en el Municipio de Ambite

6.4. Elementos recogidos en el Catálogo de Bienes Protegidos

En las Normas Subsidiarias vigentes se recoge dentro de un Catálogo un listado de bienes a proteger con su respectivo grado de protección. De forma paralela en el Catálogo regional de Patrimonio Arquitectónico de la comunidad de Madrid se incluye el patrimonio arquitectónico de interés regional de cara a su protección legal y rehabilitación. A continuación, se detallan los bienes incluidos en los diferentes catálogos en la siguiente tabla:

BIENES DE INTERÉS CULTURAL EN EL MUNICIPIO DE AMBITE			
CÓDIGO ⁽¹⁾	DENOMINACIÓN	INTERÉS	DESCRIPCIÓN
CM/011/0065	Casco Histórico de Ambite	Arqueológico, Arquitectónico	Los antecedentes del núcleo actual de Ambite se remontan al menos al siglo XII, si no antes, a tenor de los datos proporcionados por la intervención arqueológica en la iglesia de Nra. Sra. De la Asunción. En el XII es una de las aldeas que Alfonso VII cede al Concejo de Segovia pertenecientes a la tierra de Alcalá y que posteriormente, tras la batalla de las Navas de Tolosa vuelven al Arzobispado de Toledo. En el siglo XVI Ambite es reconocida como villa.
CM/011/0075	Viviendas en la Plaza Mayor, nº4-5	Arqueológico, Etnográfico	La casa urbana en Ambite se distingue de la específicamente rural por una disposición regular de huecos, búsqueda de la simetría, riqueza decorativa, balcones y rejas de cerrajería, escudos nobiliarios, etc. La vivienda situada en la Plaza Mayor, nº 4 y 5, junto al Ayuntamiento, es un edificio del siglo XVIII, con muros de piedra enfoscados, fachada con escudo nobiliario y cubierta de teja curva y separación con medianeras. Se trata de casas de una sola crujía, con una fachada principal muy desarrollada y otra lateral muy corta, que se complementan con construcciones auxiliares en torno a un gran patio trasero, al que se accede por el frontal. Están distribuidas en tres plantas: una baja con la puerta centrada, la primera con balcones volados de cerrajería y la superior con pequeños huecos, que serviría de cámara o sobrado bajo la cubierta a cuatro aguas. Destaca la presencia de un escudo nobiliar en la edificación más próxima al ayuntamiento (que se recoge en una ficha individualizada, la CM/011/084, por su carácter de BIC genérico).

BIENES DE INTERÉS CULTURAL EN EL MUNICIPIO DE AMBITE			
CÓDIGO ⁽¹⁾	DENOMINACIÓN	INTERÉS	DESCRIPCIÓN
CM/011/0076	Viviendas en la Calle Benito Torres, nº 2, 4, 6	Arqueológico, Etnográfico	Conjunto de viviendas situado en la calle Magistrado Benito Torres, nº 2, 4 y 6, y que conformarían una construcción agrupada, que se levantó en el siglo XVIII. Presenta una sola planta con basamento parcial de mampostería vista y cámara bajo cubierta los muros de piedra están revocados y la cubierta es de teja curva. Actualmente está dividido en tres propiedades: los números 2 y 4 son viviendas segregadas de la original, con interiores de gran interés, y el número 6 está destinado a almacén. Destaca la puerta de acceso al nº 4, con un arco de medio punto de piedra, desde donde se puede ver el zaguán que da paso a su interior con varios aperos antiguos de labranza colgados de sus paredes. El exterior ha sido bastante modificado, pues en algunas partes aparecen recercados de escayola en torno a los huecos y en otras, como la destinada a almacén de alimentación, se han perdido; a pesar de las modificaciones estas viviendas corresponden al modelo de casas rurales o populares prototípicas, con uso mixto residencial y agropecuario. En el caserío de Ambite muchas de estas casas que antiguamente ocupaban toda la manzana se han ido fraccionando en distintas propiedades por herencias familiares, perdiendo su carácter unitario, por eso a veces resulta difícil identificar la organización primitiva.
CM/011/0077	Vivienda en la Plazuela de la cruz de Ambite, nº3	Arquitectónico	Vivienda situada en la Plazuela Cruz de Ambite, nº 3. Es un edificio del siglo XIX, de dos plantas y levantado con muros de piedra vista con refuerzos de sillares en recercados de huecos y esquinas. La planta primera muestra un balcón volado flanqueado por dos ventanales balconeras, cerrados todos con cerrajería. La cubierta es de teja curva a cuatro aguas. La construcción fue rehabilitada en 1995.
CM/011/0082	Molino del Puente	Industrial	Conjunto formado por la presa en el río Tajuña, caz, edificio del molino y edificaciones auxiliares y puente del caz. El edificio del molino se reformó completamente como vivienda en 1980. Según la descripción de García Grinda, la parte más primitiva es la que corresponde al molino propiamente dicho, con planta de dimensiones alargadas bajo cuya mitad pasaba el caz. De estilo popular, posee una altura y cubierta a dos aguas con teja curva. Está realizado en mampostería enfoscada y encalada. Sus huecos han sido modificados y actualmente aparecen amplios ventanales con remate en arco de medio punto. Posteriormente se debió realizar el edificio del almacén cercano al molino, con muros de mampostería y cubierta a dos aguas de teja curva igualmente; el interior, con estructura de madera, es completamente diáfano. Actualmente es una residencia particular utilizada como finca de recreo. La estructura original se ha transformado al ampliarse la planta con nuevas habitaciones, porche, piscina, etc. Se encuentran varias referencias de la antigua central eléctrica que se construyó a principios del siglo XX sobre el lugar del antiguo molino de harina. Poseía una pequeña turbina y maquinaria, todo ya desaparecido. El caz del molino pasa bajo un pontón contiguo al puente de Ambite y construido en la misma época que él 1756. Sin embargo, este pequeño pontón ha sido ampliado en los años 90 del pasado siglo mediante el desplazamiento de una de sus caras y recrecido de la bóveda con hormigón.
CM/011/0085	Fuente Robledillo	Arqueológico, Etnográfico	Fuente que procede de un manantial cercano del mismo nombre. presenta una primera pila semicircular donde vierte un único caño y una segunda pila rectangular donde vierten las aguas del primero. Ambas están fabricadas en sillares bien trabajados. Las aguas son utilizadas para riego de algunas tierras de la vega.
CM/011/0086	Presa y Caz del Molino Guarro	Etnográfico, Arquitectónico	Instalaciones construidas muy probablemente en el siglo XVIII para dar servicio a un molino papelerero localizado en una isla artificial, formada por el caz, localizada en la margen derecha del Tajuña. Dichas instalaciones continúan hoy en día en servicio para el riego del cultivo en la vega del Tajuña. La toponimia sigue conservando registro de estos lugares: Molino Guarros y La Presa
CM/011/0094	Eras del Palacio	Etnográfico	Se observan, junto al Palacio de Ambite, dos zonas de era anexas y bien diferenciadas, de forma semicircular. La más próxima al palacio, denominada en la planimetría como Era de Abajo mide unos 47 x 40 metros y la Era de Arriba mide unos 50x34 metros. Puesto que se localizan en una zona con una importante inclinación del terreno, ambas se encuentran en sendas terrazas revestidas de mampostería de piedra caliza. Desde el palacio a la era de abajo se accede a través de unos escalones de piedra que salvan el desnivel.

BIENES DE INTERÉS CULTURAL EN EL MUNICIPIO DE AMBITE			
CÓDIGO ⁽¹⁾	DENOMINACIÓN	INTERÉS	DESCRIPCIÓN
CM/011/0095	Vivienda Medio Día nº20	Arquitectónico Etnográfico	Edificio tradicional de una planta más cámara bajo cubierta. Construido en mampostería recubierta de cal. Cubierta con teja árabe a dos aguas.
CM/011/0096	Vivienda Altillo nº 3 y 5	Arquitectónico Etnográfico	Viviendas de reducidas dimensiones, ambas con una puerta y una ventana cada una, correspondiente a la cámara bajo cubierta. Los muros están fabricados con mampostería y cubiertos con cal, la cubierta a dos aguas es de teja árabe.
CM/011/0097	Vivienda Calle Viñas nº 2 y 4 c/v Calle del Arca nº1	Arquitectónico Etnográfico	La planimetría de las viviendas 2 y 4 de la calle viñas es la misma, la división entre los inmuebles es horizontal. destaca además la construcción con mampostería, la ausencia de vanos en la pared del almacén del número 2. El inmueble de la Calle del Arca responde a una tipología más urbana con dos plantas más cámara bajo cubierta, con una distribución uniforme de los vanos. Conserva las rejas en forja de las ventanas y del balcón.
CM/011/0098	Almacenes y Antigua Era	Etnográfico	Antigua era y almacenes. la era se localiza en una parcela ya consolidada en la planimetría del siglo XIV, aterrazada en su parte este para salvar el desnivel de la calle. Tanto los muros perimetrales como el aterrazamiento están fabricados en mampostería de piedra caliza. Los almacenes están contruidos con mampuestos de caliza y techumbre de teja árabe a dos aguas en la construcción original. La mayor parte de los edificios han sido retejados con teja árabe moderna, recientemente.
CM/011/0099	Almacenes y Huerta Calle Estacion nº 1, 3 y 5	Etnográfico	Almacenes contruidos con mampuesto y techumbre de teja árabe a un agua, su pared posterior se adosa al muro de aterrazamiento que forma el perímetro de las antiguas huertas en su lado sur. El perímetro de las antiguas huertas está fabricado en mampuesto, solo tiene una entrada de acceso formada por sillares rectangulares. Al interior, en el lugar donde se localizaba el aljibe para el riego de las huertas, se observa actualmente una piscina que reaprovecha el hueco de éste. La conducción de agua que abastecía a dicho depósito circularía por la actual calle Mayor.
CM/011/0100	Vivienda Calle Mayor nº6	Arquitectónico Etnográfico	VIVIENDA Y ALMACÉN. Edificio de construido a finales del siglo XIX, de tipología urbana, presenta una puerta junto a una ventana en la primera planta, balcón en la segunda y otras dos ventanas en la cámara. El edificio está encajado en toda su fachada, pero bajo éste se observa un zócalo de ladrillo.
CM/011/0101	Vivienda Viñas nº46	Arquitectónico Etnográfico	Conjunto de edificios con distintas funcionalidades: viviendas, almacén y sótano o cueva. La vivienda presenta dos plantas más cámaras bajo cubierta que se abre al exterior a partir de pequeñas ventanas bajo el tejado de teja árabe a dos aguas. El almacén construido con mampostería presenta dos plantas y vanos de menores dimensiones. Delante de él se observa una estructura construida también con mampostería con una pequeña entrada por debajo de la cota de la calle, sería una planta sótano desde la que probablemente se accede a una cueva.
CM/011/0102	Vivienda Viñas nº 11	Arquitectónico Etnográfico	Edificio construido en mampostería, los vanos presentan dinteles fabricados con madera. El acceso por la calle viñas se realiza por una pequeña puerta que da acceso a la planta alta de la vivienda. La vivienda está construida adosada al aterrazamiento, debido a la orografía del municipio, y presenta tejado a un solo agua. El acceso principal a la segunda planta se realiza a través de una escaleras.
CM/011/0103	Vivienda Calle Olivo n 21, 21D y 23	Arquitectónico Etnográfico	Viviendas y almacén cuyo acceso se abre a un callejón. El almacén de planta rectangular es de una sola planta tiene muros fabricados en mampostería y pocos vanos de pequeñas dimensiones, la cubierta es de teja árabe a un agua. La vivienda del nº 21, de mayores dimensiones tiene dos plantas, también construida con mampostería y cubierta a dos aguas. El número 21D es de planta rectangular, pequeña vivienda de una planta más cámara.
CM/011/0104	Vivienda Olivo nº 9, 11 y 13	Arquitectónico Etnográfico	Edificios de tipología urbano-rural, Presentan dos plantas más cámaras bajo cubierta. En la segunda planta balcón de pequeño vuelo y ventana, las cámaras suelen tener pequeños vanos que favorecen la ventilación. Construcción realizada en mampostería con tejado a dos aguas de teja árabe. En el número 9, edificio arruinado, que parecían ser edificaciones de una sola planta en relación con las edificaciones aledañas o accesos a patios de dichos edificios.

BIENES DE INTERÉS CULTURAL EN EL MUNICIPIO DE AMBITE			
CÓDIGO ⁽¹⁾	DENOMINACIÓN	INTERÉS	DESCRIPCIÓN
CM/011/0105	Viviendas Cruz Verde 15 c/v Calle Olivo 2	Arquitectónico Etnográfico	Viviendas y almacén. Edificio de tipología urbano-rural, presentan dos plantas más cámara. En la primera planta pequeño balcón de hierro forjado. El edificio cuya fachada está en la calle cruz verde responde a la misma tipología, pero ha sido reformado, abriéndose sus vanos.
CM/011/0106	Viviendas Plaza Cuatro Calles nº 4 y 5	Arquitectónico Etnográfico	Vivienda y almacén. Construcción característica de la arquitectura popular. Edificio de una planta más cámara bajo cubierta, hay un portón de acceso a la zona de almacén y para guardar el ganado. La fachada construida en mampostería está enladrada y la techumbre a dos aguas es de teja árabe.
CM/011/0107	Vivienda Cuatro Calles 7	Arquitectónico Etnográfico	Vivienda y almacén. Conjunto formado por dos edificios de una planta fabricados con mampostería y cubierta a dos aguas de teja árabe. Uno de los edificios tiene acceso desde un gran patio trasero, al acceso de carros, el otro edificio con acceso desde la plaza tiene una sola planta y pequeños vanos que conforman las ventanas. El edificio ha sido compartimentado para albergar dos viviendas.
CM/011/0108	Vivienda Calle Luna nº 1, 3, y 5	Arquitectónico	Los edificios del siglo XVIII, con muros de piedra enfoscados y cubierta de teja curva y separación con medianeras. Se trata de casas con una fachada principal muy desarrollada y otra lateral muy corta, que se complementan con construcciones auxiliares en torno a un gran patio trasero, al que se accede por el frontal. Están distribuidas en tres plantas: una baja con la puerta centrada, la primera con ventanas y la superior con pequeños huecos, que serviría de cámara o sobrado bajo la cubierta a dos aguas. Algunas casas se han ido fraccionando en distintas propiedades por herencias familiares perdiendo su carácter unitario, por eso a veces resulta difícil identificar la organización primitiva, tanto vertical como horizontal.
CM/011/0109	Viviendas Calle Luna nº 2 y 4	Arquitectónico Etnográfico	Vivienda que se localiza dentro de una manzana ya consolidada en el siglo XIX. El edificio tiene dos plantas y una distribución irregular de vanos en la fachada. en la segunda planta hay un balcón de hierro forjado. El comercio, adosado a la vivienda principal probablemente formó parte de esta en algún momento. Ambos comparten cubierta de teja árabe a un agua.
CM/011/0110	Vivienda Jesús Mauro nº4	Arquitectónico	Edificio de vivienda y almacén. Edificio de grandes dimensiones con acceso desde la calle Jesús Mauro, desde donde se observa una construcción en una sola planta más cámara bajo cubierta y tejado de teja árabe a dos aguas. Tiene portón de acceso al patio que permitía acceso a los carros al patio trasero. La fachada posterior que se abre al patio presenta dos plantas, teniendo la superior tres pequeños balcones de hierro forjado. El edificio está construido en mampostería y recubierto con cal. Por la calle Vega se observa el aterrazamiento fabricado en mampostería de la parcela, necesario para la construcción del inmueble
CM/011/0111	Vivienda Jesús Mauro nº3	Arquitectónico	Vivienda de dos alturas más cámara y sótano. Las paredes construidas con mampostería y revestidas con cal, la cubierta es a dos aguas con teja curva. El inmueble coincide con un inmueble en la cartografía del IGN del siglo XIX. El acceso a la cueva se efectúa por una puerta que se abre por debajo de la cota de la calle Jesús Maura.
CM/011/0112	Vivienda Cruz Verde 4	Arquitectónico Etnográfico	Edificios de pequeñas dimensiones, aparecen ya en la planimetría del IGN del siglo XIX. Construidos en mampostería unida con cal, los vanos en la fachada tienen una distribución irregular, muestran dos plantas y cámara bajo cubierta. El tejado de teja árabe es a dos aguas en el edificio con fachada a la calle, el edificio asociado a este con fachada a un patio interior presenta techumbre a dos aguas. El edificio ha sido rehabilitado recientemente, en fachada de han respetado volúmenes y materiales.
CM/011/0113	Viviendas Jesus Mauro nº 25, 27 y 29 y Fronton nº1	Arquitectónico Etnográfico	Viviendas y almacén Conjunto de edificios que responden a una manzana ya consolidada en el siglo XIX, según atestiguan los planos del IGN. Los números 25 y 27 son los que mejor conservan las características arquitectónicas. Edificio de dos plantas con Cámaras bajo cubierta, que abren al exterior vanos de reducidas dimensiones y sin una disposición simétrica. Junto al conjunto se observa el portalón de acceso al patio interior.
CM/011/0115	Calera Valdealcalá	Etnográfico	Horno de cal

BIENES DE INTERÉS CULTURAL EN EL MUNICIPIO DE AMBITE			
CÓDIGO ⁽¹⁾	DENOMINACIÓN	INTERÉS	DESCRIPCIÓN
CM/011/0116	Calera Monte Nuevo	Etnográfico	Horno de cal
CM/011/0117	Calera Espartosa	Etnográfico	Horno de cal
CM/011/0118	Casa de los Socios	Arquitectónico Etnográfico	Arquitectura tradicional. Edificio de unos 11 metros de largo por 7 de ancho.
CM/011/0119	Casa Vieja y Casa del Guarda	Arquitectónico Etnográfico	Casa vieja: edificio de unos 30x30 metros, parece estar asociado a alguna actividad industrial atestiguada por la presencia de un horno. Casa del guarda: edificio de menores dimensiones unos 9x5 metros, próximo al anterior.
CM/011/0121	Vivienda Calle Ángel nº1	Arquitectónico Etnográfico	Vivienda de dos pisos más sobrado bajo cubierta. El primer piso está destinado a vivienda con escasos e irregulares huecos entre los que incorpora ya un pequeño balcón volado de cerrajería que no es estrictamente tradicional; mientras que el sobrado superior, perforado por pequeñas aberturas, se destina a cámara para el grano bajo la cubierta a dos aguas de par en hilera que sobresale de la fachada para formar un alero protector.
CM/011/0122	Vivienda Plaza Mayor nº 12	Arquitectónico Etnográfico	El edificio consta de tres plantas más el sobrado bajo cubierta, en este caso los balcones con rejas de las plantas intermedias y las trampillas del bajo cubierta aparecen alineados en la fachada que da a la plaza buscando la simetría. Durante algún tiempo la planta baja se utilizó como bar. El yeso que revestía las ventanas se ha desprendido y se observan dinteles formados por troncos de madera sobre puertas y ventanas.
CM/011/0123	Vivienda Calle Mayor nº1	Arquitectónico Etnográfico	La vivienda cuenta con un basamento de mampostería vista para reducir la humedad de capilaridad; el primer piso está destinado a vivienda con escasos e irregulares huecos entre los que incorpora ya un pequeño balcón volado de cerrajería que no es estrictamente tradicional; mientras que el sobrado superior, perforado por pequeñas aberturas, se destina a cámara para el grano bajo la cubierta a dos aguas de par en hilera que sobresale de la fachada para formar un alero protector.
CM/011/0124	Fuente del Estanquillo	Histórico, Etnográfico, Arqueológico	Fuente. Se trata de un pilón de piedra semicircular adosado a un muro del mismo material del que salen dos caños sencillos. Se aprecia que la conducción del agua aprovecha la pendiente natural de la calle y está revestida de sillares de piedra caliza.
CM/011/0125	Fuente Plaza Mayor	Artístico, Histórico	Fuente pública documentada en la planimetría histórica, planos de población de 1870. La fuente está formada por un pilón rectangular fabricado en piedra caliza, en el centro dos columnas sostienen sendos caños por los que sale el agua. Los sillares que forman el borde del baso están ensamblados con grapas. La fuente fue reconstruida, desconocemos en qué grado, en 2003, añadiéndole unas estructuras piramidales sobre las columnas de los caños en las que se lee "2003 AMBITE FUENTE PLAZA MAYOR. Reconstrucción antigua Fuente de 1850" Posiblemente en el mismo lugar que ocupaba la fuente de la plaza citada en las Relaciones de Felipe II.
CM/011/0127	Vivienda Calle Cruz Verde nº 9	Arquitectónico Etnográfico	Edificio de tres plantas; la inferior tiene una puerta que conserva la carpintería antigua de madera de cuarterones con una ventana a cada lado con rejas, la planta primera presenta tres balcones volados con cerrajería y contraventanas y en la segunda aparecen huecos correspondientes a la cámara bajo cubierta; su fachada es de mampostería con unos huecos ordenados y simétricos, aquí los refuerzos en las esquinas y recercados de huecos con sillares que se aprecian desnudos en el basamento de las esquinas se muestran enfoscados en el resto; la fachada lateral presenta similar disposición, con otro portón de madera y en la planta intermedia algunos de los huecos inexistentes o cegados posteriormente pero manteniendo los recercados para guardar la simetría.

BIENES DE INTERÉS CULTURAL EN EL MUNICIPIO DE AMBITE			
CÓDIGO ⁽¹⁾	DENOMINACIÓN	INTERÉS	DESCRIPCIÓN
CM/011/0128	Viviendas Calle del Molino nº 4 y 6	Arquitectónico Etnográfico	Vivienda de dos plantas más cámara bajo cubierta. La puerta principal de acceso está fabricada con sillares bien trabajados, sobre esta la primera planta con balcones de pequeño vuelo y por último se observan los pequeños vanos de la cámara bajo la cubierta. Los edificios han sido retejados y reformados recientemente, ampliándose un poco los huecos correspondientes a la cámara en uno de los edificios.
CM/011/0129	Vivienda Calle Mayor nº 13	Arquitectónico Etnográfico	Vivienda de construcción tradicional de una planta más cámara bajo cubierta. La puerta de acceso principal está fabricada en sillares bien trabajados, y en la reja de ésta aparece una inscripción "R P 1860". Las paredes están enfoscadas en blanco y la cubierta es a dos aguas de teja curva. La vivienda sigue el esquema tradicional de muchas de las casas del núcleo en el que la vivienda principal, así como las diferentes dependencias agropecuarias se abren al patio-corral.
CM/011/0130	Vivienda Calle Mayor nº 27	Arquitectónico	Edificio de dos plantas más cámara bajo cubierta. En la segunda planta destacan los balcones de cerrajería. Los muros son de mampostería y presenta refuerzos de sillares en esquinas y recercados de huecos. Su tipología responde a una arquitectura culta, urbano-rural de principios de siglo.
CM/011/0131	Vivienda Calle Mayor nº 18	Arquitectónico Etnográfico	Edificio de dos plantas con distribución de los huecos pretendiendo cierta simetría, con un balcón de cerrajería encima de la puerta de acceso recercada con sillares de piedra. En el dintel de la puerta de acceso se puede leer una inscripción "ANNUS 1778" El edificio ha sido reformado elevando la segunda planta y ampliándose los vanos.
CM/011/0132	Vivienda Calle Travesera 8	Arquitectónico	Vivienda de dos plantas más cámara bajo cubierta. La fachada principal se abre hacia el interior de la finca, con vanos recercados en ladrillo a modo de decoración. La cubierta es de teja curva a dos aguas. La vivienda sigue el esquema tradicional de muchas de las casas del núcleo en el que la vivienda principal, así como las diferentes dependencias agropecuarias se abren al patio-corral.
CM/011/0134	Corrales Calle Jesus Mauro	Arquitectónico Etnográfico	Construcción tradicional de una sola planta formada por un gran patio cuadrangular de acceso para los carros y el ganado y edificios que se distribuyen de forma perimetral al patio, con cubiertas a un solo agua fabricadas con teja curva sobre amazón de madera. Los muros están todos fabricados con mampostería y recubiertos con cal.
Árbol Singular de la CAM Nº185	Encina de Ambite	Natural	Junto al Palacio del Marqués de Legarda, en la parte alta del pueblo. Tanto la encina como la finca es de propiedad privada, al día de hoy se permite el acceso, por lo cual y con más razón si cabe, hay que respetar al máximo todas las infraestructuras que allí hay.
Árbol Singular de la CAM Nº186	Encina de La Huerta	Natural	Se trata de un pie nunca desmochado, que presenta la silueta de las encinas en su estado natural. Comienza a ramificarse desde las tres metros, pero con ramas poco gruesas.
	Tilos en Calle Benito Torres 1-D	Natural	Se trata de dos árboles de gran tamaño, con ramas entrelazadas
Árbol Singular de la CAM Nº299	Olivo Santo	Natural	Consta de dos troncos de gran tamaño unidos en la base
CM/102/0128	Cañada de Valdeolmeña	Arquitectónico Etnográfico	Vía ganadera.
CM/101/0031	Corral de Los Tinaos	Etnográfico	Restos de construcciones ganaderas y chozo de pastor.

BIENES DE INTERÉS CULTURAL EN EL MUNICIPIO DE AMBITE			
CÓDIGO ⁽¹⁾	DENOMINACIÓN	INTERÉS	DESCRIPCIÓN
CM/179/0039	Corrales Carretera de Ambite	Etnográfico	Corrales para el ganado construidos en mampostería. Han perdido completamente las techumbres.
CM/011/0135	El Salobral / El Cañar	--	El bien estaba antes erróneamente localizado dentro de los términos de Orusco y Ambite, con el número de código CM/0000/009, sin embargo, sólo se ubica en Ambite. Hallazgo aislado. Se recomienda pasar la ficha al archivo histórico.

Tabla 17. Tabla de Bienes Protegidos en el Municipio de Ambite

6.5. Elementos de Patrimonio destacables de Ambite

A continuación, se describen de forma más detallada algunos de los elementos del patrimonio histórico más destacables del término municipal de Ambite:

6.5.1. Iglesia de Nuestra Señora de la Asunción de Ambite

La Iglesia de Nuestra Señora de la Asunción de Ambite del siglo XVII es un edificio de piedra con una cubierta de teja sobre estructura de madera y falsas bóvedas que cuelgan de la estructura.

Se encuentra ubicada en el centro del casco urbano de Ambite, en la plaza junto al ayuntamiento. Está construido en su mayor parte en mampostería, mientras que en las aristas de la torre y los brazos se observa sillería regular. Su planta es de cruz latina, con tres naves, estando más elevada la central con respecto a las dos laterales. La nave central presenta una cubierta con bóveda de cañón con lunetos, al igual que los brazos, y las dos laterales de arista. Tiene un cimborrio de planta cuadrada al exterior y bóveda rebajada en el interior. La torre al lado del evangelio se eleva a una altura similar a la de la nave central. Las obras de rehabilitación de la iglesia han consistido en el recalce parcial de algunos muros y la pavimentación interior de la misma. Se ha realizado un micropilotaje en el interior y exterior de los muros, y la nueva pavimentación ha consistido en la retirada del pavimento existente y colocación de solera de hormigón sobre la que se ha colocado un enlosado de piedra caliza.



Figura 43. Iglesia de Nuestra Señora de la Asunción en Ambite

6.5.2. Palacio del Marqués de Legarda

El Palacio del Marqués de Legarda es el antiguo palacio de los Vizcondes de Villahermosa de Ambite y los Marqueses de Legarda. El edificio fue construido por los marqueses de Legarda en el siglo XVII en estilo barroco. Es un edificio de ladrillo y piedra caliza, y forjados de madera con bóvedas de ladrillo no estructurales. Junto a él encontramos otro punto de interés en la localidad: la encina milenaria.



Figura 44. Palacio del Marqués de Legarda

Capítulo 7. ANÁLISIS DE LA EVOLUCIÓN DEMOGRÁFICA COMARCAL Y MUNICIPAL

7.1. Demografía. Encuadre comarcal

7.1.1. Población y sistema de asentamientos

El Área Metropolitana de Madrid presenta una estructura jerarquizada, marcada por la ciudad central a partir de la cual se desarrolla el proceso de metropolización y la estructura de nebulosa de núcleos secundarios y coronas metropolitanas. La ciudad central reúne las funciones de más alto rango, lo que genera relaciones de interdependencia e intensos flujos pendulares residencia-trabajo o residencia-servicios.

Dentro de esta estructura, el Término Municipal de Ambite se encuentra en el límite este de la Comunidad, en una situación de frontera que hace que sus conexiones sean más rápidas con la capital de Guadalajara que con la de Madrid. Esta situación de periferia hace que se encuentre completamente alejada del modelo de asentamientos de ciudad-dormitorio que se generan en la primera e incluso segunda corona metropolitana, por lo que sus dinámicas de población son plenamente locales.

7.1.2. Estructura demográfica de la Comarca

El municipio de Ambite está situado a unos 55 km al este de la ciudad de Madrid, y se encuentra incluido, en función del código de zonificación NUTS4, en el Sudeste Comunidad. Se trata además de un municipio que limita al este con la provincia de Guadalajara.



Figura 45. Zonificación estadística NUTS 4 de la Comunidad de Madrid. Elaboración propia.

La población de Sudeste Comunidad alcanza cifras que en su conjunto agrupan a 111.048 habitantes (INE 2021). En la gráfica siguiente se refleja la evolución de la población en la comarca, mostrando una progresión creciente y sensiblemente uniforme hasta 2011, donde se aprecia una paralización hasta 2016, a partir del cual vuelve a retomar el ritmo de crecimiento. De los 47.774 habitantes registrados en 1.985 se ha pasado a los 111.048 habitantes en 2021, lo que supone un incremento de 63.274 personas, manteniéndose un ritmo medio anual por encima de lo que representa el saldo vegetativo.

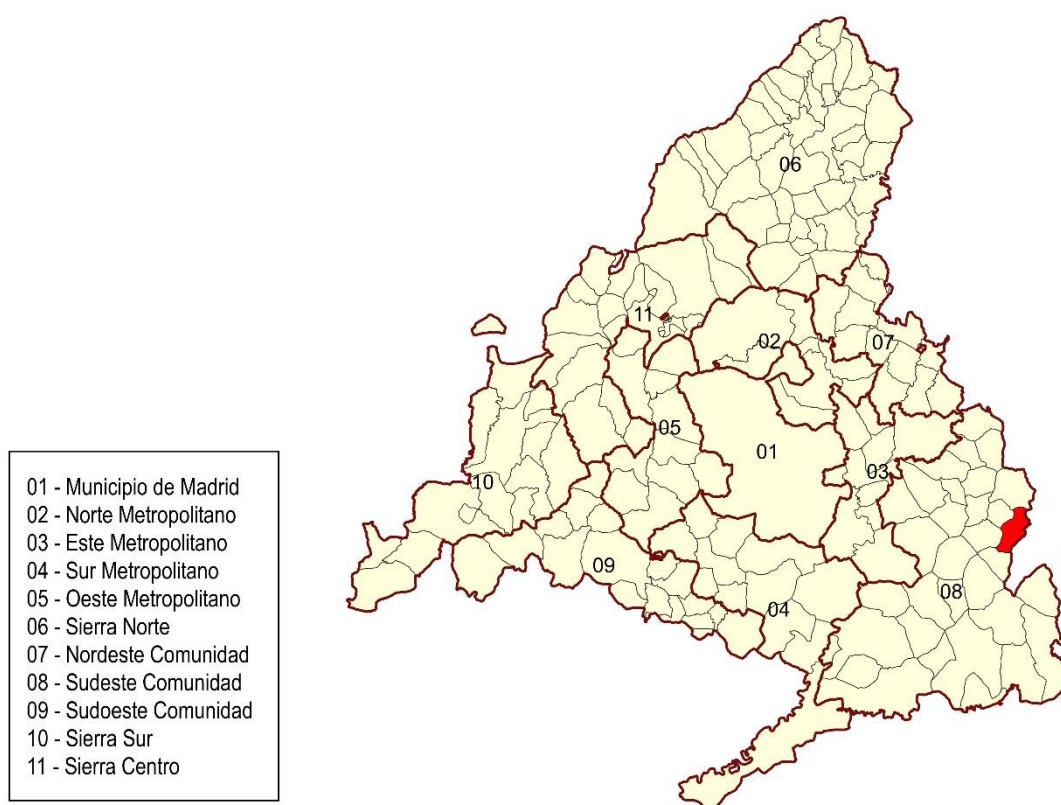

Figura 46. Evolución de la población empadronada de Sudeste Comunidad (Fuente: Instituto de Estadística de la Comunidad de Madrid).

MUNICIPIOS	HABITANTES	% POBLACIÓN	SUPERFICIE (KM ²)
Ambite	662	0,6%	26
TOTAL SUDESTE COMUNIDAD	111.048	100%	1.450,6

Tabla 18. Población y superficie de Sudeste Comunidad (2021). Fuente: Instituto de Estadística de la Comunidad de Madrid.

7.2. Análisis demográfico del municipio

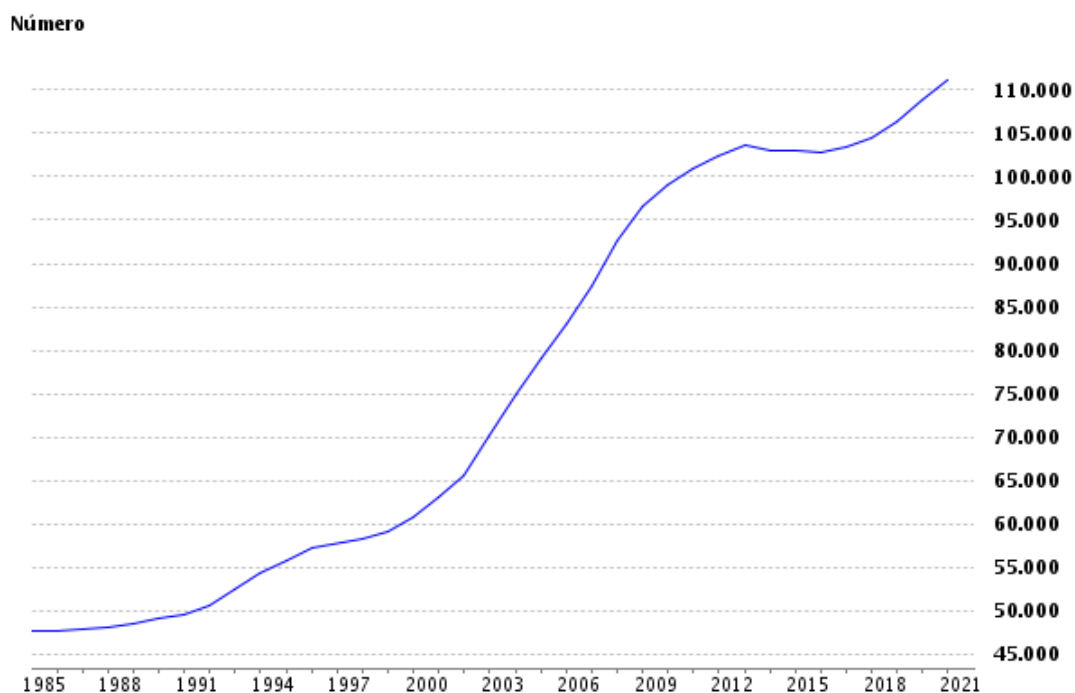
El estudio de la población es un elemento esencial para comprender cada sociedad. La estructura, la dinámica y las tendencias de la misma ayudan a explicar la situación actual y son necesarias para prever las necesidades de esa sociedad en un futuro y preparar a ésta para que responda adecuadamente a esos cambios.

7.2.1. Evolución histórica de la población

El municipio de Ambite tiene una superficie de 26 km², con dos núcleos de población (el Casco antiguo y la Urbanización de Sierra de Tajuña).

Según los datos publicados por el INE a 1 de enero de 2021 el número de habitantes en Ambite es de 662, 53 habitantes más que el en el año 2020. En la tabla siguiente se puede ver la evolución demográfica del municipio.

Evolución de la población desde 1900 hasta 2021							
AÑO	HOMBRES	MUJERES	TOTAL	AÑO	HOMBRES	MUJERES	TOTAL
2021	330	332	662	1999	145	151	296
2020	308	301	609	1998	147	156	303
2019	296	296	592	1996	144	146	290
2018	301	300	601	1995	149	150	299
2017	352	325	677	1994	141	144	285
2016	303	292	595	1993	139	142	281
2015	315	303	618	1992	140	143	283
2014	316	291	607	1991	143	144	287
2013	305	281	586	1990	152	161	313
2012	299	292	591	1989	149	159	308
2011	292	280	572	1988	154	159	313
2010	287	269	556	1987	158	160	318
2009	292	265	557	1986	157	163	320
2008	268	244	512	1981	-	-	613
2007	248	219	467	1970	-	-	531
2006	213	181	394	1960	-	-	751
2005	202	180	382	1950	-	-	1.014
2004	181	173	354	1940	-	-	850
2003	163	160	323	1930	-	-	850
2002	158	154	312	1920	-	-	872
2001	154	148	302	1910	-	-	861
2000	154	153	307	1900	-	-	763

Tabla 19. Evolución número de habitantes de 1900 a 2021. Fuente: INE

En el gráfico siguiente se concreta la evolución poblacional en los últimos 40 años:



Figura 47. Evolución de la población del municipio de Ambite (1900-2021). Fuente: INE

Ambite alcanza actualmente una densidad de población de 25,46 personas por km², cifra muy por debajo de la media de la Comunidad de Madrid (854,53 personas/km²).

Población	2017	2018	2019	2020	2021		
					Municipio	Zona	C.Madrid
Población empadronada	677	601	592	609	662	111.048	6.751.251
Hombres	352	301	296	308	330	56.341	3.229.700
Mujeres	325	300	296	301	332	54.707	3.521.551
Crecimiento relativo de la población	13,78	-11,23	-1,50	2,87	8,70	2,05	-0,42
Grado de juventud	15,51	12,81	12,84	11,82	12,39	16,60	14,69
Grado de envejecimiento	18,17	21,13	21,11	20,53	21,00	14,87	17,97
Proporción de dependencia	0,51	0,51	0,51	0,48	0,50	0,46	0,49
Proporción de reemplazamiento	0,83	0,59	0,58	0,55	0,55	0,75	0,79
Razón de progresividad	89,47	88,89	104,55	123,53	121,74	82,08	88,49
Tasa de feminidad	0,92	1,00	1,00	0,98	1,01	0,97	1,09

Tabla 20. Tasas de población de Ambite. Fuente: Instituto de Estadística de la Comunidad de Madrid.

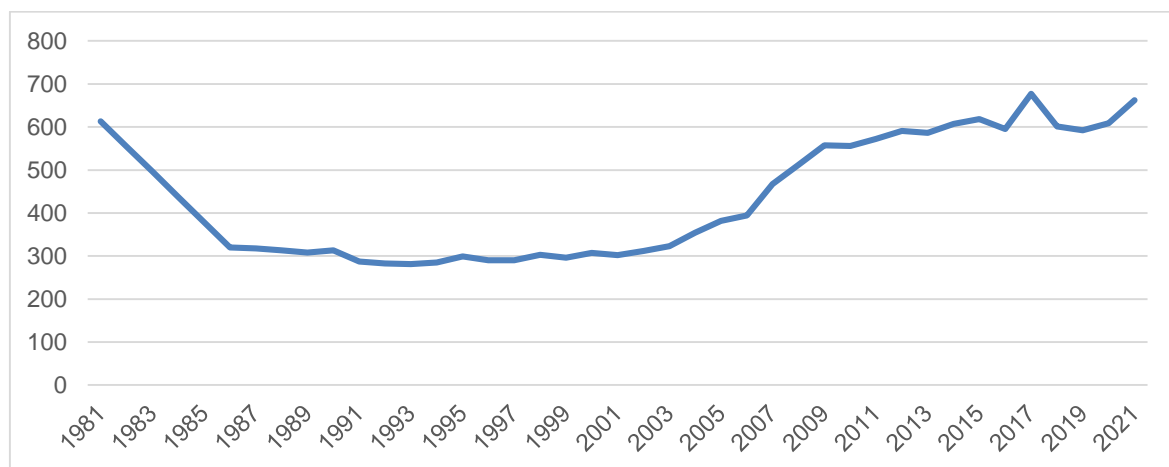
7.2.2. Estructura de la Población

En las siguientes tablas se muestra la población del municipio de Ambite dividida por segmentos de edad. La edad media de los habitantes es de 45,64 años y el mayor pico de población se sitúa entre los 45 y 50 años. La población menor de 18 años supone el 15,3% del total, la población entre 18 y 65 años engloba el 65,3% del total de la población actual y la mayor 65 años representa el 19,5%.

POBLACIÓN DE AMBITE POR SEXO Y EDAD 2021 (GRUPOS QUINQUENALES)			
Edad	Hombres	Mujeres	Total
0-5	15	13	28
5-10	11	12	23
10-15	15	16	31
15-20	12	18	30
20-25	12	12	24
25-30	15	8	23
30-35	15	18	33

POBLACIÓN DE AMBITE POR SEXO Y EDAD 2021 (GRUPOS QUINQUENALES)			
35-40	23	23	46
40-45	31	29	60
45-50	39	31	70
50-55	41	27	68
55-60	28	30	58
60-65	15	14	29
65-70	14	18	32
70-75	10	13	23
75-80	15	14	29
80-85	6	17	23
85-	13	19	32
Total	330	332	662

Tabla 21. Pirámide de población 2021. Fuente: INE

La pirámide de población del municipio de Ambite, con los datos del año 2021 indica que :

- La población menor de 18 años es de 101 (47 H, 54 M), el 15,30%.
- La población entre 18 y 65 años es de 432 (229 H, 203 M), el 65,30%.
- La población mayor de 65 años es de 129 (54 H, 75 M), el 19,50%.

POBLACIÓN POR FRANJAS DE EDAD CENSO 2021				
	Total	Hombres	Mujeres	%
Población menor de 18 años	101	47	54	15,30%
Población entre 18-65 años	432	229	203	65,30%
Población mayor de 65 años	129	54	75	19,50%

Tabla 22. Población por franjas de edad Censo 2021. Fuente: INE



Figura 48. Pirámide de población del municipio de Ambite (año 2021). Fuente: INE. Elaboración propia

Crecimiento vegetativo: Con respecto al crecimiento natural de la población en el municipio de Ambite, según los últimos datos publicados por el INE para el año 2020, ha sido negativo con 4 defunciones más que nacimientos.

EVOLUCIÓN NACIMIENTOS Y DEFUNCIONES DESDE 1996 HASTA 2020			
Año	Nacimientos	Fallecidos	Diferencia
2020	3	7	-4
2019	2	10	-8
2018	4	7	-3
2017	4	6	-2
2016	4	5	-1
2015	4	12	-8
2014	8	5	3
2013	5	4	1
2012	6	8	-2

EVOLUCIÓN NACIMIENTOS Y DEFUNCIONES DESDE 1996 HASTA 2020			
2011	6	6	0
2010	0	5	-5
2009	9	5	4
2008	9	6	3
2007	2	6	-4
2006	4	8	-4
2005	3	6	-3
2004	2	6	-4
2003	1	6	-5
2002	1	4	-3
2001	2	2	0
2000	2	4	-2
1999	1	6	-5
1998	1	9	-8
1997	4	4	0
1996	1	2	-1

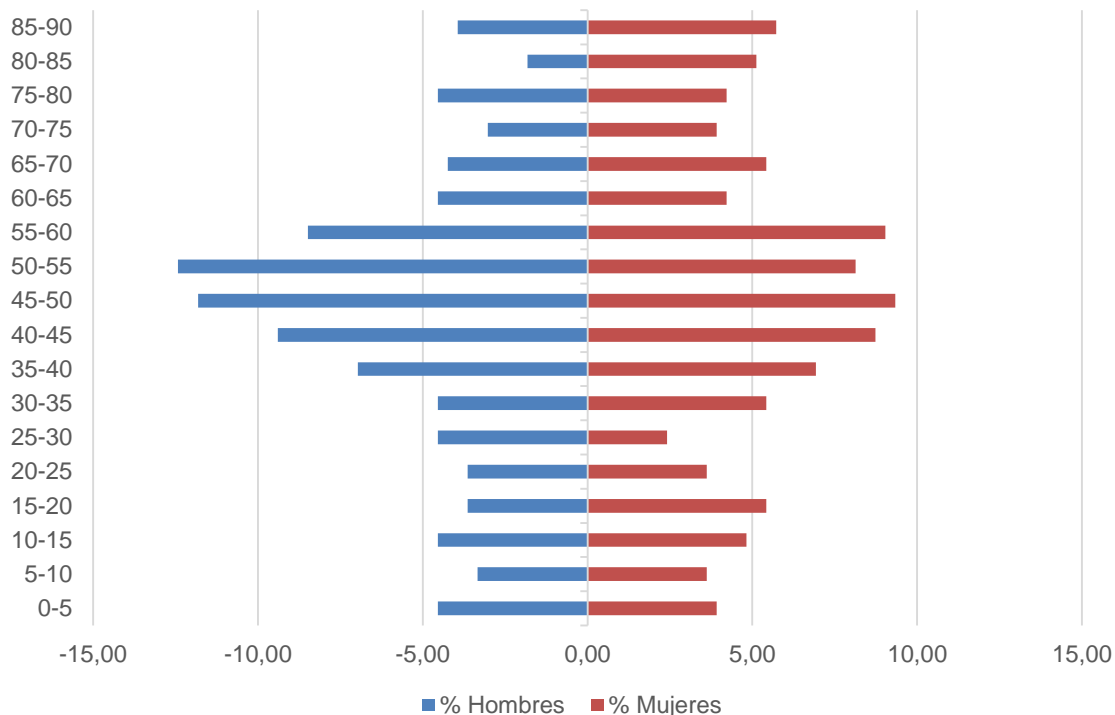
Tabla 23. Evolución nacimientos y defunciones en Ambite (1996-2020). Fuente: INE



Figura 49. Crecimiento vegetativo en el municipio de Ambite. Fuente: INE. Elaboración propia

Este crecimiento vegetativo negativo va en línea con el del total de la Comunidad de Madrid, como puede verse en la siguiente tabla:

MOVIMIENTO NATURAL DE LA POBLACIÓN	MUNICIPIO	C. DE MADRID	AÑO
Crecimiento Vegetativo	-4	-14.291	2020
Defunciones	7	66.648	2020
Nacimientos	3	52.357	2020

7.2.3. Movimientos migratorios

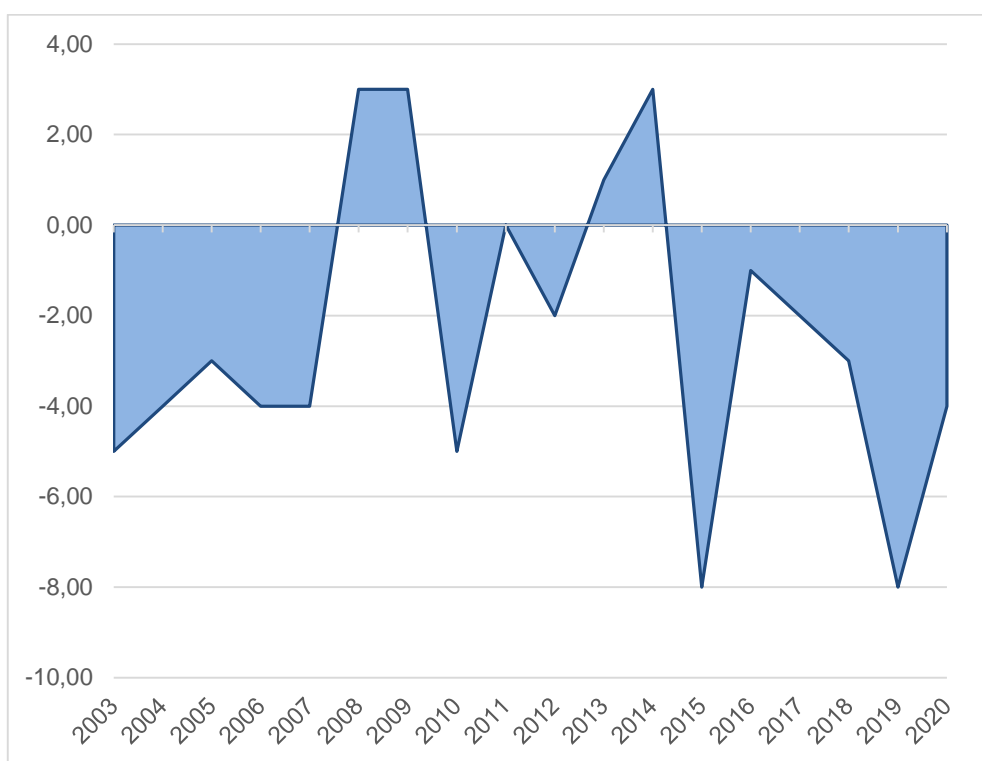
Como datos de partida que nos permitan analizar el contexto, en la Comunidad de Madrid hay actualmente 6.877.957 personas empadronadas (datos de 2020), de los que 1.026.333 son extranjeros, es decir, un 15% de la población residente en Madrid son extranjeros, frente al 85% que tienen nacionalidad española.

En Ambite, según los datos publicados por el INE procedentes del padrón municipal de 2021 el 12,84% (85) de los habitantes empadronados en el municipio de Ambite han nacido en dicho municipio, el 51,36% (340) desde otros municipios de la provincia de Madrid, el 15,41% (102) desde otras comunidades autónomas y el 20,39% (135) han emigrado a Ambite desde otros países.

POBLACIÓN SEGÚN LUGAR DE NACIMIENTO EN EL MUNICIPIO DE AMBIETE (2021)		
Nacidos en el municipio	12,84%	85
Emigrantes de Comunidad de Madrid	51,36%	340
Emigrantes de otras Comunidades Autónomas	15,41%	102
Emigrantes de otros países	20,39%	135

Tabla 24. Población según lugar de procedencia en el municipio de Ambite (2021). Fuente: INE

Aunque se trata de datos muy similares a los recogidos en el padrón municipal del año anterior, se puede apreciar como la estructura demográfica sí que presenta grandes alteraciones con respecto a la situación en 1996, fecha previa al gran crecimiento poblacional que sufrió Ambite desde principios del siglo XXI

POBLACIÓN SEGÚN LUGAR DE NACIMIENTO EN EL MUNICIPIO DE AMBIETE (2020)		
Nacidos en el municipio	13,46%	82
Emigrantes de Comunidad de Madrid	50,41%	307
Emigrantes de otras Comunidades Autónomas	16,26%	99
Emigrantes de otros países	19,87%	121

Tabla 25. Población según lugar de procedencia en el municipio de Ambite (2020). Fuente: INE

POBLACIÓN SEGÚN LUGAR DE NACIMIENTO EN EL MUNICIPIO DE AMBIETE (1996)		
Nacidos en el municipio	44,83%	130
Emigrantes de Comunidad de Madrid	38,28%	111
Emigrantes de otras Comunidades Autónomas	16,55%	48
Emigrantes de otros países	0,34%	1

Tabla 26. Población según lugar de procedencia en el municipio de Ambite (1996). Fuente: INE

Con respecto al país de procedencia de la población extranjera, podemos destacar la presencia de población de Rumanía, que supone casi un 50% del total:

PAIS	2021	DIF (2020)
Bulgaria	3	3
Portugal	5	0
Alemania	3	0
Rumanía	65	6
Marruecos	5	-1
Cuba	3	2
República Dominicana	9	0
Argentina	1	0
Colombia	6	1
Chile	4	0
Ecuador	4	-1
Perú	3	1
Uruguay	2	0
Venezuela	5	4
Otros	17	0

Tabla 27. Habitantes según país de nacimiento (2020-2021). Fuente: INE

7.3. Proyección de población futura. Previsiones demográficas

De acuerdo a los resultados del análisis demográfico realizado en el presente documento, se puede concluir que el municipio de Ambite presenta una gráfica de evolución de la población ascendente y un saldo migratorio positivo, por lo que las perspectivas de aumento de la población son evidentes. En las últimas dos décadas el incremento en el número de habitantes ha sido proporcionalmente considerable, por lo que cabe esperar que la tendencia de crecimiento poblacional se mantenga en adelante.

Con el fin de ajustar la previsión de nuevo suelo en el Plan General a las perspectivas reales de crecimiento del municipio, en este apartado se incluye el cálculo de la proyección de la población a futuro para Ambite. Se ha establecido un periodo temporal para el cálculo de 15 años a partir de la entrada en vigor del nuevo instrumento de planeamiento urbanístico general. Conforme a las previsiones de tramitación del Plan General de Ambite, se estima que el documento pueda estar aprobado definitivamente en el año 2023. Por lo tanto, a los efectos del cálculo de proyección de población, se adopta como año horizonte el 2038.

Para la estimación de la proyección de la población futura en el municipio de Ambite se ha realizado el cálculo a partir de los datos de población del municipio en el periodo 2000-2021, recogidos en el apartado correspondiente al análisis demográfico. Para efectuar el cálculo de la proyección de la población futura se han utilizado los datos oficiales de población que constan en el Instituto Nacional de Estadística (INE).

Se ha optado por utilizar una progresión basada en una función polinómica, que se adapta de forma ajustada a la evolución de la población registrada en el municipio de Ambite en los últimos años.

La función polinómica que se ajusta a los valores de población registrados en el periodo citado responde a la siguiente ecuación:

$$y = -0,1918x^2 + 23,698x + 270,38$$

Aplicando la ecuación anterior obtenemos la proyección de la población futura del municipio de Ambite hasta el año horizonte 2038, tal como se recoge en la tabla siguiente:

AÑO	X	Y (PROYECCIÓN DE POBLACIÓN ESTIMADA EN Nº HABITANTES)
2000	1	307
2001	2	302
2002	3	312
2003	4	323
2004	5	354
2005	6	382
2006	7	394
2007	8	467
2008	9	512
2009	10	557
2010	11	556
2011	12	572
2012	13	591
2013	14	586
2014	15	607
2015	16	618
2016	17	595
2017	18	677
2018	19	601
2019	20	592
2020	21	609
2021	22	662
2022	23	713
2023	24	728

AÑO	X	Y (PROYECCIÓN DE POBLACIÓN ESTIMADA EN N° HABITANTES)
2024	25	743
2025	26	757
2026	27	771
2027	28	784
2028	29	797
2029	30	810
2030	31	823
2031	32	835
2032	33	846
2033	34	858
2034	35	869
2035	36	879
2036	37	890
2037	38	900
2038	39	909

PROYECCIÓN DE POBLACIÓN	
ESTIMACIÓN AÑO DE APROBACIÓN DEL PGOU	2023
PREVISIÓN DE CÁLCULO (AÑOS)	15 AÑOS
AÑO HORIZONTE ESTIMADO PARA EL CÁLCULO	2038
SERIE DE DATOS DE POBLACIÓN CONSIDERADOS	2000 - 2021
MÉTODO DE CÁLCULO	Proyección polinómica

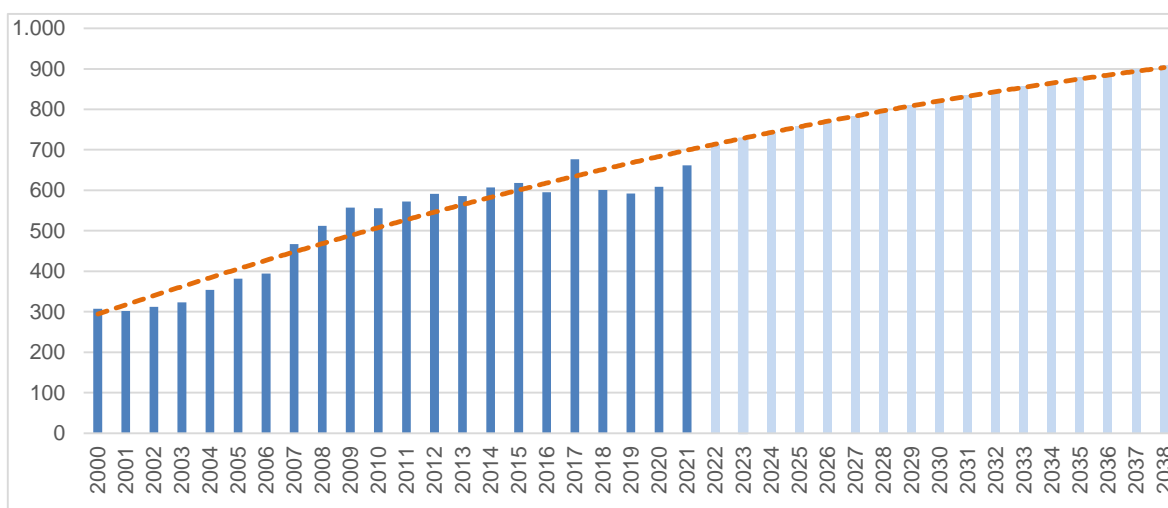

PROYECCIÓN DE POBLACIÓN	
$y = -0,1918x^2 + 23,698x + 270,38$	
POBLACIÓN PREVISTA AÑO HORIZONTE (2038)	909 habitantes
POBLACIÓN ACTUAL (2021)	662 habitantes
AUMENTO DE POBLACIÓN PREVISTO (2021-2038)	247 habitantes
% INCREMENTO DE POBLACIÓN PREVISTO	37,35%

Tabla 28. Proyección de población futura para Ambite (Fuente: INE. Elaboración propia)

De acuerdo a los resultados obtenidos, puede estimarse que la población del municipio de Ambite podrá alcanzar los 909 habitantes en el año 2038. Teniendo en cuenta que la población actual en 2021 es de 662 habitantes (INE), el aumento de la población actual de 247 habitantes en el periodo 2021-2038 implica un incremento del 37,35%.

Capítulo 8. ANÁLISIS ECONÓMICO COMARCAL Y MUNICIPAL

8.1. Actividades económicas. Contexto comarcal

La comarca donde se localiza el municipio de Ambite se caracteriza por una estructura económica en la que destacan las actividades pertenecientes al sector servicios. A continuación, se muestra una tabla con los datos del volumen de las actividades económicas en la Zona Sudeste Comunidad, desglosado por sectores.

MUNICIPIOS	AGRICULTURA Y GANADERÍA (% PIB)	MINERÍA, INDUSTRIA Y ENERGÍA (% PIB)	CONSTRUCCIÓN (% PIB)	SERVICIOS Y DISTRIBUCIÓN Y HOSTELERÍA (% PIB)	SERVICIOS A EMPRESAS Y FINANCIEROS (% PIB)	OTROS SERVICIOS (% PIB)
Ambite	9,78	2,17	17,39	27,17	8,70	34,78
Anchuelo	5,49	10,98	13,41	36,59	13,41	20,12
Belmonte de Tajo	6,28	20,08	12,55	22,59	6,69	31,80
Brea de Tajo	4,20	0,52	1,31	3,94	1,31	88,71
Campo Real	0,95	32,85	12,51	29,12	10,49	14,09
Carabaña	2,37	7,39	17,68	24,27	5,54	42,74
Colmenar de Oreja	6,02	13,01	26,32	30,83	10,60	13,23
Chinchón	10,09	11,75	7,02	41,64	7,10	22,44
Corpa	3,19	15,96	6,38	25,53	19,15	29,79
Estremera	2,41	2,63	5,91	15,75	6,78	66,52
Fuentidueña de Tajo	12,61	21,78	8,60	31,23	4,58	21,20
Loeches	0,14	46,49	9,37	27,94	7,75	8,31

MUNICIPIOS	AGRICULTURA Y GANADERÍA (% PIB)	MINERÍA, INDUSTRIA Y ENERGÍA (% PIB)	CONSTRUCCIÓN (% PIB)	SERVICIOS Y DISTRIBUCIÓN Y HOSTELERÍA (% PIB)	SERVICIOS A EMPRESAS Y FINANCIEROS (% PIB)	OTROS SERVICIOS (% PIB)
Morata de Tajuña	5,67	6,59	17,84	34,68	7,41	27,81
Nuevo Baztán	0,50	4,41	19,07	33,06	13,49	29,48
Olmeda de las Fuentes	5,56	2,08	12,50	47,92	9,03	22,92
Orusco de Tajuña	2,35	15,02	5,63	18,31	5,16	53,52
Perales de Tajuña	2,69	10,95	12,81	41,12	12,81	19,63
Pezuela de las Torres	10,95	2,92	11,68	47,45	5,11	21,90
Pozuelo del Rey	6,67	4,67	25,33	26,00	17,33	20,00
Santorcaz	5,88	4,71	28,24	31,76	5,88	23,53
Santos de la Humosa (Los)	1,97	6,48	20,56	47,32	7,32	16,34
Tielmes	4,69	13,74	9,21	40,70	5,70	25,96
Titulcia	2,21	7,96	25,22	31,42	6,19	26,99
Torres de la Alameda	1,48	20,58	8,50	41,34	5,43	22,67
Valdaracete	31,25	6,25	12,50	15,63	3,13	31,25
Valdelaguna	4,17	11,46	22,92	29,17	6,25	26,04

MUNICIPIOS	AGRICULTURA Y GANADERÍA (% PIB)	MINERÍA, INDUSTRIA Y ENERGÍA (% PIB)	CONSTRUCCIÓN (% PIB)	SERVICIOS Y DISTRIBUCIÓN Y HOSTELERÍA (% PIB)	SERVICIOS A EMPRESAS Y FINANCIEROS (% PIB)	OTROS SERVICIOS (% PIB)
Valdilecha	5,01	19,89	10,73	46,92	7,25	9,87
Valverde de Alcalá	6,52	6,52	19,57	36,96	6,52	23,91
Villaconejos	16,94	10,69	8,88	43,26	5,10	15,13
Villalbilla	0,25	15,72	11,86	29,22	15,54	27,40
Villamanrique de Tajo	20,34	2,54	10,17	34,75	2,54	29,66
Villar del Olmo	1,14	9,59	21,46	31,74	17,35	18,72
Villarejo de Salvanes	3,67	46,20	11,40	20,05	5,29	13,39
ZONA SUDESTE COMUNIDAD	3,33	22,12	12,30	31,39	8,66	22,2
COMUNIDAD DE MADRID	0,23	6,43	5,75	27,06	31,98	28,55



Figura 50. Porcentajes del P.I.B. municipal en la Zona Sudeste Comunidad por sectores de actividad económica (Fuente: Instituto de Estadística de la C. Madrid, 2020)

Tal como se refleja en la tabla anterior, el sector con mayor peso tanto en la zona de la Sierra Central como en cada municipio individualizado es el sector servicios, donde se incluyen entre otros los servicios de distribución, hostelería, servicios a empresas, servicios financieros, etc.

El sector servicios en conjunto supone el 62,25% del P.I.B. municipal en el ámbito de la Zona Sudeste Comunidad. Este hecho tiene que ver con el incremento del número de viviendas en la comarca, lo cual lleva consigo un aumento de la actividad terciaria para satisfacer las necesidades originadas por el continuo aumento de población.

La segunda actividad más relevante en la economía de la Zona Sudeste Comunidad, y en la mayoría de todos los municipios que la integran es el sector de la Minería, Industrial y Energía (22,12%).

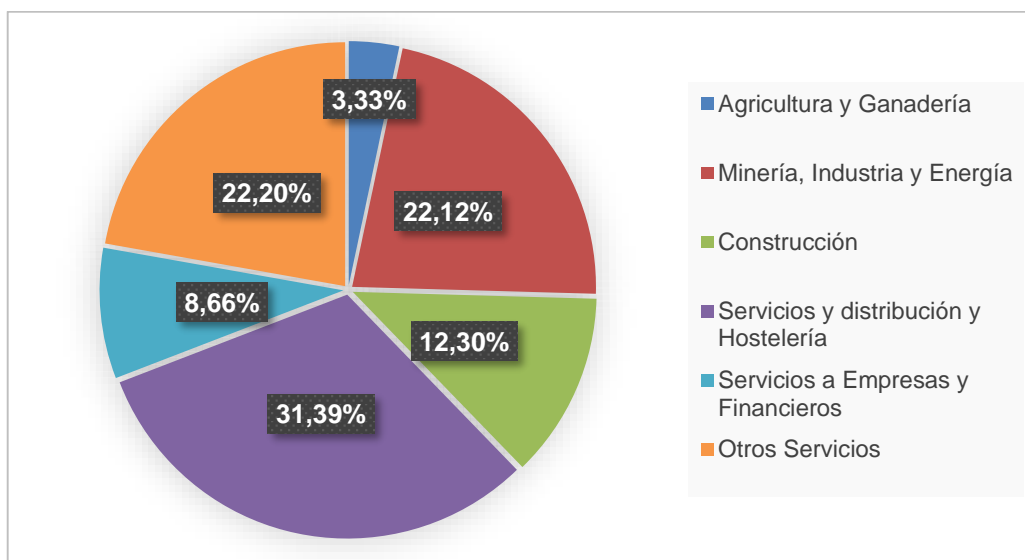
En tercer lugar, se sitúan las actividades del sector de la Construcción, con un 12,30 %. El sector con menos peso económico es el de la agricultura y ganadería, con un 3,33 %.

Por último, debe destacarse que la Zona Sudeste Comunidad tiene en general un mayor volumen de actividad industrial (22,12%) que la media de la Comunidad de Madrid (6,43%), como del sector de la construcción, en el cual la Zona Sudeste Comunidad tiene una actividad mayor (12,30%) frente al Volumen total de la Comunidad de Madrid (5,75%), lo que confirma una intensa actividad industrial como edificatoria en los municipios del sudeste de la Comunidad.

8.2. Actividades económicas del municipio

8.2.1. Estructura productiva de Ambite

La actividad económica de Ambite, analizada en cuanto a la rama de actividad de los trabajadores en el municipio, se centra fundamentalmente en el sector servicios, que supone más de la mitad de la empleabilidad de los trabajadores (70,7% del número de trabajadores del municipio). Se incluyen dentro de este sector los servicios a empresa, servicios financieros, la hostelería, el comercio, el transporte, distribución, servicios inmobiliarios, etc.

Junto al sector servicios, la construcción también alcanza un porcentaje de actividad relevante (17,4%) y, por último, la industria (2,2%) y el sector agropecuario (9,8%) tienen una menor representación en los trabajadores del municipio.



Figura 51. Distribución de los trabajadores según la rama de actividad. Fuente: Atlas Digital de las áreas Urbanas. Tesorería General de la Seguridad Social. 2020.



Figura 52. Distribución de los trabajadores según la rama de actividad. Fuente: Atlas Digital de las áreas Urbanas. Tesorería General de la Seguridad Social. 2010.

Como se puede ver en los gráficos anteriores, la dinámica en la última década ha venido a consolidar y ampliar la prevalencia del sector servicios respecto al resto de ámbitos productivos, especialmente respecto a las actividades agrícolas. La agricultura sigue sin embargo teniendo un peso muy superior al que tiene en la media de la CAM, como es razonable en un municipio alejado de las dinámicas del área metropolitana madrileña.

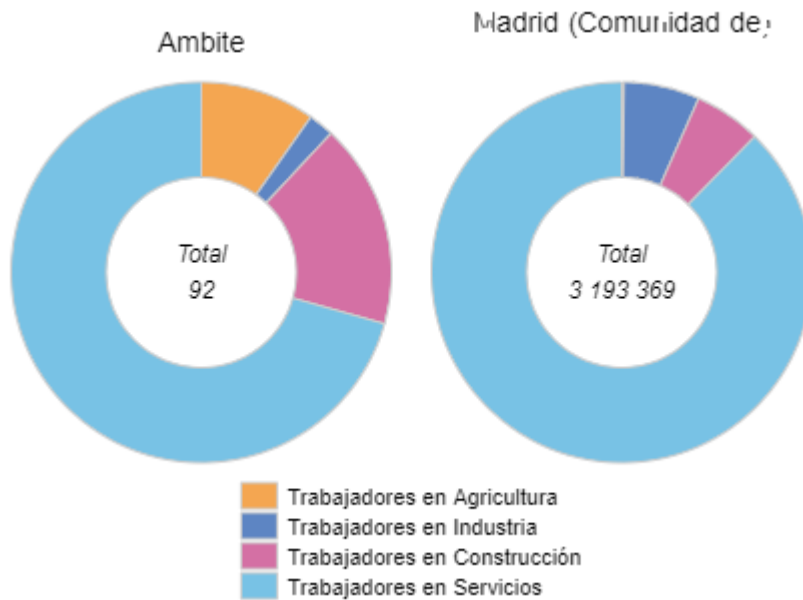
Si realizamos el mismo análisis teniendo en cuenta el número de establecimientos en lugar del número de trabajadores, los resultados que obtenemos son similares, con la diferencia de que el sector agrícola tiene un mayor peso porcentual sobre la actividad, lo que permite asegurar que se trata de instalaciones que emplean a un menor número de trabajadores.

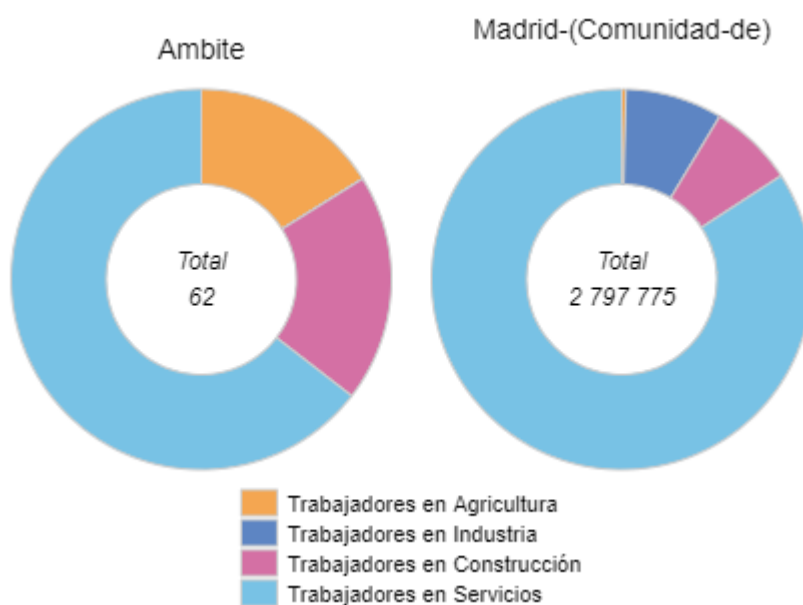

Figura 53. Distribución de los establecimientos según la rama de actividad. Fuente: Atlas Digital de las áreas Urbanas. Tesorería General de la Seguridad Social. 2020.



Figura 54. Distribución de los establecimientos según la rama de actividad. Fuente: Atlas Digital de las áreas Urbanas. Tesorería General de la Seguridad Social. 2010.

SECTORES PRODUCTIVOS	Nº TRABAJADORES	%
Agricultura y ganadería	9	9,8%
Industria, energía y minería	2	2,2%
Construcción	16	17,4%
Servicios	65	70,7%

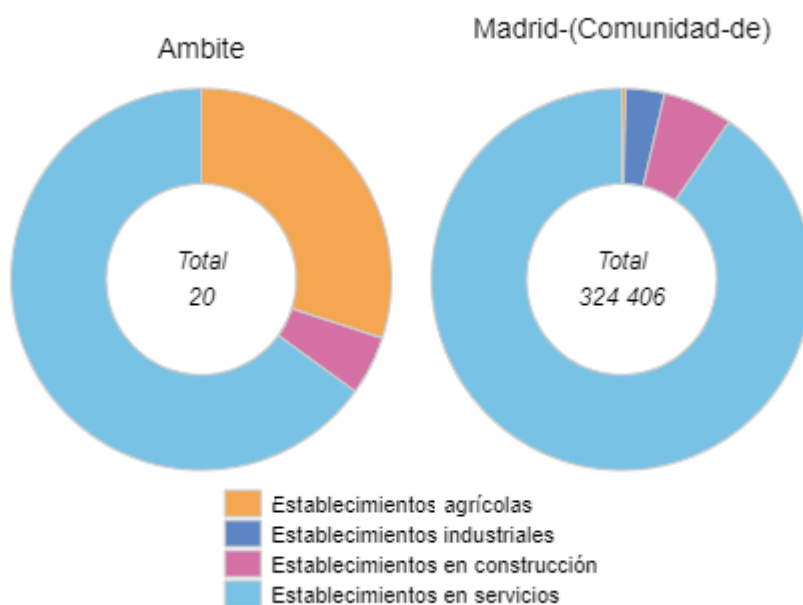
SECTORES PRODUCTIVOS	Nº TRABAJADORES	%
TOTAL	92	100,00 %

Tabla 29. Trabajadores por sector de actividad en Ambite. Año 2020. (Fuente: Instituto de Estadística de la CAM)

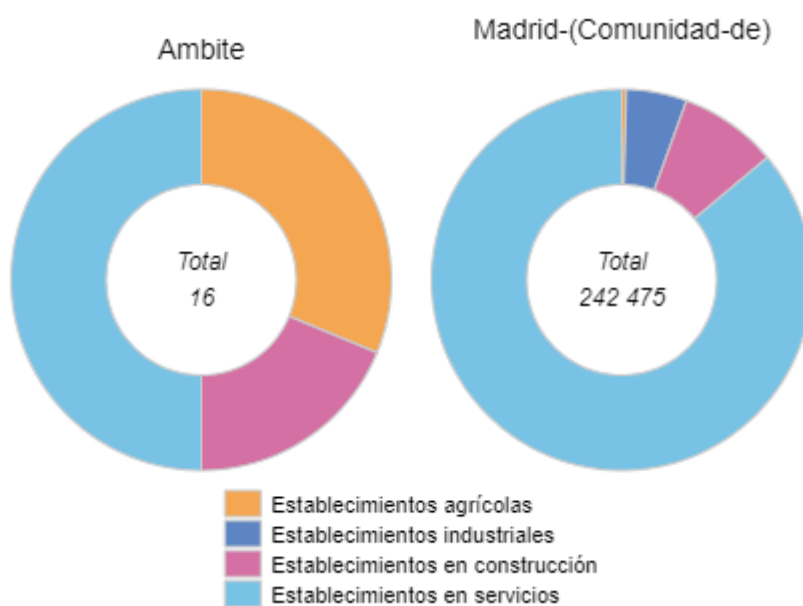
En cuanto a la evolución reciente de estos datos, podemos asegurar que es bastante estable, con una dinámica ligeramente creciente en cuanto a número de trabajadores y de establecimientos si analizamos conjuntamente el intervalo 2009-2020.



Figura 55. Evolución del número de trabajadores. Fuente: Atlas Digital de las áreas Urbanas. Tesorería General de la Seguridad Social.



Figura 56. Evolución del número de establecimientos. Fuente: Atlas Digital de las áreas Urbanas. Tesorería General de la Seguridad Social.

A continuación, se representa el porcentaje del Producto Interior Bruto municipal que representa cada sector de actividad en Ambite, según la información disponible en el Instituto de Estadística de la Comunidad de Madrid para el año 2018. Las conclusiones son similares a las analizadas por número de trabajadores.

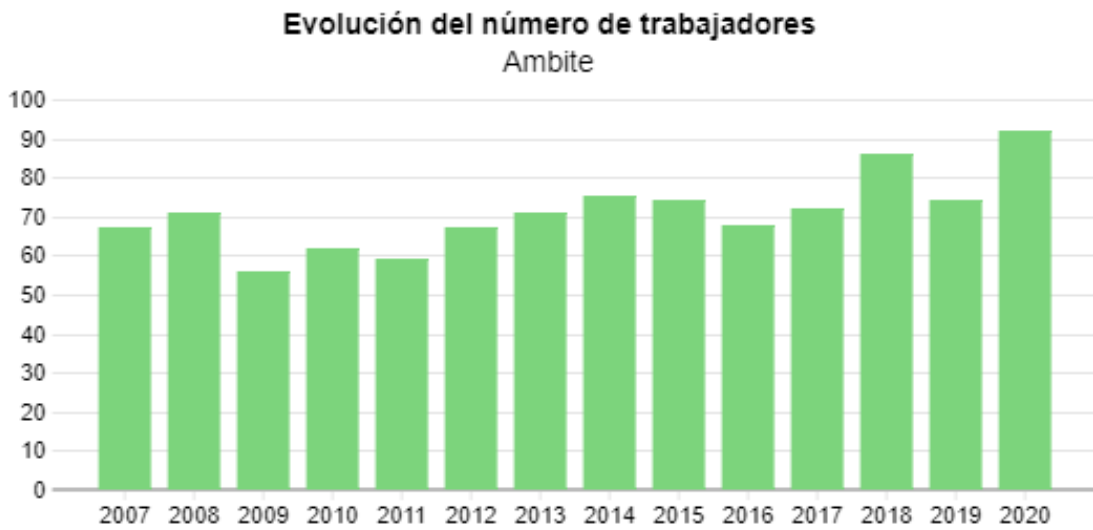

Figura 57. Porcentaje del P.I.B. municipal en Ambite por sectores de actividad económica (Fuente: Instituto de Estadística de la C. Madrid, 2018)

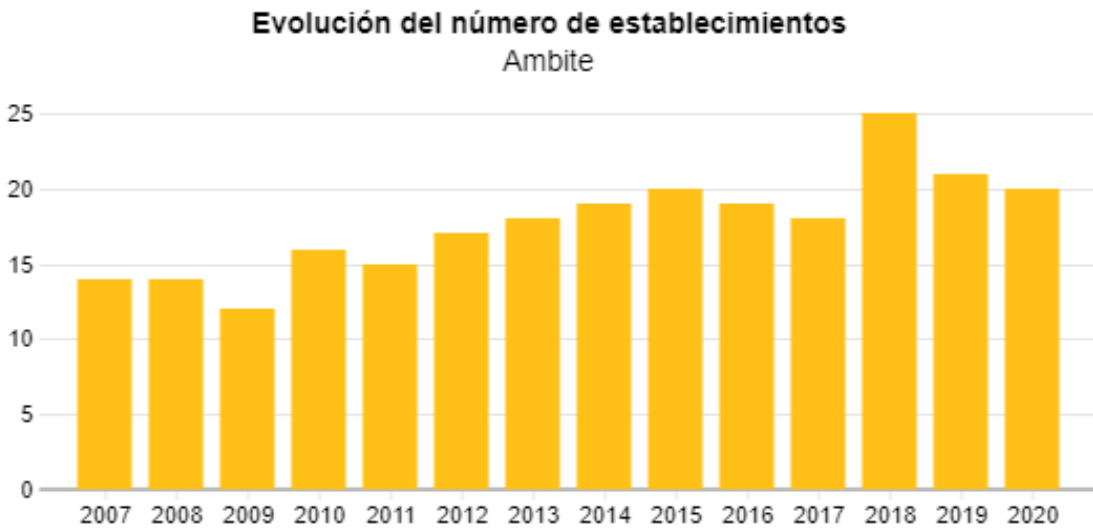
8.2.1.1. Sector Primario

El sector primario comprende aquellas actividades económicas relacionadas con la transformación de los recursos naturales. Las principales actividades del sector primario son la agricultura, la ganadería, la silvicultura, la apicultura, la acuicultura, la caza y la pesca.

La agricultura y la ganadería han constituido la principal ocupación de los habitantes de Ambite hasta la segunda mitad del siglo XX. A partir de esa fecha, el sector primario pasa a un segundo plano a medida que aumentaban otras actividades como el sector servicios y la construcción.

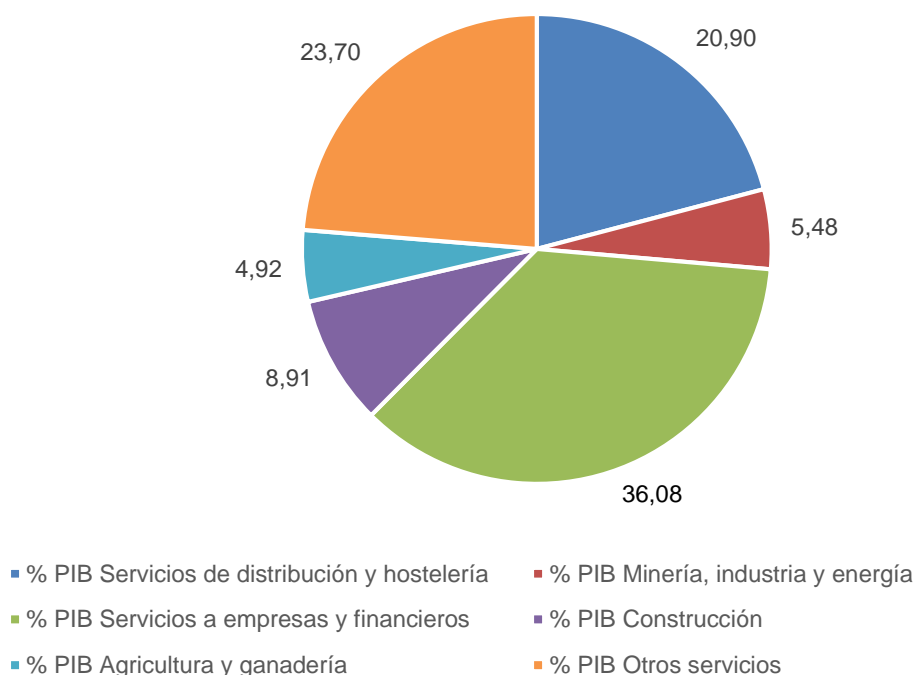
En la actualidad la agricultura es una actividad poco representativa en la estructura económica de Ambite pues un 9,8% de los trabajadores ocupados del municipio están dedicados a esta actividad.

Según los datos disponibles de los censos agrícolas, en el municipio de Ambite la superficie agrícola por habitante ha disminuido de 8,78 Ha en 1989 a 1,90 Ha en el Censo Agrario de 2009, siendo el 37,79% de las explotaciones destinadas a pasto permanentes y un 61,36 % a tierras labradas. En cuanto a la ganadería el municipio contaba en 2009 con 0,47 unidades ganadera per cápita (99,23% de porcino y 0,77% de equino).

8.2.1.2. Sector secundario

El sector secundario es aquel que engloba las actividades destinadas a transformar la materia prima extraída en el sector primario.

Dentro del sector secundario destaca la **construcción**, que supone el 17,4% de los trabajadores ocupados del municipio dedicados a esta actividad. Por otra parte, la **industria** tiene poca importancia en el municipio, con un porcentaje del 2,2%.

La actividad edificatoria registrada en Ambite ha seguido un proceso especialmente significativo entre 1997 y 2013, año en el que sufre un desplome con cierto retardo respecto a la crisis inmobiliaria a nivel nacional que comenzó en 2008. Vive un repunte entre los años 2015 y 2017 sin un mantenimiento en la actividad en años posteriores.



Figura 58. Licencias concedidas de obras en Ambite. Fuente: Fuente: Instituto de la Estadística de la Comunidad de Madrid. Elaboración propia.

8.2.1.3. Sector terciario

El sector terciario o sector servicios engloba todas aquellas actividades que no incluyen producción ni transformación, sino que ofrecen servicios para satisfacer las necesidades de la población. Dentro de este sector se incluyen servicios tales como el comercio, los transportes, la comunicación, las finanzas, el turismo, la hostelería, el ocio, la cultura, espectáculos, la administración pública, etc.

Ambite cuenta con un porcentaje mayoritario de trabajadores empleados en actividades terciarias, como el comercio, la hostelería, la administración pública, las entidades financieras, etc, suponiendo un 70,7% de los trabajadores ocupados del municipio los dedicados a esta actividad.

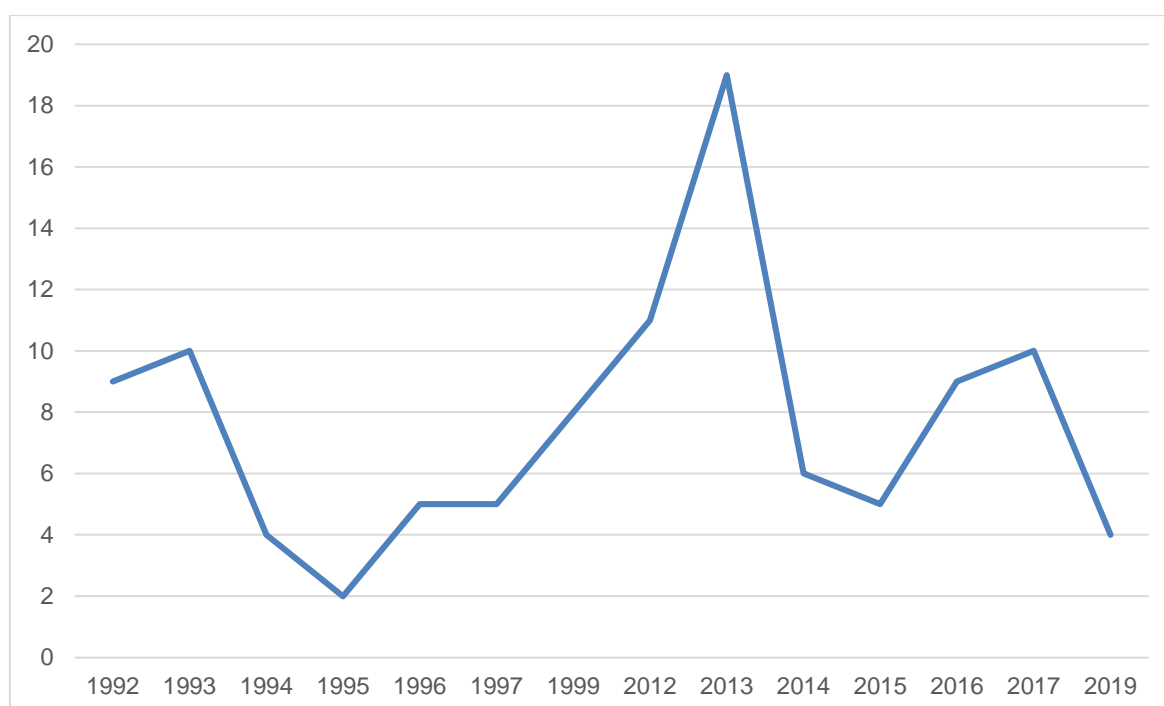
8.2.2. Empleo

Como ha quedado analizado en puntos anteriores, en el Municipio de Ambite se encuentran dados de alta como trabajadores menos de 100 personas, por lo que está lejos de tener capacidad para emplear a toda su población. Aunque este problema se solventa parcialmente mediante la movilidad laboral a otros municipios de su entorno, supone que tenga una de las tasas de empleo más bajas de la región.



Figura 59. Distribución de los parados según grupo de edad. Fuente: Atlas Digital de las áreas Urbanas. SEPE. 2020.



Figura 60. Distribución de los parados según grupo de edad. Fuente: Atlas Digital de las áreas Urbanas. SEPE. 2010.

En cuanto a la distribución de paro por rama de actividad, se sigue el patrón del resto de la región madrileña, proviniendo el mayor porcentaje de personas en paro del sector servicios.

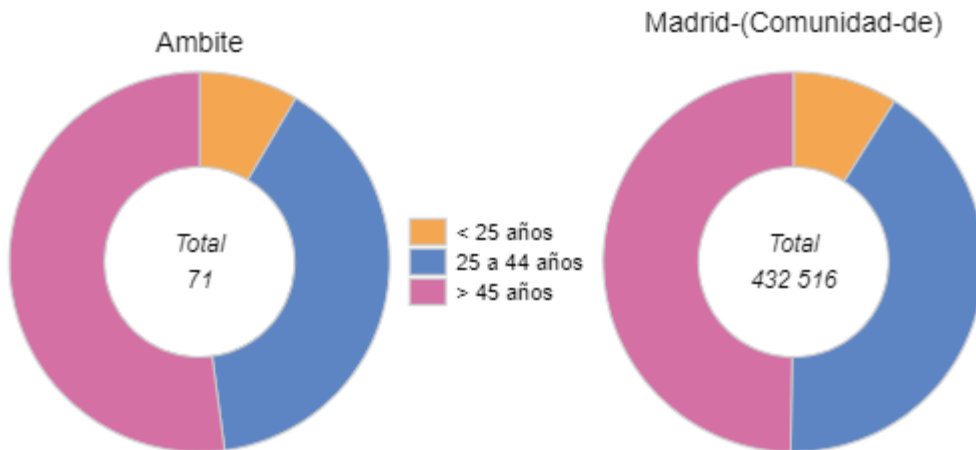

Figura 61. Distribución de los parados según rama de actividad. Fuente: Atlas Digital de las áreas Urbanas. SEPE. 2020.



Figura 62. Distribución de los parados según rama de actividad. Fuente: Atlas Digital de las áreas Urbanas. SEPE. 2010.

Además, podemos observar como, en la última década, y en línea con las dinámicas del resto de la región (y del país), se ha producido una importante feminización del paro. Mientras que en 2010 las mujeres en situación de desempleo eran minoría en relación a los hombres, los datos de 2020 muestran como esa realidad se ha invertido, siendo la mayoría de paradas mujeres.

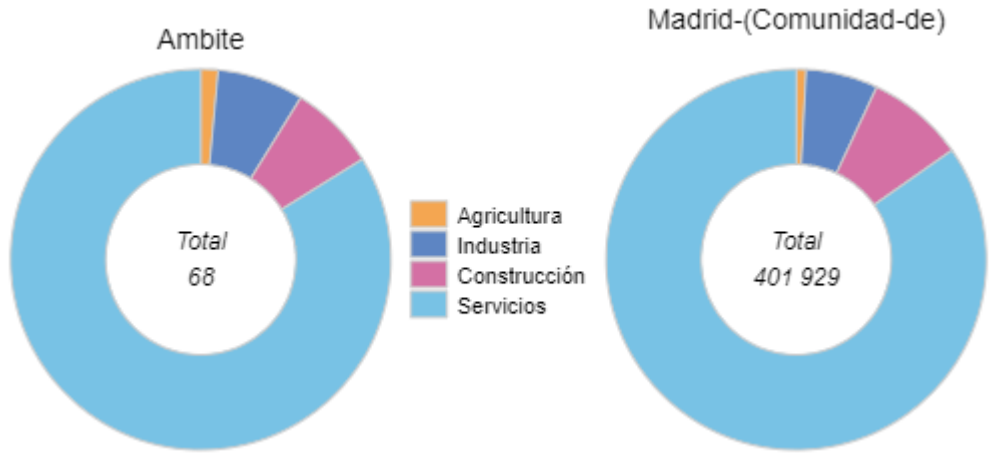
Por otro lado, según datos proporcionados por el Instituto de Estadística de la Comunidad de Madrid correspondientes al año 2020, donde se analiza la población en paro en función de los distintos sectores de actividad, podemos sacar conclusiones similares.

Sector de Actividad	Total	
	Habitantes	%
Agricultura	1	1,5%
Industria	5	7,4%

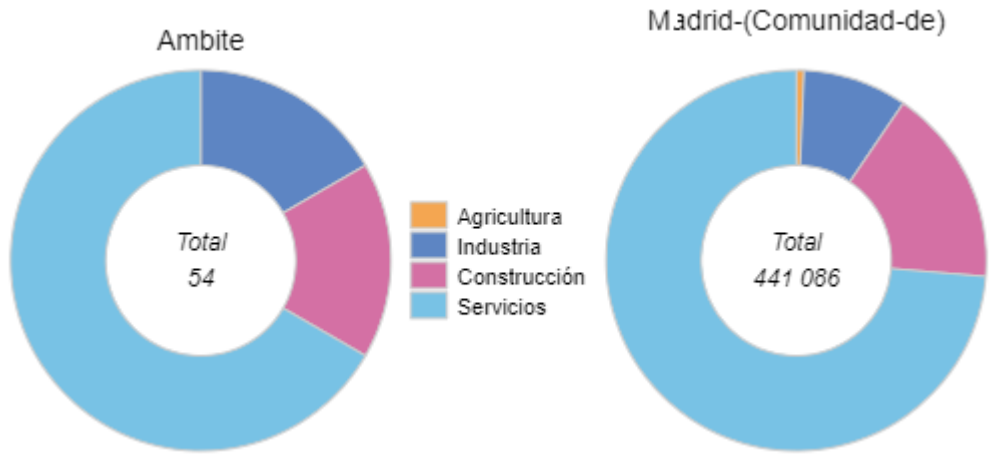
Sector de Actividad	Total	
	Habitantes	%
Construcción	5	7,4%
Servicios	57	83,8%
Total	68	100,00%

Tabla 30. Paro por sector de actividad. Año 2020 (Fuente: Instituto de Estadística de la Comunidad de Madrid)



Figura 63. Distribución de los parados según sexo. Fuente: Atlas Digital de las áreas Urbanas. SEPE. 2020.



Figura 64. Distribución de los parados según sexo. Fuente: Atlas Digital de las áreas Urbanas. SEPE. 2010.

Según los datos proporcionados por el Instituto de Estadística de la Comunidad de Madrid en el año 2020 se ha registrado un total de 71 personas en paro en el municipio de Ambite, lo que supone una ratio de 9,69 personas en paro por cada 100 habitantes.

Tal como se observa en los gráficos, la evolución de la población en paro en el municipio experimentó un crecimiento significativo desde el año 2013 (70 parados) hasta el año 2016 (79 parados) donde alcanzó su

máximo. Sin embargo, a partir del año 2017 se registra un descenso del desempleo en Ambite, llegando a reducirse a 53 parados en 2019, aunque en 2020 volvió a subir a 71 parados.

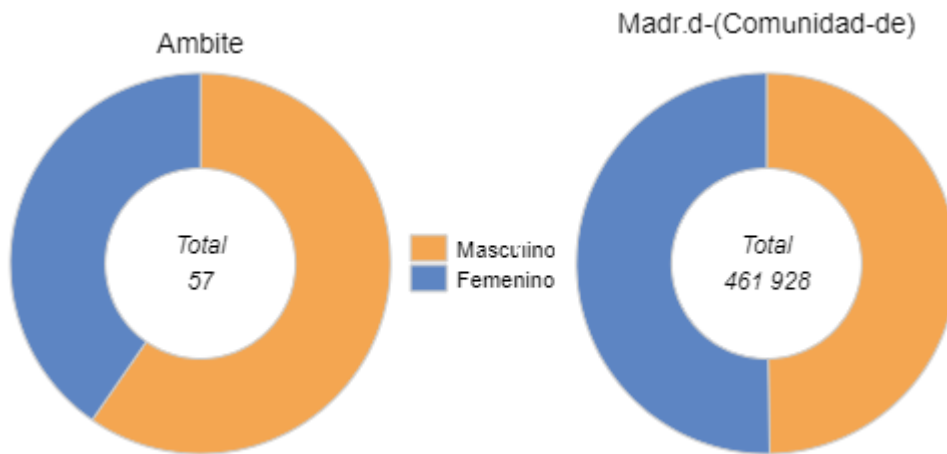

Figura 65. Evolución del número de parados. Fuente: Atlas Digital de las áreas Urbanas. SEPE.

Año	Total paro	Hombres parados	Mujeres paradas	Hombres %	Mujeres %
2010	57	34	23	59,6	40,4
2011	55	27	28	49,1	50,9
2012	51	28	23	54,9	45,1
2013	70	39	31	55,7	44,3
2014	64	34	30	53,1	46,9
2015	77	33	44	42,9	57,1
2016	79	42	37	53,2	46,8
2017	70	39	31	55,7	44,3
2018	52	24	28	46,2	53,8
2019	53	19	34	35,8	64,2
2020	71	25	46	35,2	64,8

Tabla 31. Datos de desempleo entre 2010 y 2020. Fuente: elaboración propia con datos del SEPE

La tasa de desempleo municipal de Ambite se sitúa dentro de los índices más altos autonómicos y nacionales. A continuación, se adjunta un mapa con la ratio de personas paradas por cada 100 habitantes en los municipios de la Comunidad de Madrid, donde se puede observar que las áreas con mayores ratios de paro se localizan principalmente en el sur y en el este del territorio de la Comunidad de Madrid.

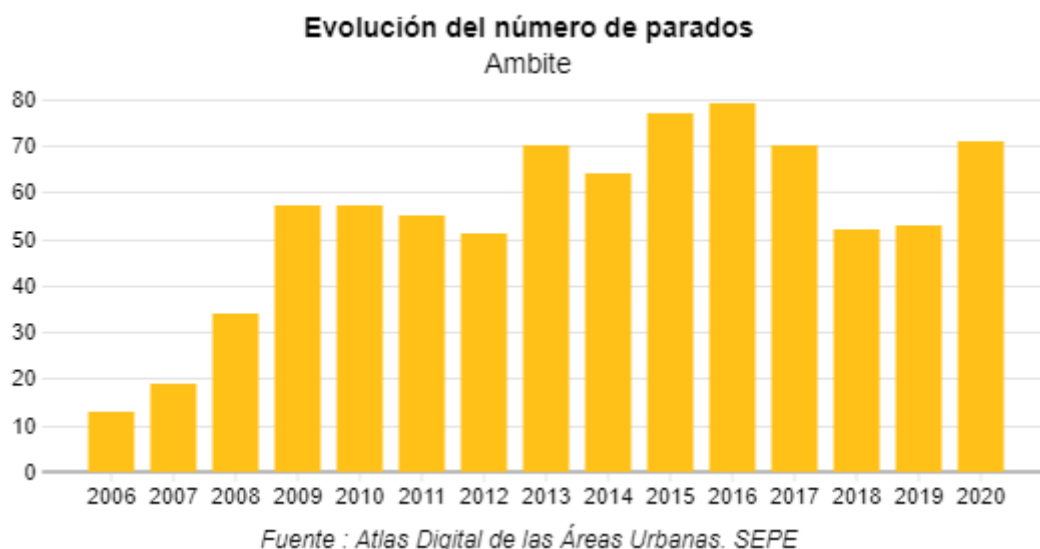

Figura 66. Paro registrado por 100 habitantes en los municipios de la Comunidad de Madrid 2019 (Fuente: Instituto de Estadística de la Comunidad de Madrid).

En ambos cuanto a rango de edad. Podemos apreciar como el desempleo en menores de 25 años es inapreciable, motivado entre otros factores por la continuación en el sistema educativo de tramos de edad cada vez más amplios.

Años	Total	
	Habitantes	%
< 25 años	6	8,5%
25 a 44 años	28	39,4%
> 45 años	37	52,1%
Total	71	100,00%

Tabla 32. Paro por grupos de edad. Año 2020. (Fuente: Instituto de Estadística de la Comunidad de Madrid)

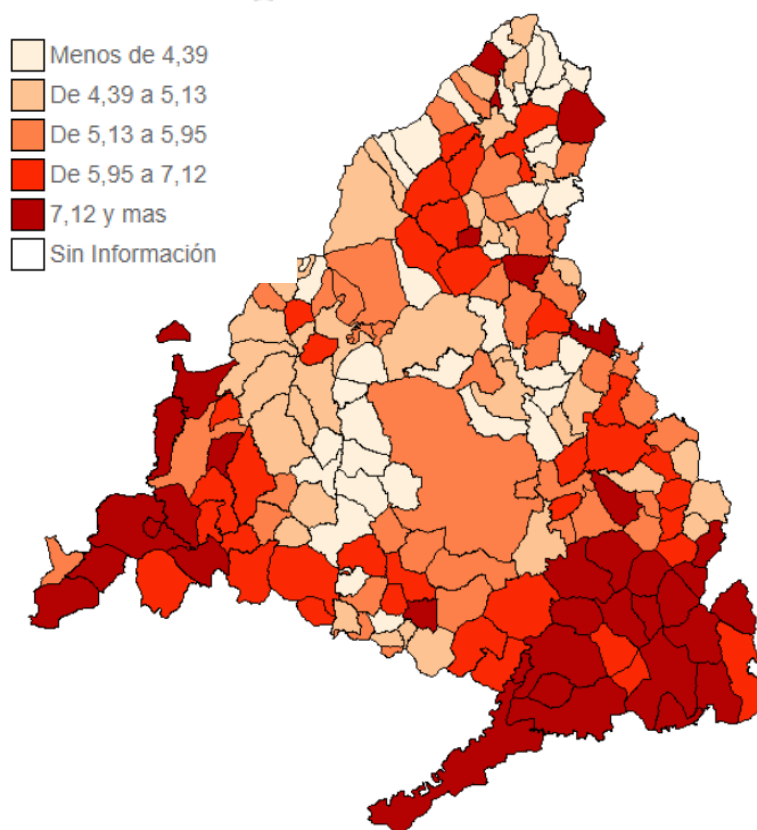
En relación al número de parados según su origen y sexo, tanto en el conjunto de parados de nacionalidad española como extranjeros, el porcentaje de mujeres es mayor al de hombres, enfatizándose la tasa de desempleo en el caso de mujeres extranjeras.

Nacionalidad	Hombres		Mujeres		Total	
	Habitantes	%	Habitantes	%	Habitantes	%
Españoles	21	47%	24	53,33%	45	76,27%
Extranjeros	2	14%	12	85,71%	14	23,73%
Total	23	38,98%	36	61,02%	59	100,00%

Tabla 33. Paro por nacionalidad. Año 2020 (Fuente: Instituto de Estadística de la Comunidad de Madrid)

En cuanto a la nacionalidad de las personas desempleadas, el 76,20% de los parados en el municipio de Ambite son españoles, mientras que el restante 23,73% lo constituyen los parados de origen extranjero.

Por otro lado, incluimos un análisis de renta del municipio de Ambite.

En 2019 Ambite se sitúa como el municipio nº148 con una mayor renta bruta media en la Comunidad de Madrid y el nº1898 a nivel Nacional (sin PV y Navarra).

Según los datos hechos públicos por el Ministerio de Hacienda la renta bruta media por declarante, en el municipio de Ambite en 2019 fue de 22.872€, -49€ menos que en el año 2018. Una vez descontada la liquidación por IRPF y lo aportado a la Seguridad Social la renta disponible media por declarante se situó en 19.506€, 127€ más que en el año 2018.

EVOLUCIÓN DE LA RENTA MEDIA EN AMBITE				
Año	Renta Bruta	Var	Renta Disponible	Var
2019	22.872 €	-49€ (-0,21%)	19.506 €	127€ (0,65%)
2018	22.921 €	1.968€ (8,59%)	19.379 €	1.684€ (8,69%)
2017	20.953 €	181€ (0,86%)	17.695 €	72€ (0,41%)
2016	20.772 €	221€ (1,06%)	17.623 €	20€ (0,11%)
2015	20.551 €	-435€ (-2,12%)	17.603 €	-289€ (-1,64%)
2014	20.986 €	743€ (3,54%)	17.892 €	748€ (4,18%)
2013	20.243 €	0€ (0,00%)	17.144 €	0€ (0,00%)

Tabla 34. Evolución de la Renta en el municipio. Fuente: INEM

Capítulo 9. ANÁLISIS DE LA ESTRUCTURA URBANA

9.1. Introducción

En este capítulo se realiza un análisis de la estructura urbana de Ambite, comenzando por una descripción del proceso histórico de formación y crecimiento del núcleo de población. Se incluye un estudio morfológico de la estructura urbana actual y su evolución.

Asimismo, se aporta un estudio de la estructura de la propiedad y se efectúa el análisis parcelario y de la edificación. Finalmente, se concluye con una descripción de la situación de la vivienda en Ambite y un análisis del tejido comercial en el municipio.

9.2. Proceso histórico de formación y crecimiento de Ambite

Las primeras referencias de Ambite han demostrado su vinculación histórica con las tierras a orillas del río Tajuña. Aprovechando las suaves pendientes de los cerros la mayoría de los asentamientos se levantaron en la orilla derecha del río. Se piensa que hubo pobladores en la Edad de Bronce (1.700 a.C.) como atestiguan los restos encontrados en la localidad próxima de Olmeda de las Fuentes.

Los primeros asentamientos humanos que se conocen en esta zona son de época prerromana: iberos en primer lugar y, posteriormente, celtas y celtíberos. Posteriormente con la llegada de la romanización se asientan en la zona la tribu de los Carpetanos, los cuales vivían en cuevas que aún se pueden encontrar en Tielmes, Perales de Tajuña y Estremera. En esta época se construyen calzadas para comunicar las distintas zonas e importantes puentes y accesos sobre el Tajo.

Con la caída del imperio romano llegan los pueblos germánicos entre los siglos V y VIII, posteriormente las invasiones islámicas y la conquista de los reinos cristianos, momento en el cual aparece la primera referencia documental sobre Ambite. La frontera del Tajo se vio bajo un continuo cambio de manos durante las batallas de finales del siglo XI y principios del XII, teniendo como disputa principal la ciudad de Alcalá de Henares. Finalmente, en 1118, se logra la definitiva conquista de Alcalá por los reinos cristianos, siendo seis años después cuando se fecha un documento de 1124 que habla de la existencia de Ambith et Balmores (Ambite).

Desde la Edad Media, Ambite ha estado vinculada con la llamada Tierra de Alcalá, aldeas que dependientes del alfoz complutense conformaban el Común de Villa y Tierra alcalaina. Ambite, junto a Santorcaz, Los Santos de la Humosa, Ajalvir y Daganzuelo, formaron el territorio denominado Las Cámaras; siendo la característica común de la zona la existencia de algún tipo de residencia para el entonces dueño de dichas tierras y su corte, el arzobispo de Toledo. Consolidados los territorios de la Tierra de Alcalá, durante el siglo XV se impulsó la autonomía de sus aldeas, Ambite es conocida como villa en 1537.

El origen de la localidad de Ambite, en media ladera pero cercana al río Tajuña, indica un aprovechamiento temprano de la vega cultivable sin ocupar los terrenos más fértiles. El trazado urbano parece provenir de un cruce de caminos: aquel que proviene de Orusco, que coincide con parte de la actual carretera, pasa por la

iglesia, se prolonga en el denominado de la Vega y va paralelo al río, que es el que proporciona la forma alargada del núcleo, y otro menor originado en Olmeda de las Fuentes y que discurre paralelo al Barranco del Arca, donde se hallaba la fuente homónima y al parecer origen de los primeros asentamientos del término municipal, que al desplazarse hacia el Tajuña pudieron dar lugar al núcleo primitivo de Ambite.

En el área donde se conecta ambas vías, entre las calles principales- Mayor y Vega-, se encuentran las manzanas más compactas y las construcciones más antiguas, y en este punto se encontraba el palacio original, antes del levantamiento del actual en el siglo XVII.

La parte occidental, en dirección hacia Olmeda y Orusco y situada en plena ladera, tenía un carácter de menos densidad, con edificaciones más dispersas y en mayor contacto con los labrantíos y eras. Hacia el sureste, debió existir desde antiguo un vado o paso sobre el río Tajuña que en las Relaciones de Felipe II ya se menciona, y que llevaba a Brea y a Albares; este camino surgía de la iglesia por el denominado camino del Molino, que dio origen al barrio de Abajo, también disperso y de desarrollo posterior; en contacto con la vega, tiene, por tanto, un fuerte carácter agrícola.

La villa adquirió la categoría de vizcondado a principios del siglo XVII, al serle otorgado el título de vizconde de Ambite a don Alonso Peralta y Cárdenas, importante diplomático de la Corona española en tiempos de Felipe II, descendiente de una de las familias nobles más importante de la época. Fue embajador en Inglaterra entre los años 1638 y 1655, miembro de los Consejos de las Indias y de Estado; con su presencia convirtió a la villa en un lugar elegido para el descanso de la corte de Felipe II. En esta época el municipio era conocido como Villahermosa de Ambite.

El río Tajuña y sus aguas, con sus afluentes, caceras y manantiales, ha sido históricamente el principal administrador de agua para los terrenos de regadío de la vega; esto ha influido positivamente desde siempre en las actividades productivas del municipio, desarrollándose una importante actividad agrícola y ganadera que ha sido la principal fuente de riqueza del municipio.

En la segunda mitad del siglo XVIII, bajo el reinado de Carlos III, se incrementó la red de caminos en toda la provincia y se acometieron las primeras reformas de carácter urbano en la localidad, sufriendo el pueblo una considerable transformación. Las tierras del Tajuña fueron también objeto del desarrollo industrial que Juan de Goyeneche impulsó en la zona; concretamente la transformación del cáñamo y el esparto para fines textiles, así como la aparición de varios molinos hidráulicos que supusieron una inyección de revitalización para el municipio, gracias a los manantiales de agua que había en el término.

En el siglo XIX, el esplendor industrial de principio de siglo vino por la misma dedicación, la transformación textil y una modesta contribución a la transformación del papel. Sin embargo, las actividades industriales fueron retrocediendo con el paso del tiempo hasta llegar a su decadencia y, a mediados del siglo XIX, el campo vuelve a ser el sostén de la población.

El final del siglo XIX y principios del XX se caracterizan por un apogeo de progreso industrial característico de esos tiempos, acompañado por la llegada del tren años más tarde, junto con la luz y la construcción de la carretera. A finales del siglo XIX, se inauguró la vía férrea que unía Madrid con Arganda cuyo recorrido paralelo al río Tajuña tenía un carácter eminentemente agrícola (remolacha para la azucarera y frutas y hortalizas de la vega que se vendían en el Mercado de la Cebada de la calle Toledo en Madrid).

Durante la Guerra Civil el ejército republicano se instaló a lo largo del Tajuña con cuarteles en casi todos los pueblos y las tropas nacionales próximas al Jarama. Ambite se convirtió en refugio de los pueblos vecinos situados en la línea de fuego. Tras el período de la guerra, el municipio se mantuvo gracias a la agricultura de subsistencia proporcionada por el minifundio, lo que le llevó incluso a crecer en población. Sin embargo, el enorme desarrollo que experimentó la ciudad de Madrid fue un claro reclamo para la población rural madrileña, lo que agudizó la despoblación y provocó grandes vacíos demográficos que a día de hoy siguen siendo palpables. El municipio cuenta con una de las mayores tasas de desempleo de la Cuenca del Tajuña, los mayores porcentajes de población ocupada se dan en el sector servicios y agrario, con ocupaciones puntuales en industria y construcción.

9.3. Estructura urbana. Análisis morfológico.

9.3.1. Accesibilidad y conexiones

Pese a que se encuentra alejado de las principales vías de comunicación supramunicipales de la región madrileña, cuenta con una buena conectividad con el resto de municipios del Tajuña a través de la carretera M-215/M-204, que atraviesa de norte a sur el municipio en paralelo al río (CM-2031 cuando cruza a la provincia de Guadalajara). Esta carretera conecta hacia el sur con los principales municipios de la cuenca del Tajuña, y enlaza en el término municipal de Perales de Tajuña con la autovía A-3, que es la autovía más cercana a Ambite y la que permite su conexión con la capital madrileña, con un trayecto de algo menos de una hora de duración. Por otro lado, y continuando hacia el norte por la M-215, se encuentra a unos 45 minutos de la capital de Guadalajara.



Figura 67. Imagen del municipio y de la red viaria próxima.

Por el término municipal pasan 3 líneas de autobuses interurbanos que lo conectan tanto con la capital como con otros núcleos de su entorno:

- 260 | Alcalá de Henares – Ambite – Orusco
- 322 | Arganda del Rey (Hospital) – Ambite
- 326 | Madrid (Conde de Casal) – Mondéjar – Driebes

Por otro lado, cabe destacar que ninguna línea ferroviaria para por el municipio de Ambite.

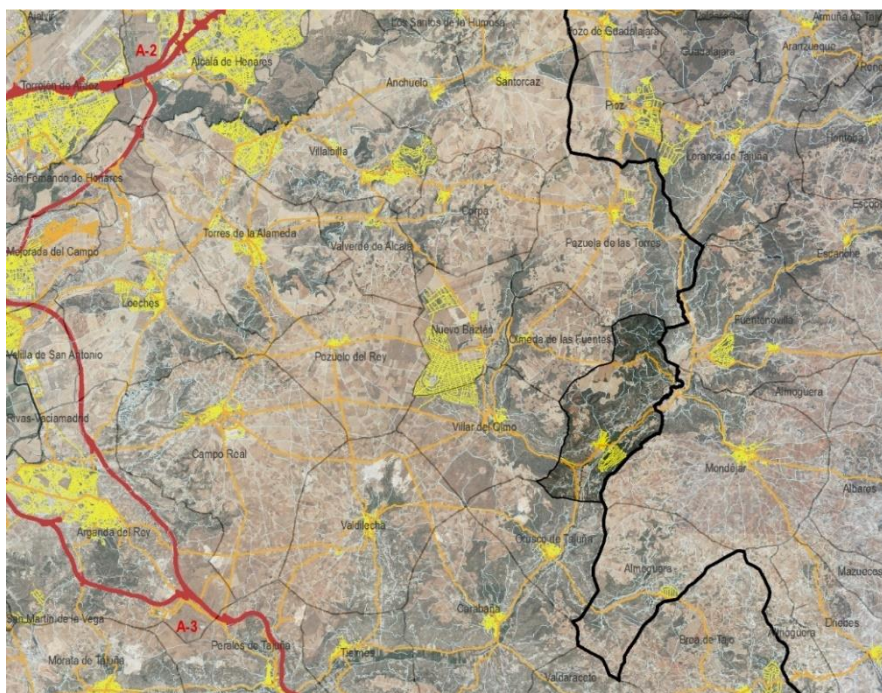
9.3.2. Morfología y evolución de la estructura urbana

El municipio de Ambite se inserta en la vega del Río Tajuña, que comprende municipios tanto de Guadalajara como de Madrid (el propio Ambite se encuentra en la frontera entre ambas provincias), y pertenece a lo que en Madrid se denomina como comarca de la Cuenca del Tajuña, que incorpora también municipios que por los que no pasa el propio río. El municipio cuenta con dos núcleos de población: el casco urbano y una urbanización posterior. Ubicados ambos en la zona central del municipio, pero separados por el cauce del río Tajuña y la carretera M-215. Al nordeste de este eje se ubica el casco antiguo tradicional, en una ladera que desciende hacia el sur y con una estructura orgánica e irregular. Al sudeste del río se halla una urbanización con origen en un PERI desarrollado en la segunda mitad del siglo XX, con una estructura más ordenada y cuadrículada.

9.3.3. Estructura urbana

La estructura parcelaria de Ambite es bastante heterogénea, generando dos modelos de ciudad diferentes en cada núcleo:

9.3.3.1. Casco urbano

El casco urbano aparece como un conjunto a media ladera, con un desarrollo longitudinal y con alineaciones muy fragmentadas por imposición de la topografía y el crecimiento no planificado. La trama procura desarrollarse paralela a las curvas de nivel y en el sentido de circulación de los vientos dominantes, favoreciendo la ventilación de la posible humedad del río y consiguiéndose la menor pendiente de las calles.

La evolución histórica del casco antiguo se produce en una serie de fases diferenciadas. El compacto núcleo original alrededor de la iglesia va a presentar un doble desarrollo en los siglos XVII y XVIII: hacia el norte en dirección al nuevo palacio del marqués de Legarda y hacia el suroeste, al organizarse la carretera actual apoyada en el nuevo puente de piedra sobre el Tajuña, que discurría desde Orusco hacia Albares sin pasar por Ambite. Este crecimiento originó las construcciones de la glorieta de los Caídos, que iniciaron la compactación de esta zona de baja densidad. Estos desarrollos apoyados en los caminos proporcionaron a Ambite un trazado típico de mancha de aceite que se mantuvo hasta bien entrado el siglo XX, con la definitiva colmatación del casco histórico.



Figura 68. Término de Ambite 1860. Archivo Topográfico. Dirección General del Instituto Geográfico y Estadístico.



Figura 69. Núcleo de población de Ambite, 1892. Instituto Geográfico Nacional



Figura 70. Orto fotografía del casco de Ambite en 1956-57. IGN. Vuelo Americano, serie B

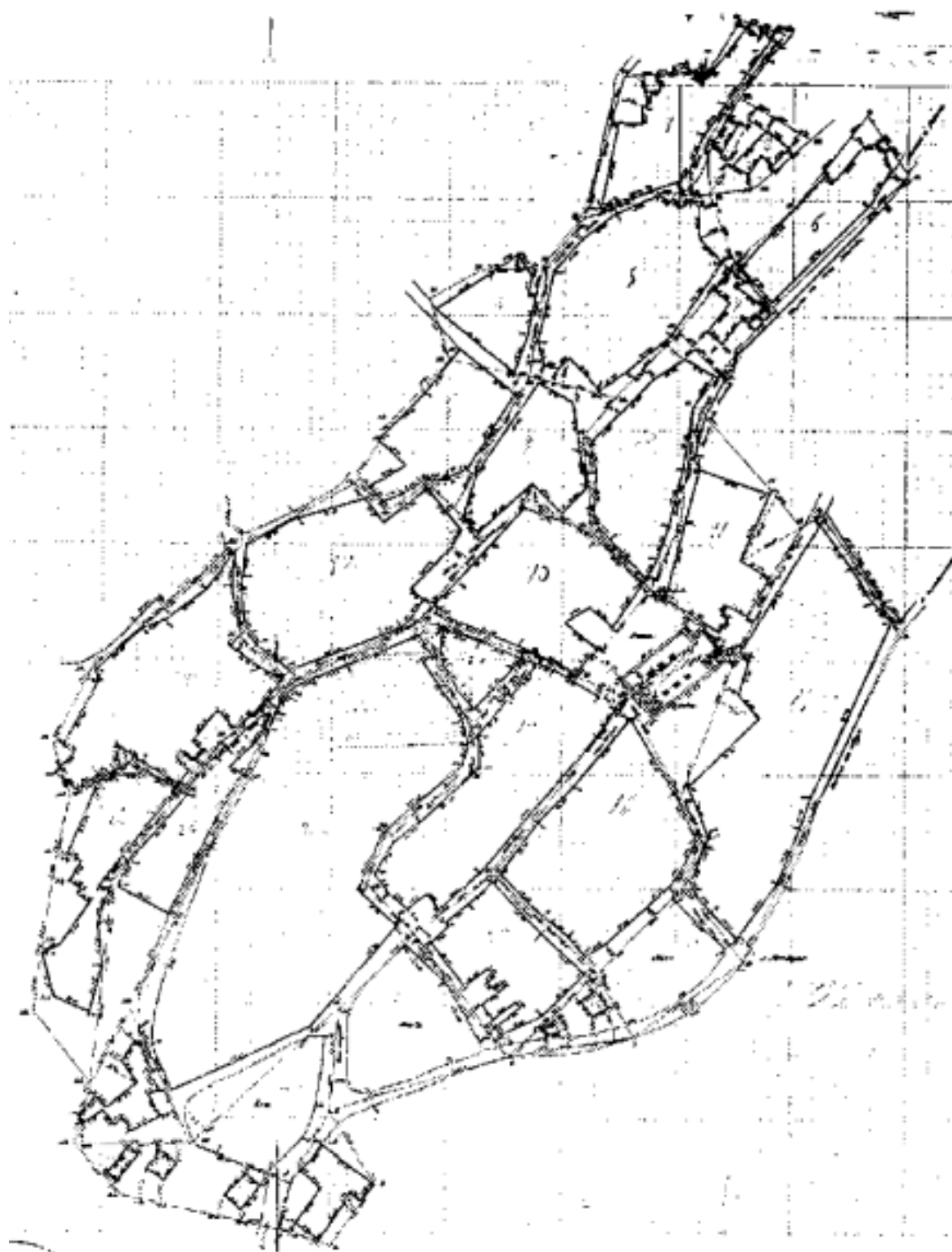

Figura 71. Relación de los elementos principales del núcleo. Estudio del uso y trazado de los espacios colectivos en los núcleos de la provincia de Madrid, 1983.

Hasta los años 50, existía únicamente la zona del propio casco antiguo de edificación tradicional entre medianeras. Entre este punto y los años 90 se producirá el mayor crecimiento en cuanto a ocupación de suelo,

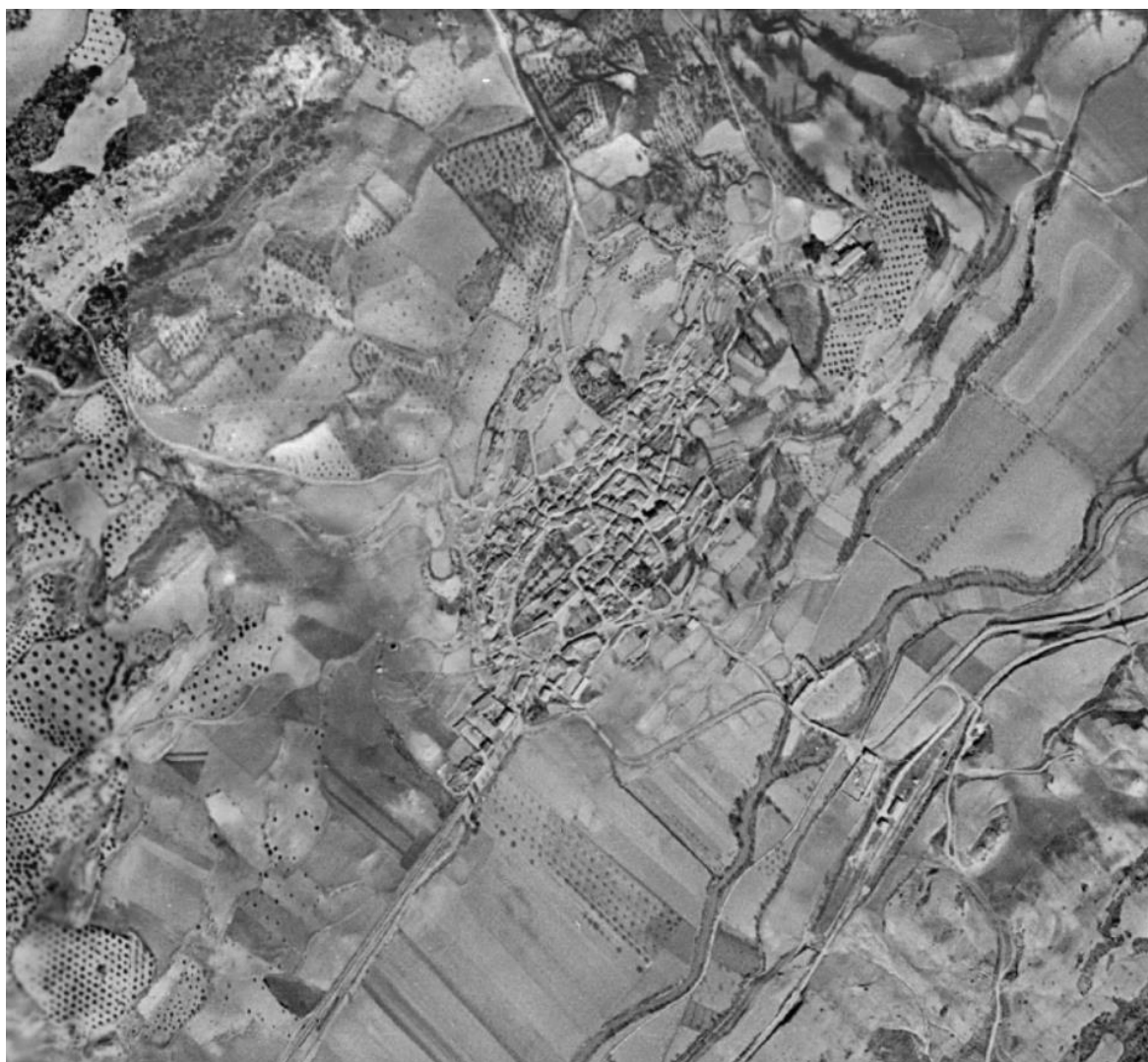
desarrollándose la mayoría de los ensanches de unifamiliares al sur de la vía pecuaria. En este momento ya podemos distinguir la traza completa del casco tal y como es hoy.

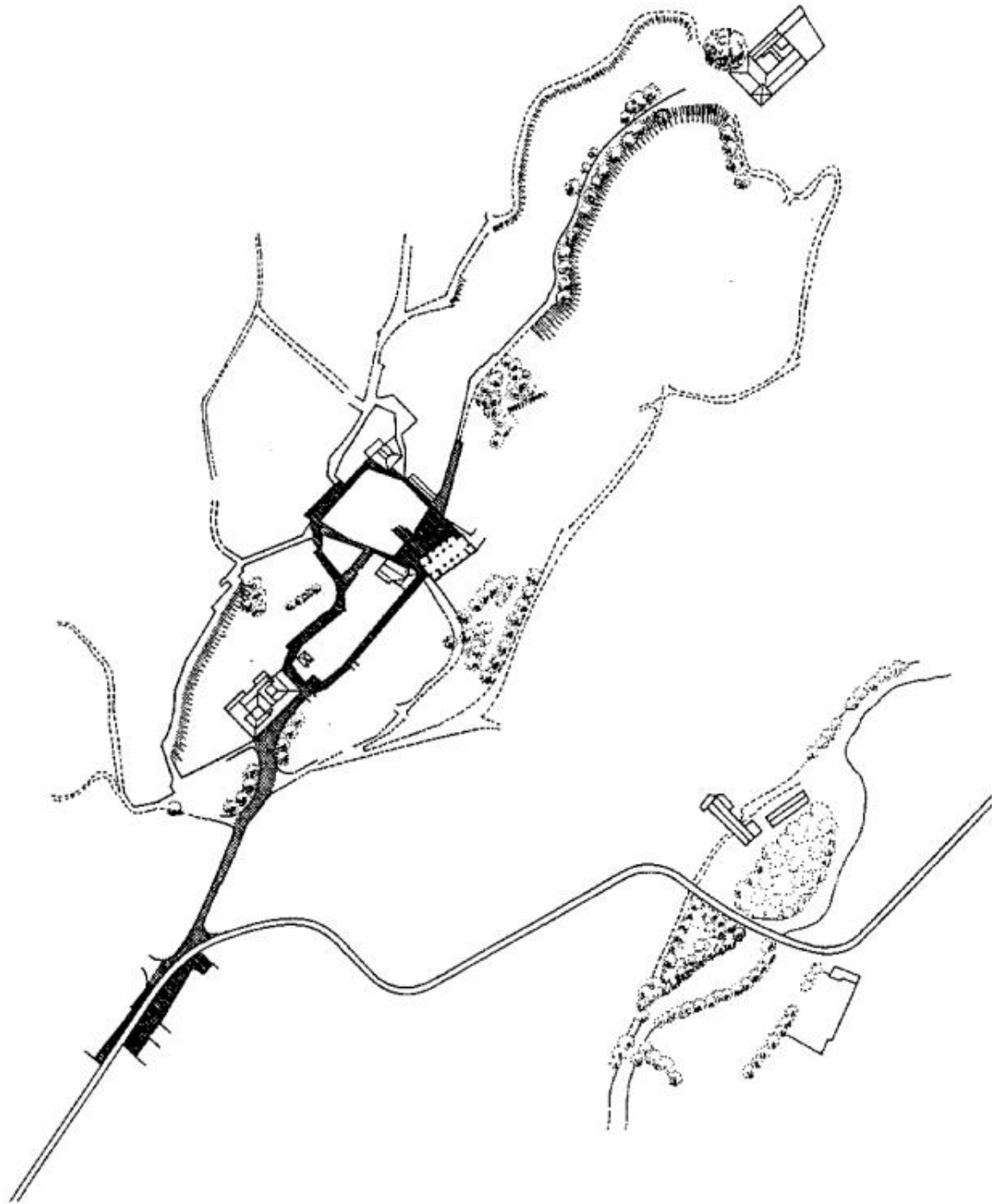

Figura 72. Orto fotografía de Urbanización de Ambite en 1997-98. IGN. Vuelo OLISTAT

Entre los 90 y 2006, los principales crecimientos se dan por ocupación progresiva de los solares contenidos en los ensanches de la etapa anterior, que permanecían vacantes en la mayoría de los casos.



Figura 73. Orto fotografía de Urbanización de Ambite en 2006. IGN. Vuelo PNOA 2006

Desde 2006 hasta la actualidad y a causa de una crisis que afectó a toda la región, se produjo un estancamiento del crecimiento, limitándose únicamente a actuaciones aisladas de edificación de solares.

Como se aprecia en la anterior imagen y en las siguientes (2006-2018), la estructura de la población no ha experimentado cambios entre 2006 y 2018, de forma que los crecimientos se han limitado a la construcción esporádica de solares vacantes en el interior de la trama urbana.



Figura 74. Orto fotografía de Urbanización de Ambite en 2012. IGN. Vuelo PNOA 2012



Figura 75. Orto fotografía de Urbanización de Ambite en 2018. IGN. Vuelo PNOA 2018

Además, en este período, tras 2006 y hasta la actualidad, (en paralelo a una crisis que afectó a toda la región de forma similar), se produjo un estancamiento del crecimiento, limitándose únicamente a actuaciones aisladas de edificación de solares. Aún hoy en día permanecen vacantes muchas de las parcelas del tejido del casco.

Podemos establecer por tanto 2 etapas diferenciadas en el crecimiento y consolidación del casco urbano de Ambite:

- Entre el siglo XVII-XIX se produce el desarrollo longitudinal del núcleo original hacia el norte en dirección al palacio del marqués de Legarda y hacia el suroeste en dirección a la carretera que une Orusco con Albares, de forma paralela a las curvas de nivel e iniciándose la compactación de las zonas de baja densidad.
- Entre 1950 y 1990, se lleva a cabo la colmatación del casco urbano con una superficie de 39ha con un carácter disperso en cuanto a su grado de consolidación, aparecen manzanas compactas en el núcleo original rodeado por ensanches de viviendas unifamiliares.



Figura 76. . Esquema de crecimiento de Ambite. Elaboración propia

Actualmente el casco antiguo se configura en torno a dos elementos estructurantes: el eje del río Tajuña y la carretera, que funciona como límite sudeste al que mira el pueblo, y la vía pecuaria (Cordel de las Merinas), perpendicular al anterior, que recorre todo el casco con un trazado marcadamente irregular.

A partir de esta vía pecuaria se desarrollan el resto de viarios de la localidad, igualmente irregulares, fuertemente condicionados por la topografía. La tipología residencial predominante es la vivienda unifamiliar, aunque en el núcleo central existen edificios multifamiliares.

En cuanto al tipo edificatorio, existen diferencias marcadas entre el núcleo antiguo, en el que predomina la edificación entre medianeras, y los ensanches más recientes, en los que predomina la edificación aislada o pareada.

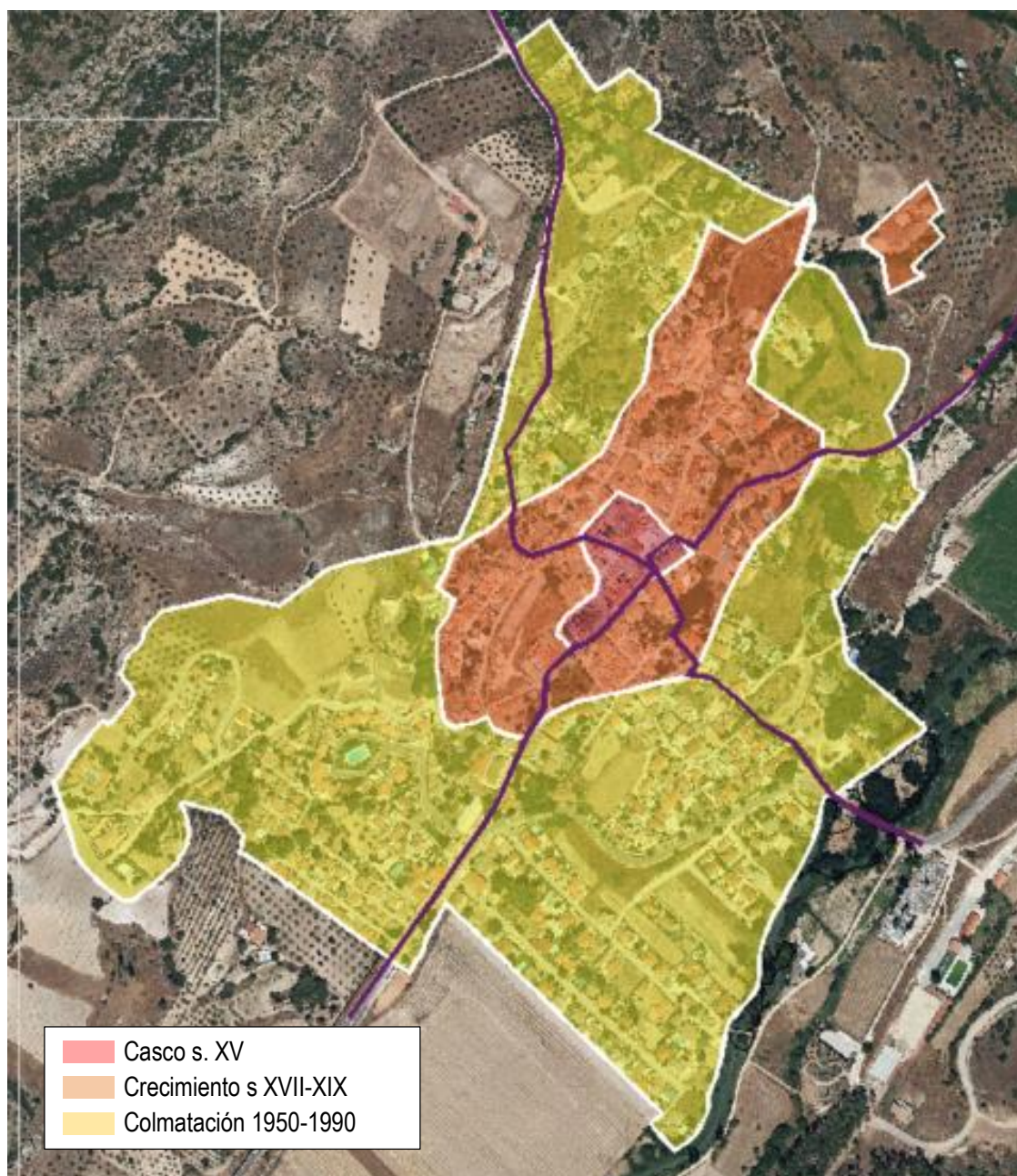

Figura 77. Estructura catastral del casco antiguo. Elaboración propia.

9.3.3.2. Urbanización Sierra de Tajuña

La evolución histórica de la urbanización de Sierra de Tajuña no es tan progresiva como en el caso del casco histórico. En los años 50 no tenemos aún rastro de la urbanización, ya que se proyectó con posterioridad al vuelo americano (1956-57).



Figura 78. Orto fotografía de Urbanización de Ambite en 1956-57. IGN. Vuelo Americano, serie B

En la imagen aérea de 1997-98 ya podemos ver como se ha iniciado la urbanización de todos los viarios del ámbito, y empiezan a encontrarse edificadas algunas de las parcelas de la urbanización.



Figura 79. Orto fotografía de Urbanización de Ambite en 1997-98. IGN. Vuelo OLISTAT

Entre esta fecha y 2006 se produce el mayor incremento de edificabilidad materializada, construyéndose la mayoría de las viviendas hoy existentes. Tras esto, y hasta la actualidad, se han producido pocas nuevas edificaciones, por idénticos motivos a los que planteábamos en el casco. Aún hoy permanecen vacantes gran parte de los solares del ámbito.



Figura 80. Orto fotografía de Urbanización de Ambite en 2006. IGN. Vuelo PNOA 2006



Figura 81. Orto fotografía de Urbanización de Ambite en 2012. IGN. Vuelo PNOA 2012



Figura 82. Orto fotografía de Urbanización de Ambite en 2018. IGN. Vuelo PNOA 2018

Actualmente la urbanización Nuevo Ambite (Sierra de Tajuña) se estructura igualmente en torno a los mismos ejes que el casco, pero al otro lado del río: el eje del Tajuña y la M-215 sirve de límite norte de la urbanización, y el Cordel de las Merinas estructura el propio ámbito, atravesándolo de norte a sur.

La principal diferencia con el casco radica en su origen, que tiene una fuerte incidencia en la imagen urbana que genera. Mientras que el casco, un tejido histórico de crecimiento progresivo, sigue una estructura irregular y orgánica, fruto de sucesivos ensanches no necesariamente planificados, la urbanización al sur tiene un origen planificado (fruto de un PERI) y unitario, por lo que se configura a partir de viarios más regulares (aun con las necesarias adaptaciones a la topografía) y que conforman una unidad completa e independiente.

Los viarios proyectados se abren en espina de pez desde la vía pecuaria, rematando en ocasiones en fondo de saco, para dar servicio a hileras de viviendas aisladas.



Figura 83. Estructura catastral de Sierra de Tajuña. Elaboración propia.

9.3.3.3. Modelo de ciudad

Como hemos analizado, la estructura urbana de Ambite es bastante heterogénea, generando dos modelos de ciudad diferentes en cada núcleo:

- El casco urbano se estructura en dos zonas diferenciadas, pero con lógicas de desarrollo morfológico similares.
 - La zona central, correspondiente con el casco histórico del s.XV y un anillo de ensanche con un crecimiento longitudinal apoyado en los caminos preexistentes hasta el siglo XIX. Aparece como un conjunto a media ladera, con alineaciones muy fragmentadas por imposición de la topografía, organizado en torno a manzanas relativamente pequeñas y morfológicamente

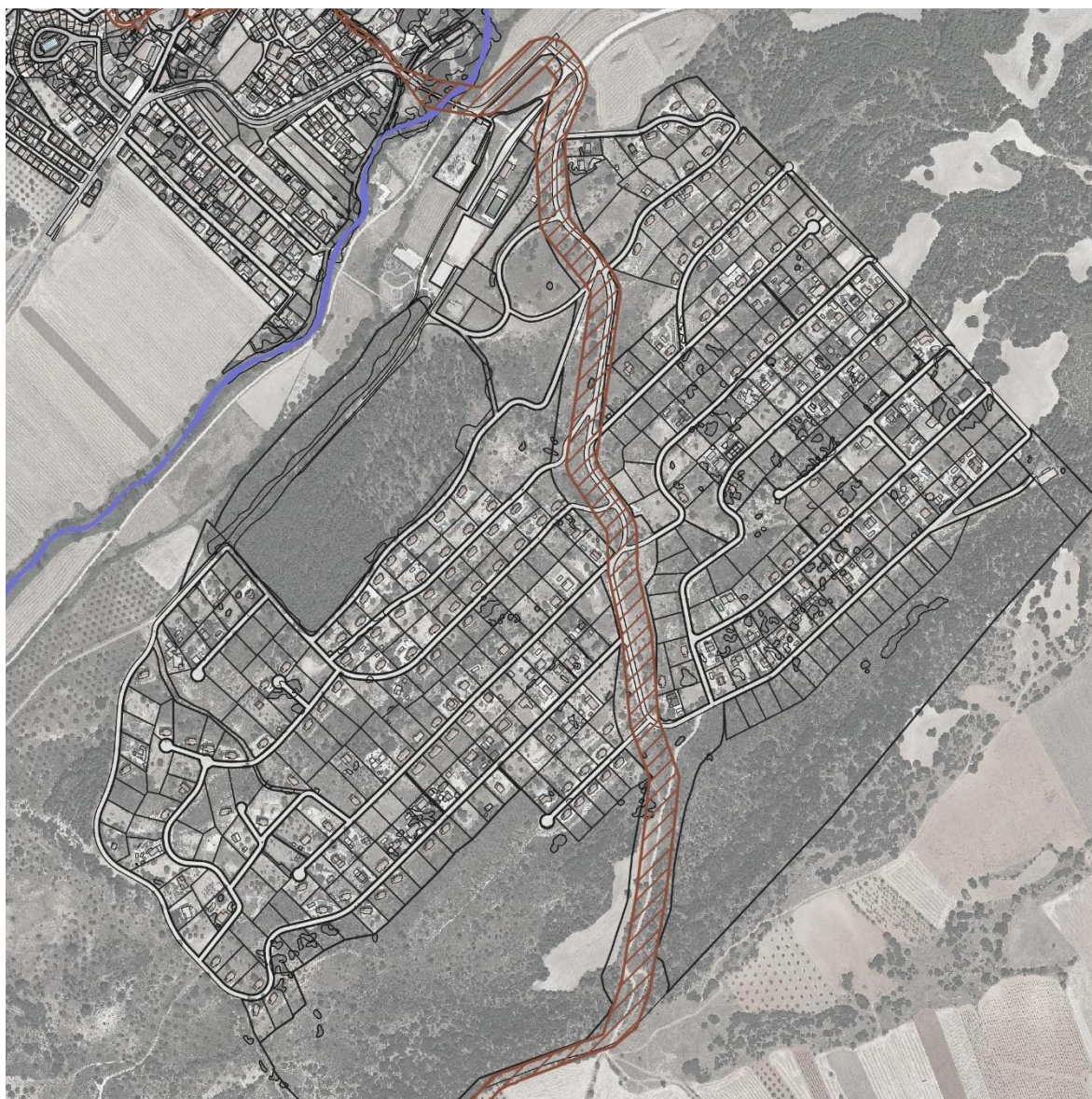
irregulares, con parcelación interior igualmente irregular. Es la estructura típica de un casco histórico de crecimiento más o menos espontáneo.

- Un enanche posterior de colmatación desarrollado a lo largo de la última mitad del XX, que sigue lógicas similares en cuanto al trazado de las manzanas, es decir, morfológicamente irregular, basado en los caminos preexistentes, pero con parcelas de mayor tamaño y tipologías más abiertas (adosadas, aisladas...). El crecimiento en conjunto aparece inconexo con áreas interiores sin urbanizar, faltas de articulación en sí mismas y de cara a futuros desarrollos. El pueblo ha experimentado un crecimiento perimetral sobre todo por la zona de los Cabezos hacia el oeste y el Barranco de San Roque hacia el norte. La zona suroeste no ha presentado crecimiento al encontrarse en terrenos agrícolas de vega bajo la carretera y la zona sureste se encuentra con la barrera del río.

Las dos diferencias principales con el interior del casco radican por un lado en el tamaño de las manzanas, mayores conforme nos alejamos del centro, y la distribución interna de las mismas, que tiende a desvincularse más de la alineación a viario y a acoger mayor diversidad tipológica (principalmente unifamiliares exentos y adosados/pareados), con una distribución más regular fruto de una mayor planificación.

El trazado del casco urbano responde a un esquema axial en el que la calle mayor o principal, en el caso de Ambite es la calle Magistrado Benito Torres que continúa con la calle Comandante Juan Ángel y desemboca en la plaza Mayor, y prosigue en la calle del Teniente Coronel Madariaga que termina en el palacio de Ambite. Por lo tanto, este eje longitudinal conecta todos los espacios y edificios principales del núcleo: la plaza Mayor, donde se alberga las principales funciones públicas y representativas del municipio como el Ayuntamiento y la Iglesia; en la zona sureste del eje se encuentran los principales equipamientos educativos, sanitarios y sociales (Colegio público "3 de mayo", el Consultorio médico local y el Centro de servicios sociales "MISSEM").

- La urbanización Sierra de Tajuña cuenta con un tejido urbano planificado y unitario, con un viario en espina de pez desde la vía pecuaria atravesándolo de norte a sur, la actual avda. de la Cañada, con calles perpendiculares a esta que dar servicio a las parcelas de viviendas aisladas.

Los principales espacios dotacionales se concentran en la zona norte de la urbanización, de marcado carácter deportivo (piscina, campo de fútbol, pista de frontón), y colindante al río aparece el cementerio y la ermita del Santo Angel.

El ámbito está conformado en base a grandes manzanas de proporción alargada de entre 300-500 metros de longitud, dispuestas para albergar dos hileras de unifamiliares cada una. Las manzanas construidas rondan en general los 50/70 m de fondo, de forma que, con unos 30m de frente de parcela, se generan propiedades en torno a 800-1200 m² de suelo. La construcción típica es la vivienda unifamiliar aislada retranqueada del viario, de forma que la configuración de este queda definida por las vallas de propiedad de las parcelas, generalmente de piedra hasta media altura sobre la que se apoya una valla metálica.

9.4. Estructura de la propiedad

9.4.1. Suelo Urbano

A continuación, se muestran datos estadísticos generales sobre la estructura catastral en el Municipio, conforme a la información disponible en la Dirección General de Catastro del Ministerio de Economía y Hacienda correspondiente al año 2021.

ESTRUCTURA CATASTRAL EN SUELO URBANO	
Datos generales	
Año última revisión metodológica	2.021
Número de Titulares	1.361
Unidades Urbanas según uso	
Uso residencial	781 (61,06%)
Uso industrial	91 (7,11%)
Uso deportivo	17 (1,33%)
Otro Uso	390 (30,5%)
TOTAL	1.279 (100,0%)
Valor Catastral de las unidades según uso (euros)	
Uso residencial	35.927.110 (81,5%)
Uso industrial	2.009.620 (4,6%)
Uso deportivo	938.250 (2,1%)
Otro Uso	5.186.960 (11,8%)
TOTAL	44.061.940 (100,0 %)
Parcelas Urbanas (Unidades)	
Parcelas edificadas	924 (73%)
Parcelas sin edificar	342 (27%)
TOTAL	1.266 (100,0 %)
Superficie total de las parcelas (Hectáreas)	
Parcelas edificadas	57,18 (46,98%)
Parcelas sin edificar	64,54 (53%)
TOTAL	121,71 (100,0 %)
Valor Catastral por unidad urbana (euros)	
Valor Catastral por unidad urbana	35.050

ESTRUCTURA CATASTRAL EN SUELO URBANO		
Superficie en m ²	Parcelas sin edificar	Parcelas edificadas
Menos de 100	41	241
De 100 a 500	58	282
De 500 a 1.000	76	132
De 1.000 a 10.000	163	259
Más de 10.000	4	10

Tabla 35. Estructura catastral en Suelo Urbano. (Fuente: DG de Catastro.2021)

Del análisis de la tabla anterior se constata que existe un porcentaje significativo de parcelas catastrales sin edificar en suelo urbano, en torno a un 27%. Entre las parcelas edificadas en suelo urbano, la gran mayoría tienen una superficie de entre 100 y 500 m², aunque hay un número igualmente importante de parcelas edificadas de entre 1.000 y 10.000 m² y de menos de 100 m². Entre las parcelas sin edificar la superficie de la parcela está repartida en un abanico más amplio, con mayor representación de parcelas de gran tamaño, de 1.000 y 10.000 m².

Asimismo, se observa una alta proporción de parcelas destinadas a uso residencial, aunque hay en torno a un 40% de parcelas destinadas a usos distintos del residencial en suelo urbano, especialmente destinadas a uso industrial.

9.4.2. Suelo rústico

En la estructura catastral del suelo rústico del municipio predominan las parcelas destinadas a pastos y arbolados, mientras que las tierras de labor de olivar suponen un 19% y de secano un 15% de la superficie rústica del municipio.

ESTRUCTURA CATASTRAL EN SUELO RÚSTICO		
Datos generales		
Año última revisión metodológica	2.003	
Número de Titulares	646	
Número de Parcelas	2.693	
Número de Subparcelas	3.015	
Superficie total (Hectáreas)	2.439,40	
Valor Catastral (miles de euros)	1.414,17	
Superficie por tipo de cultivo	Hectáreas	Porcentaje (%)
Labor secano	365,91	15,00
Labor regadío	195,15	8,00
Pastos y terrenos incultos	1.295,32	53,10

ESTRUCTURA CATASTRAL EN SUELO RÚSTICO		
Olivar	461,05	18,90
Otras	121,97	5,00
TOTAL RÚSTICO	2.439,40	100,00

Tabla 36. Estructura catastral en Suelo Rústico. (Fuente: DG de Catastro. 2021)



Figura 84. Estructura catastral del suelo rústico.

9.5. Análisis parcelario y de la edificación

9.5.1. Suelo urbano

9.5.1.1. Casco de Ambite

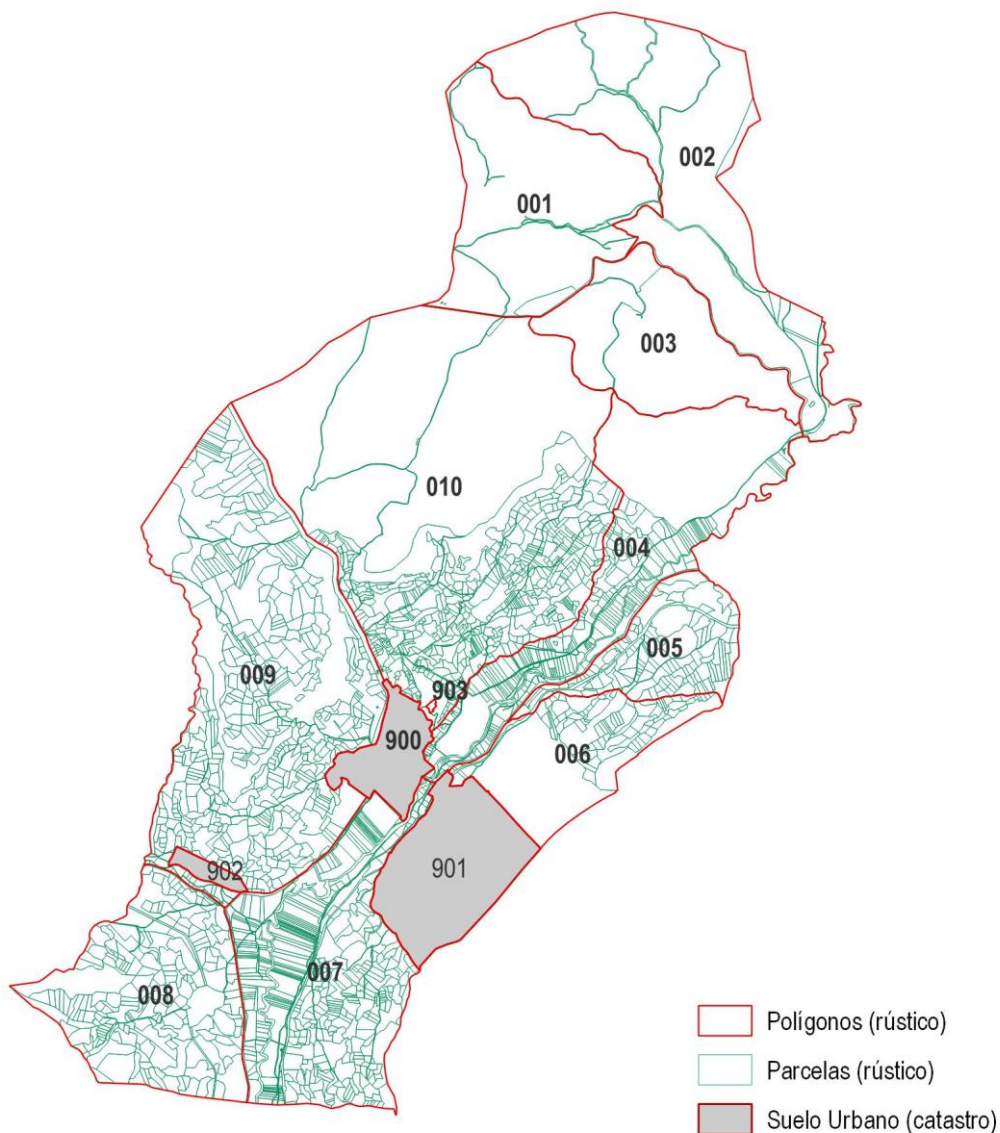
La estructura del casco de Ambite es bastante heterogénea, basada como hemos visto en un crecimiento espontáneo en torno a caminos preexistentes y adaptados a la topografía del mismo.



Figura 85. Estructura parcelaria en el Casco. Elaboración propia.

9.5.1.1.1 Distribución de usos

En base a los usos edificados establecidos en catastro, agrupados para cada parcela catastral, podemos apreciar como la mayoría de construcciones del casco de Ambite están destinadas al uso residencial. Persisten entre la trama residencial edificaciones puntuales destinadas a uso dotacional donde se agrupan equipamientos deportivos, educativos, asistenciales y administrativos. También existen otras parcelas para uso de almacenaje repartidas por Ambite.

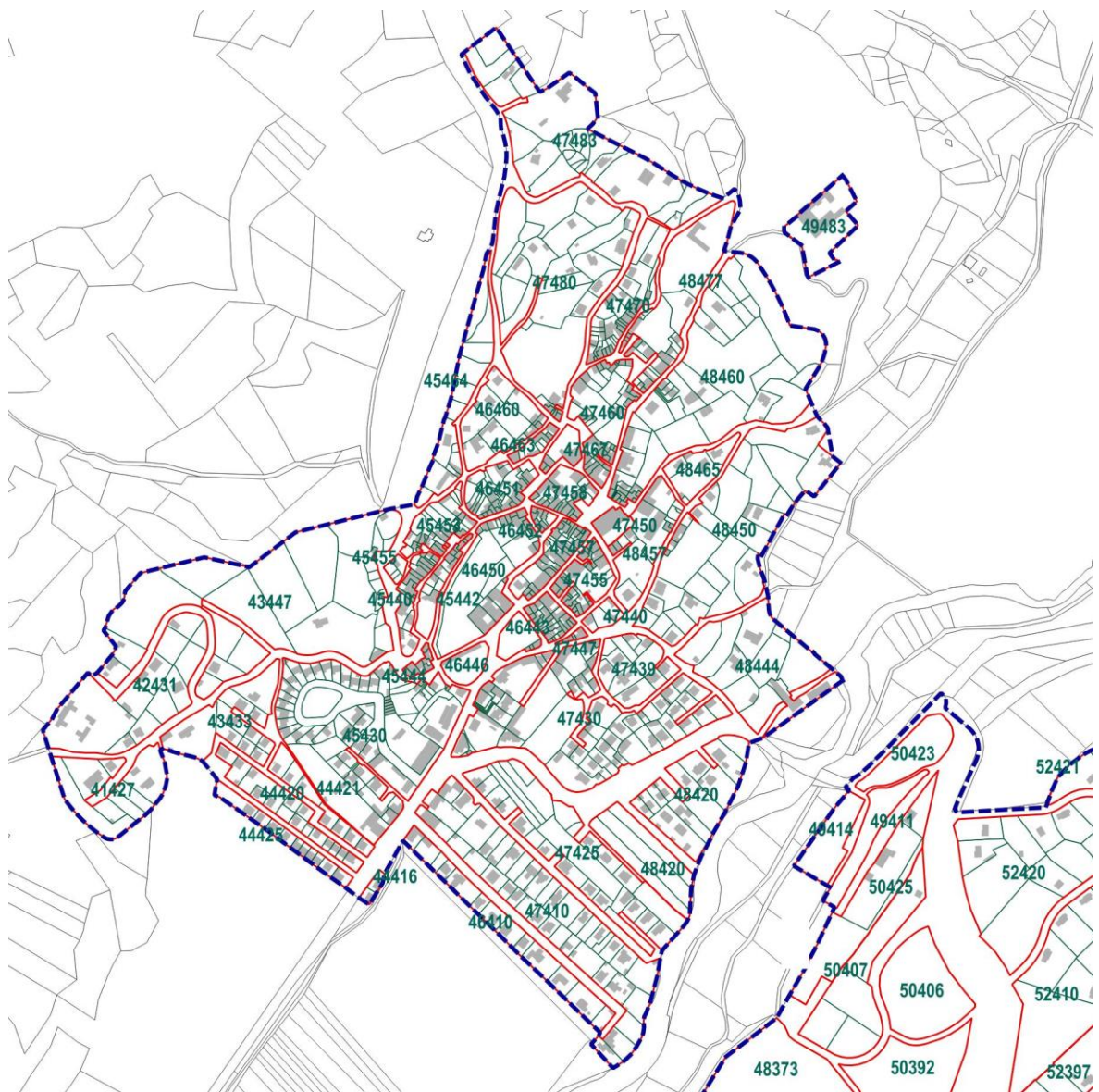

Figura 86. Estructura de usos catastrales en el casco. Elaboración propia.

9.5.1.1.2 Antigüedad de la edificación

En cuanto a la antigüedad de la edificación, como es esperable, las construcciones más vetustas se corresponden en general con las ubicadas en la trama histórica del municipio, donde un gran número de las edificaciones son previas a 1920. Alrededor de este primer casco, los crecimientos se producen de forma un tanto heterogénea. Esto es el resultado de un modelo de crecimiento disperso, que en su avance sin plan fue dejando espacios libres intermedios que se consolidaron posteriormente. A partir del año 1961 se desarrollaron la mayoría de las edificaciones en las zonas más periféricas del casco urbano.

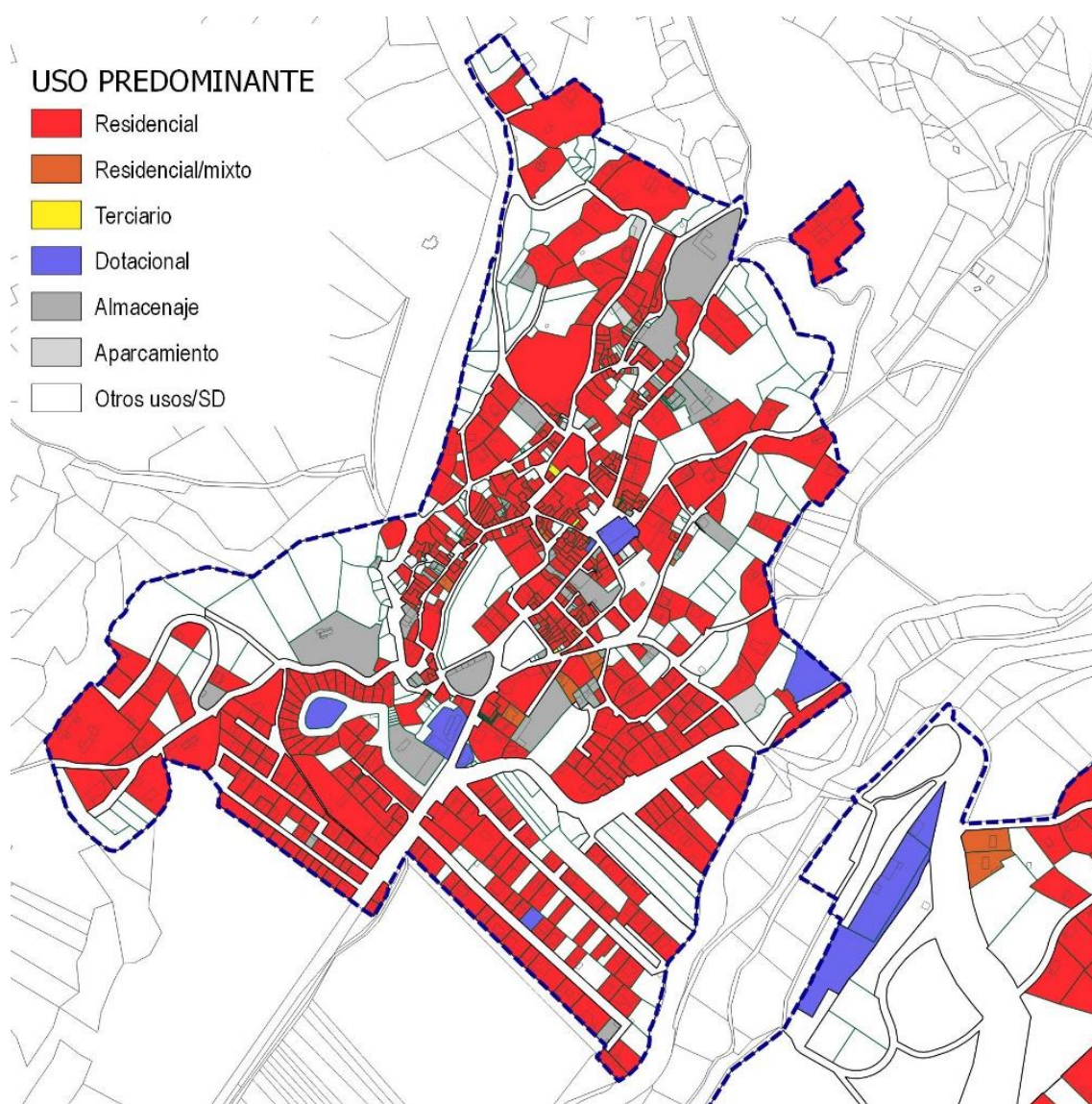

Figura 87. Antigüedad de la edificación agrupada por parcela. Elaboración propia.

9.5.1.1.3 Ocupación y edificabilidad materializadas

Las parcelas del casco urbano tienen una ocupación heterogénea, con zonas muy compactas y otras con vacíos o menos compactas de proporciones relevantes.

Principalmente, se puede afirmar que la mayor ocupación neta por parcela es la que se da en las zonas de mayor centralidad, por un lado, porque los crecimientos más periféricos se han desarrollado con tipologías más dispersas (edificación aislada frente a vivienda entre medianeras) y por otro porque es en los nuevos crecimientos donde aún existen más solares vacantes.

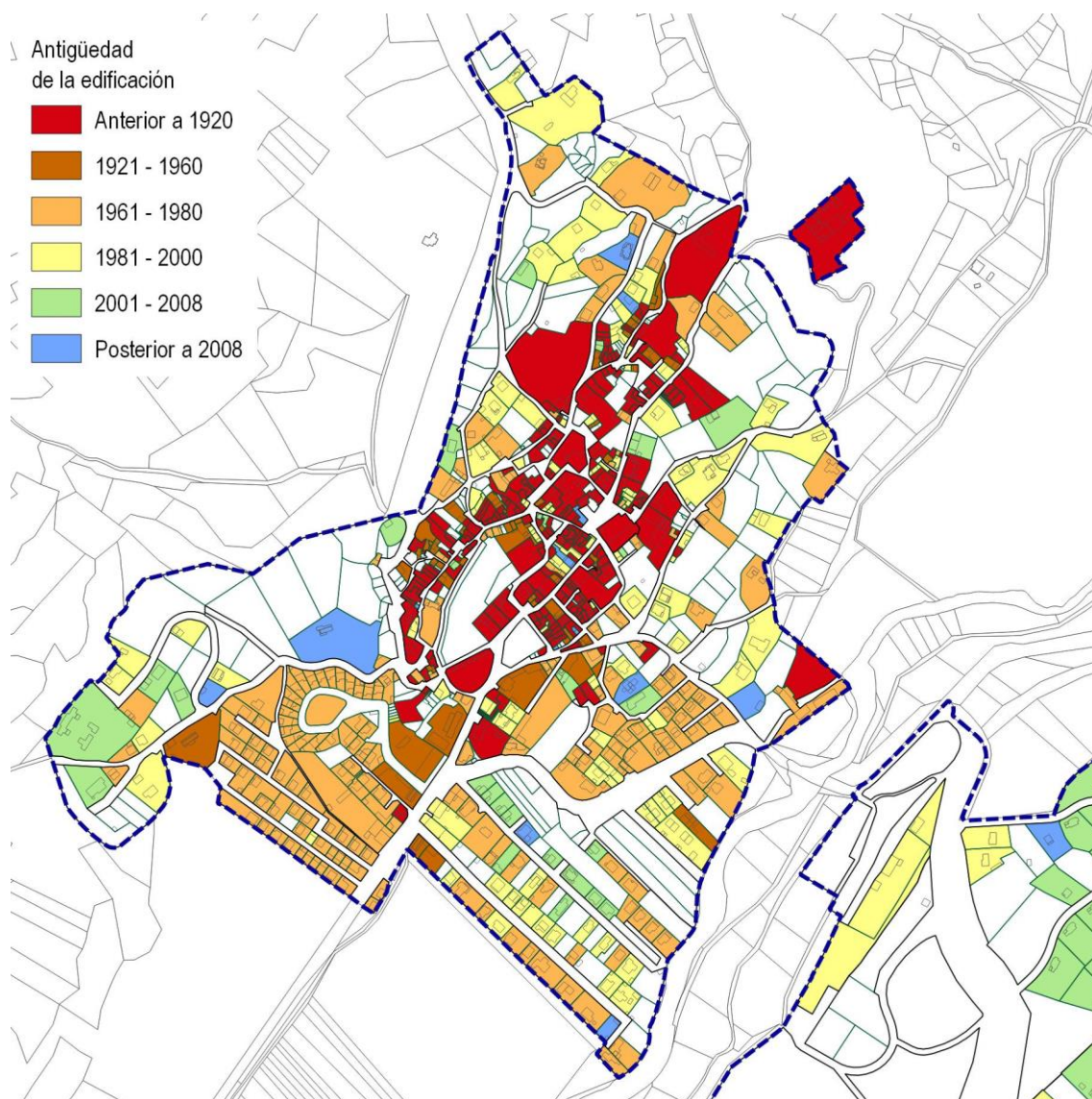
La edificabilidad materializada sigue un patrón similar al de la ocupación, reduciéndose conforme nos alejamos de la centralidad del casco.



Figura 88. Porcentaje de ocupación por manzana. Elaboración propia.



Figura 89. Edificabilidad media por manzana. Elaboración propia.

9.5.1.1.4 Parcelas vacantes

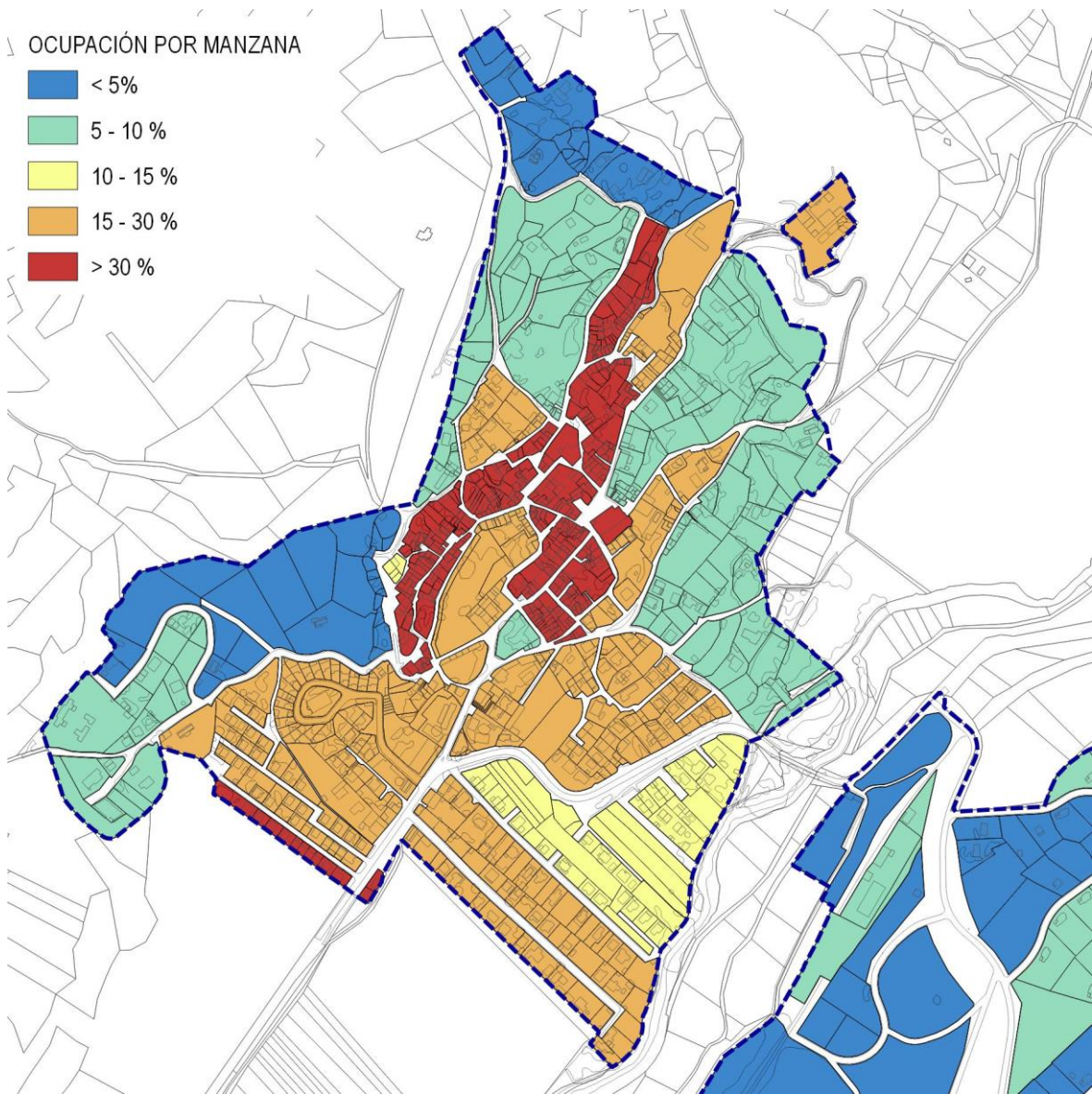
En el núcleo urbano de Ambite quedan aún vacantes un número significativo de parcelas. Como se puede ver en la imagen, el casco histórico presenta un grado de consolidación mucho más elevado comparado con las zonas más periféricas, donde aún queda una gran mayoría de parcelas vacantes sin edificar.

Algunas de esas parcelas, sin embargo, bien por su geometría, bien por sus accesos, tienen pocas posibilidades de agotar la edificabilidad que tienen asignada, por lo que sería adecuado dotar a estos espacios de ensanche de herramientas de gestión que permitieran reordenar las partes más conflictivas del tejido, como se planteó al incluir todos estos espacios en unidades de actuación en las Normas Subsidiarias de 1995.

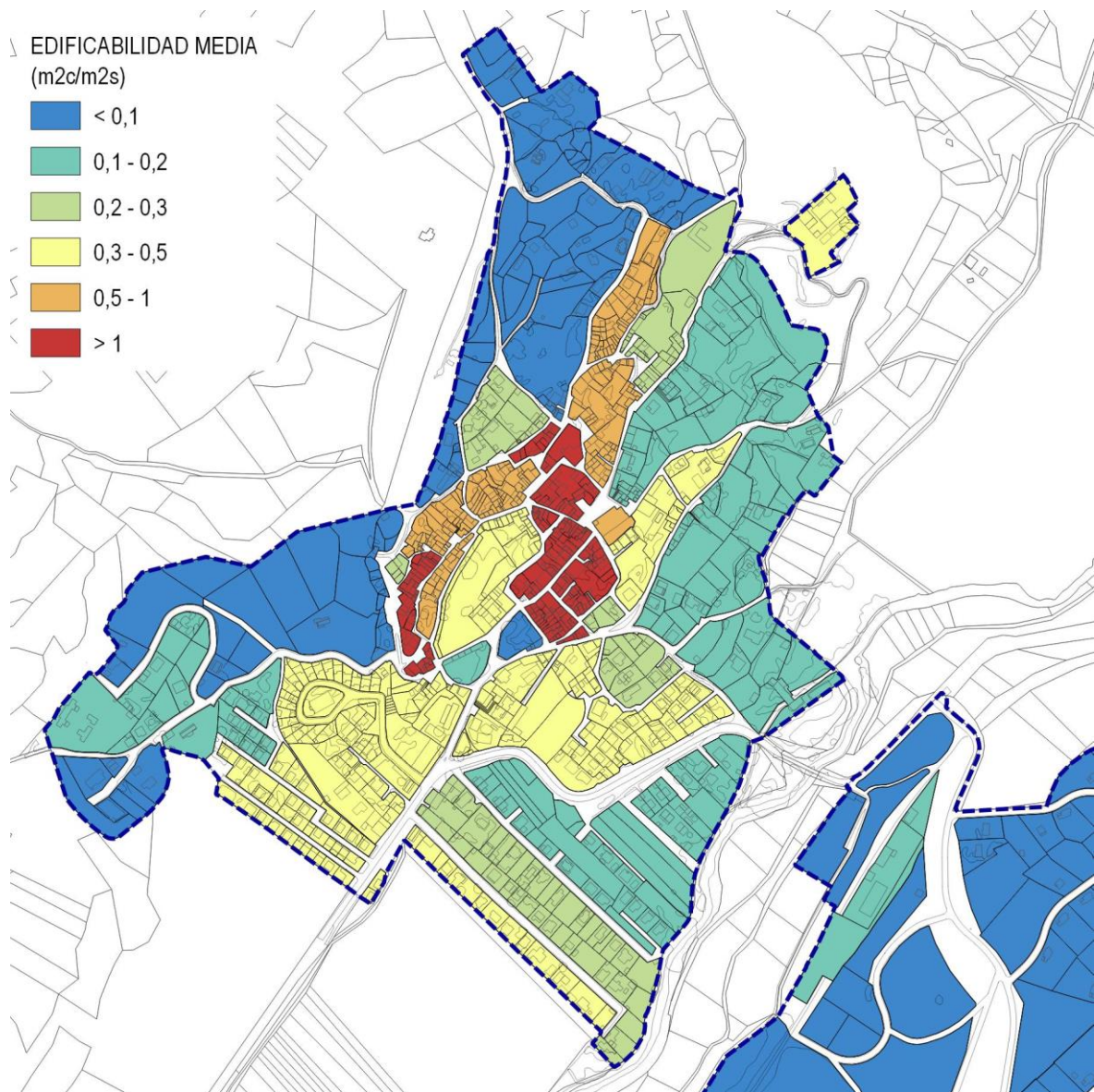

Figura 90. Parcelas sin edificar. Elaboración propia.

9.5.1.1.5 Tipología y altura de las edificaciones

La zona central del núcleo urbano mantiene la estructura tradicional de manzanas irregulares con **edificación entre medianeras alineada a fachada**, con una altura mayoritaria de PB+1 o PB+2 (y excepcionalmente PB+3). Los crecimientos en torno al casco producidos en las últimas décadas tienen una estructura más dispersa, principalmente basada en viviendas unifamiliares exentas o adosadas, con una altura generalmente de PB, pero también de PB+1.

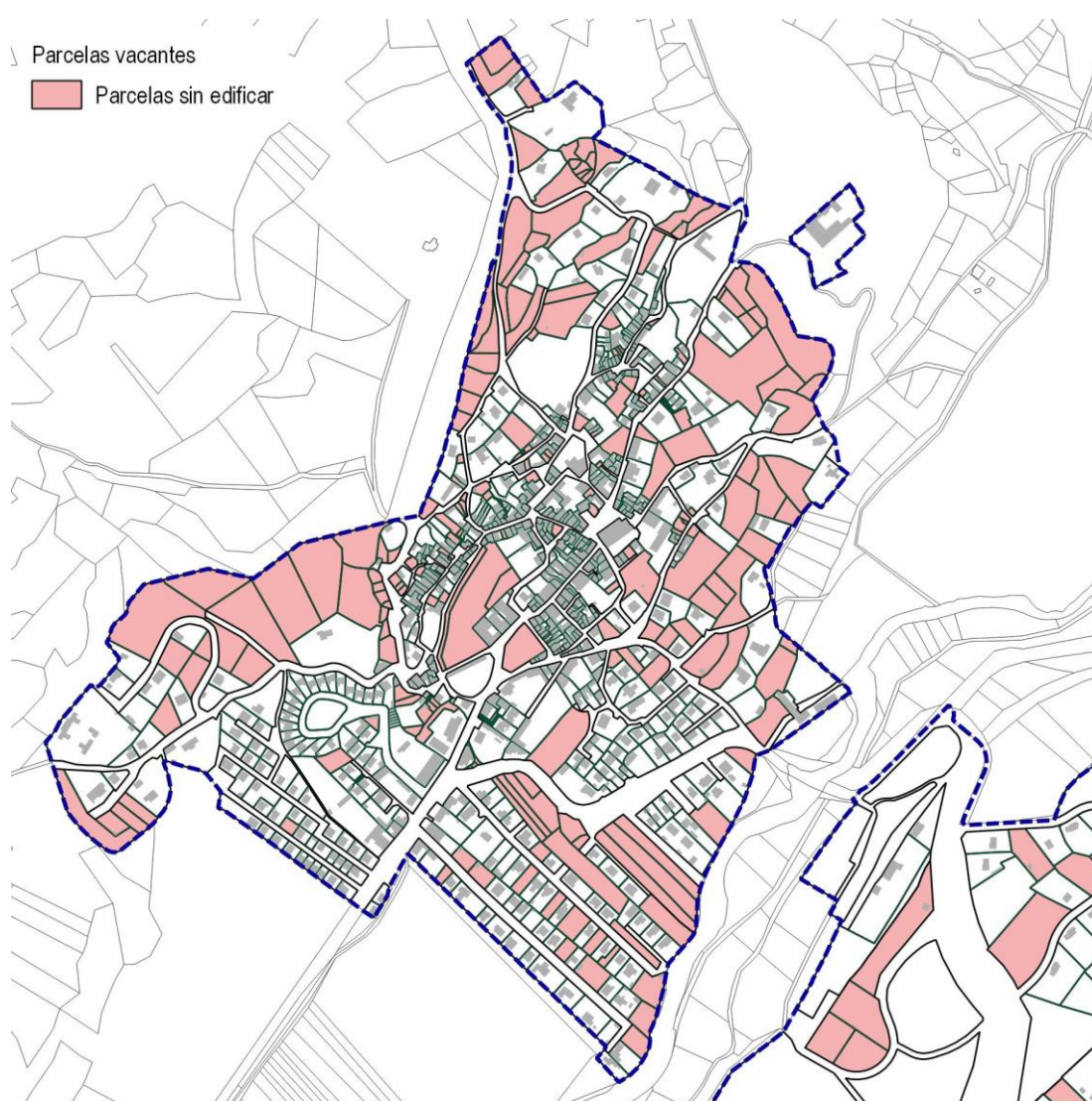

Figura 91. Alturas de la edificación. Elaboración Propia.

9.5.1.2. Urbanización Sierra de Tajuña

La estructura de la Urbanización Tajuña responde a una organización unitaria y planificada, adaptada a los condicionantes topográficos del lugar. Las manzanas se desarrollan generalmente de forma longitudinal, con dos hileras de viviendas unifamiliares generalmente exentas.

Las parcelas de mayor tamaño se ubican en las zonas periféricas de la urbanización y están destinadas para usos dotacionales y de equipamientos (zonas libres y deportivas principalmente).

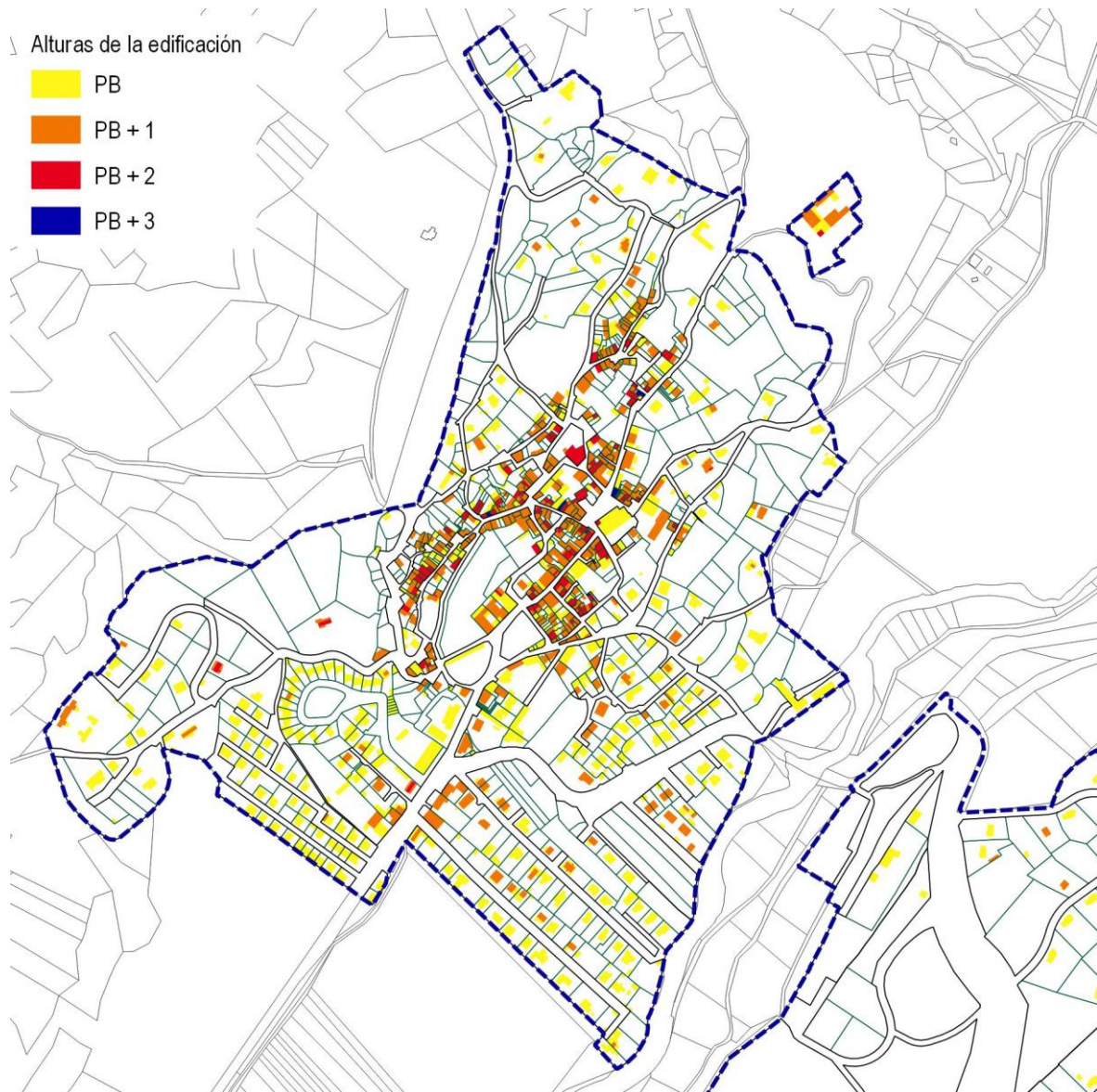

Figura 92. Estructura parcelaria en el Casco. Elaboración propia.

Distribución de usos

En base a los usos edificados establecidos en catastro, agrupados para cada parcela catastral, podemos apreciar como la práctica totalidad de construcciones de la Urbanización de Sierra de Tajuña están destinadas al uso residencial. Las únicas excepciones a este uso son de tres tipos. En primer lugar, las grandes parcelas de la periferia cerca del río destinadas a uso dotacional siendo estas deportivas (piscinas, campos de fútbol etc). Aparecen también dispersas por la trama una única parcela de uso dotacional, y de forma puntual algunas parcelas con otros usos (zonas libres públicas etc). Finalmente encontramos una parcela periférica con un uso de almacenaje.

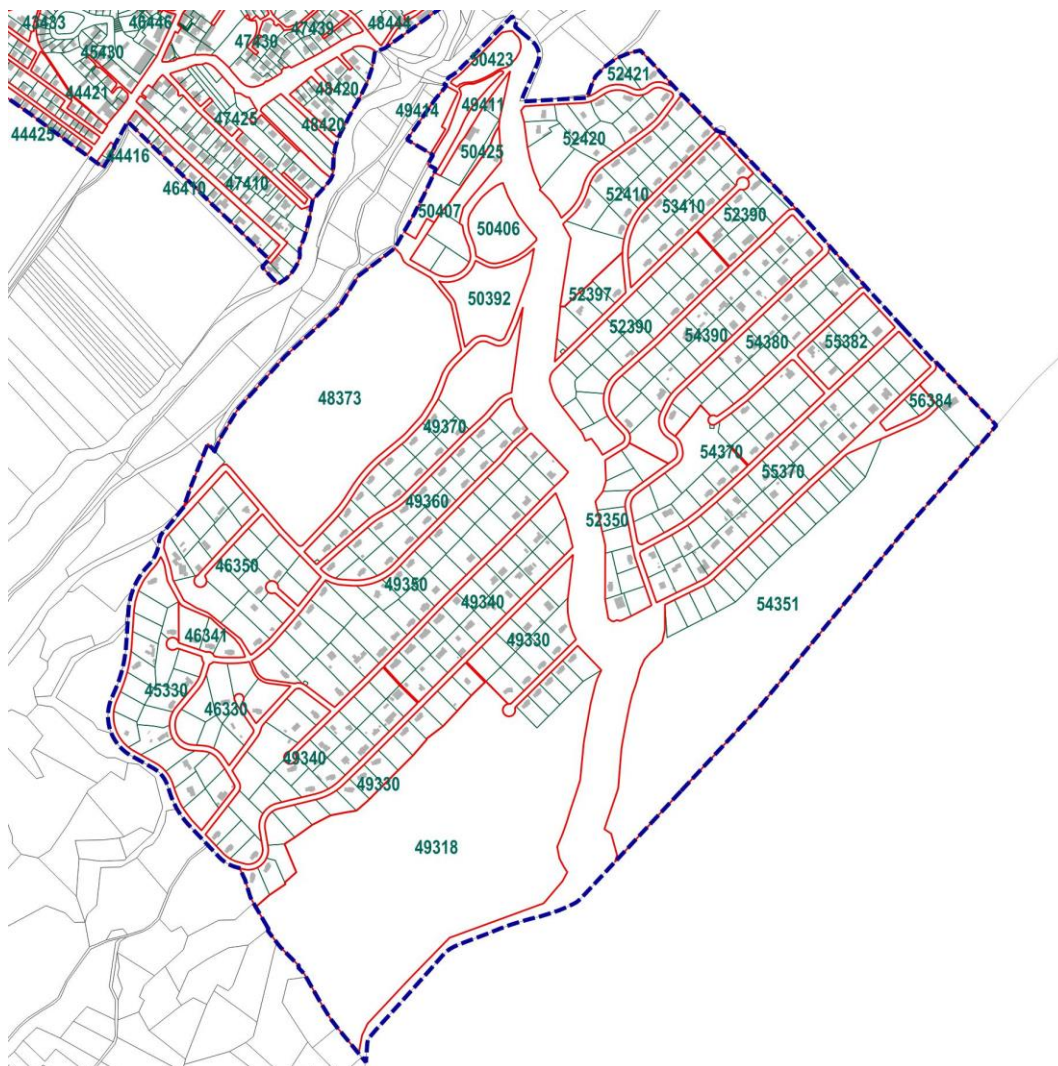

Figura 93. Estructura de usos catastrales en el casco. Elaboración propia.

9.5.1.2.1 Antigüedad de la edificación

Las construcciones más antiguas del ámbito están ubicadas en la parte más alta de la topografía en la que está situada la urbanización, siendo estas de 1961-2000. El resto de la urbanización, comienza a desarrollarse a partir de los años 2001-2008 mayoritariamente en las zonas más bajas de la topografía. Posterior a 2008 se empieza a construir en la zona más al sur del ámbito, en la parte alta de la topografía de la urbanización.

Dado que se planificó y urbanizó como un único ámbito, no se pueden identificar diferentes zonas en función de la antigüedad de la edificación: la trama completa se urbanizó en una única fase, y a partir de entonces fueron consolidándose las distintas parcelas de forma más o menos aleatoria.

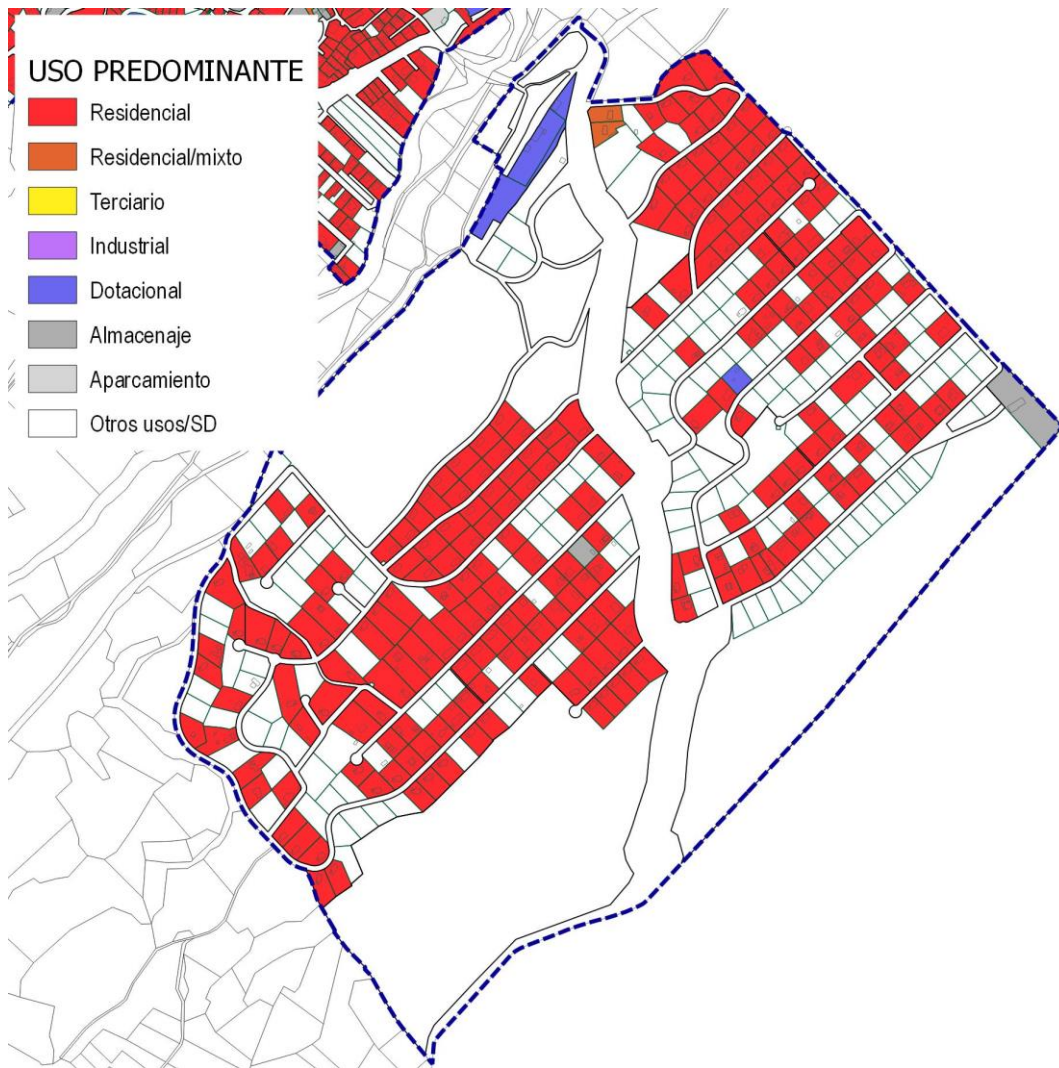

Figura 94. Antigüedad de la edificación agrupada por parcela. Elaboración propia.

9.5.1.2.2 Ocupación y edificabilidad materializadas

Las manzanas de la Urbanización Tajuña tienen una ocupación más o menos homogénea, en torno al 5-10% en la mayoría de los casos, aunque en aquellos casos que existen bastantes solares vacantes, se baja a menos del 5% de ocupación.

La edificabilidad materializada es bastante homogénea con valores de edificabilidad media de menos del 0,1 m²c/m²s, que se combinan con otras parcelas ubicadas en zonas puntuales en torno al 0,1-0,2 m²c/m²s.

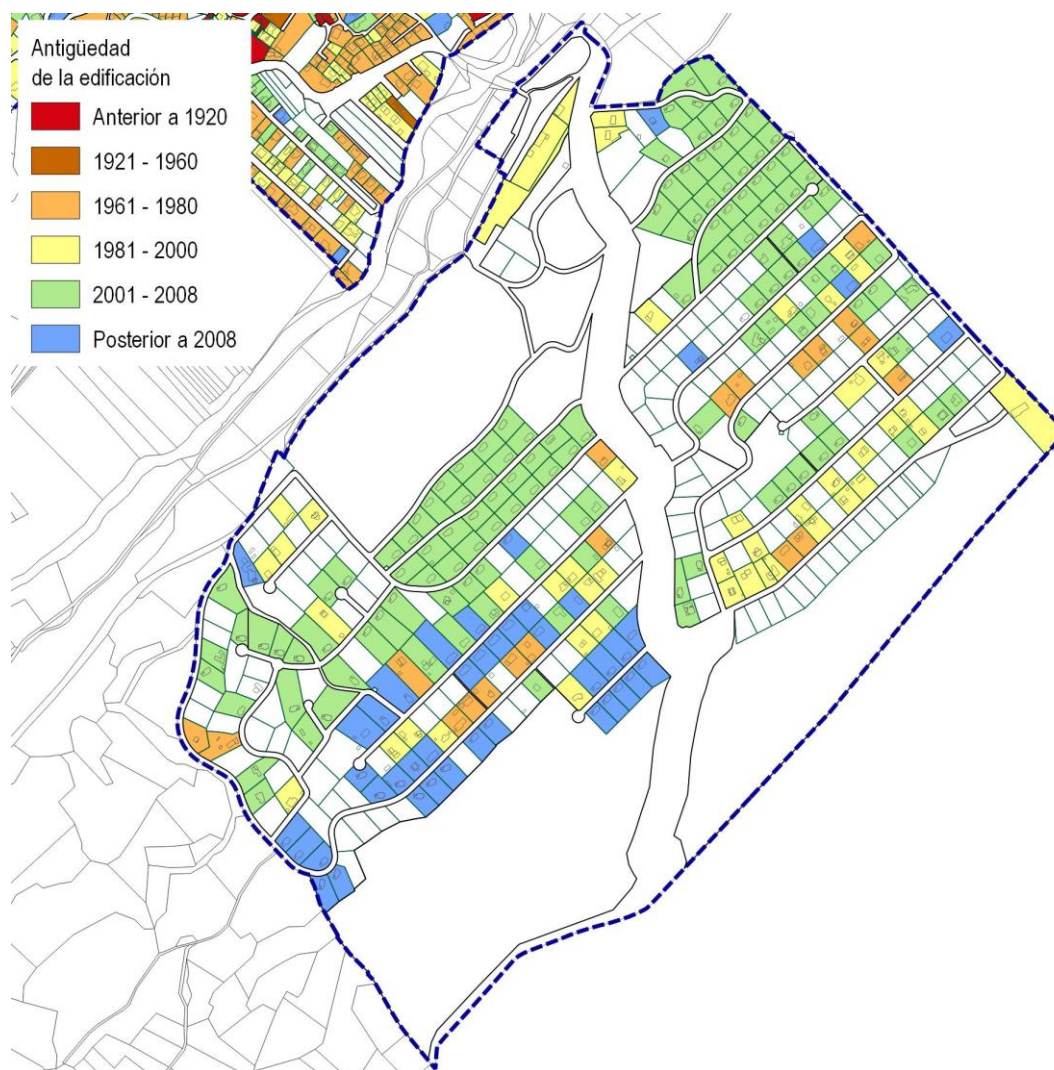

Figura 95. Porcentaje de ocupación por manzana. Elaboración propia.



Figura 96. Edificabilidad media por manzana. Elaboración propia.

9.5.1.2.3 Parcelas vacantes

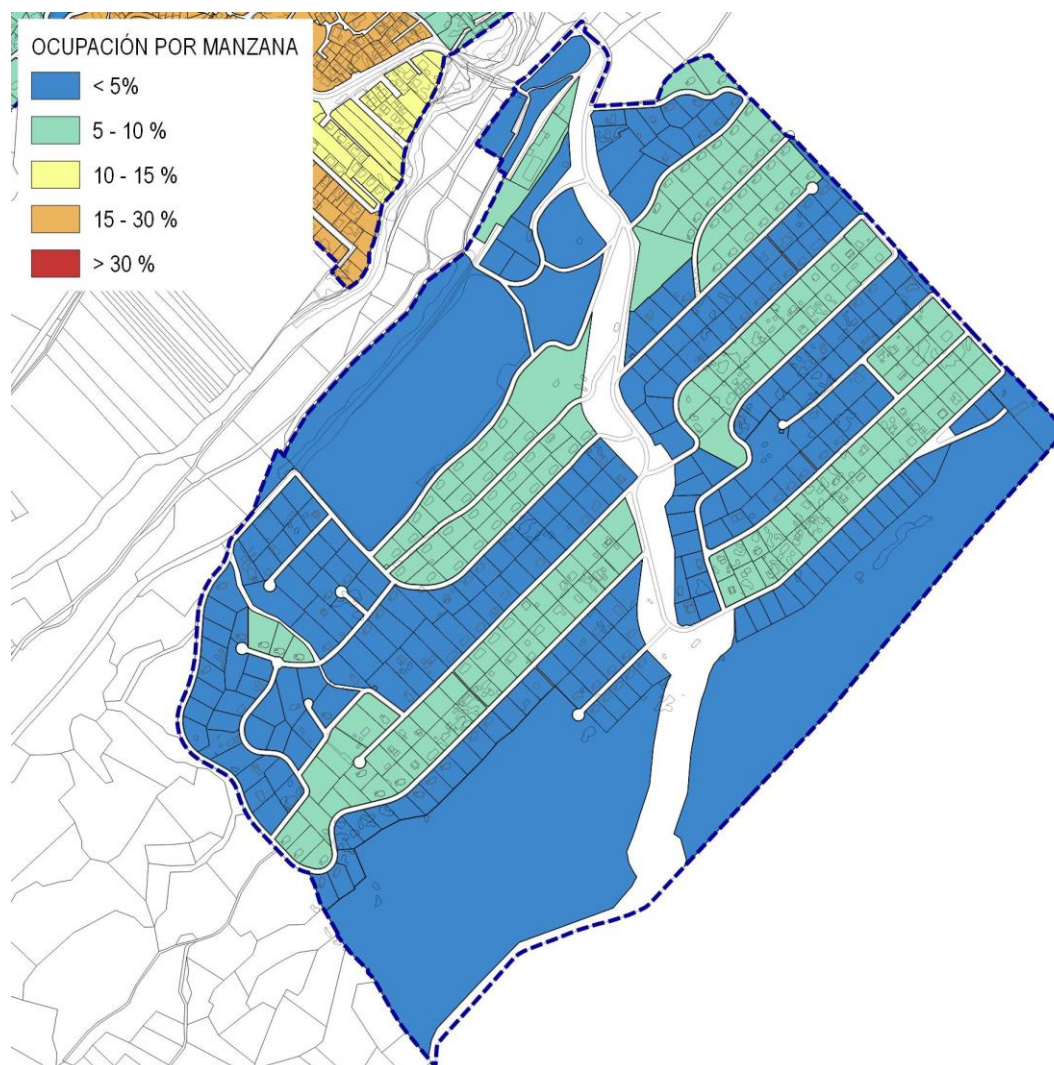
En la urbanización quedan numerosas parcelas vacantes, distribuidas de forma heterogénea a lo largo de todo el núcleo. La mayoría se ubican en la zona norte de la urbanización.

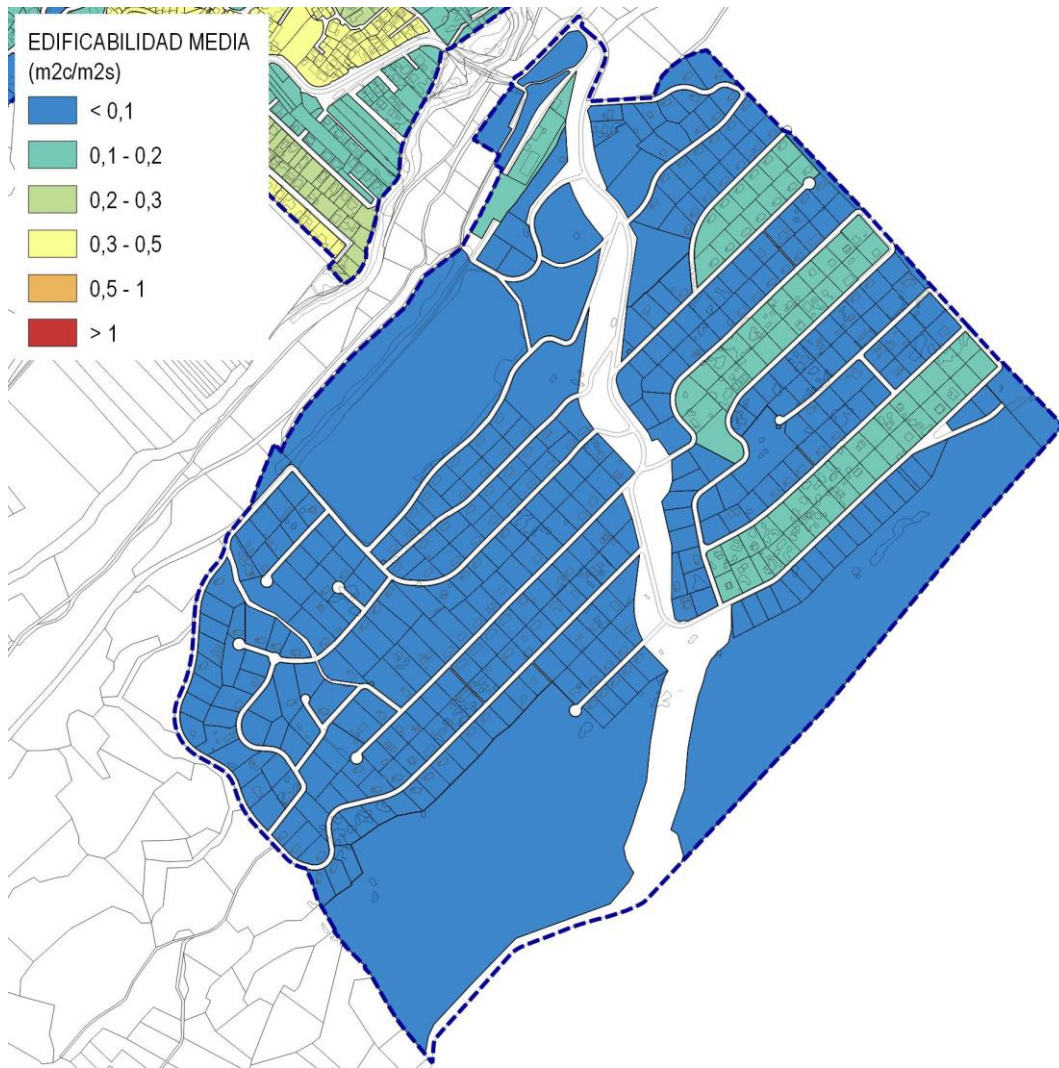

Figura 97. Parcelas lucrativas sin edificar. Elaboración propia.

9.5.1.2.4 Tipología y altura de las edificaciones

El tejido de la Urbanización Tajuña es bastante homogéneo tipológicamente. La práctica totalidad de las edificaciones están destinadas al uso residencial unifamiliar exento. En cuanto a las alturas, predomina la edificación con PB. De forma puntual aparecen edificaciones que cuentan con PB+1.

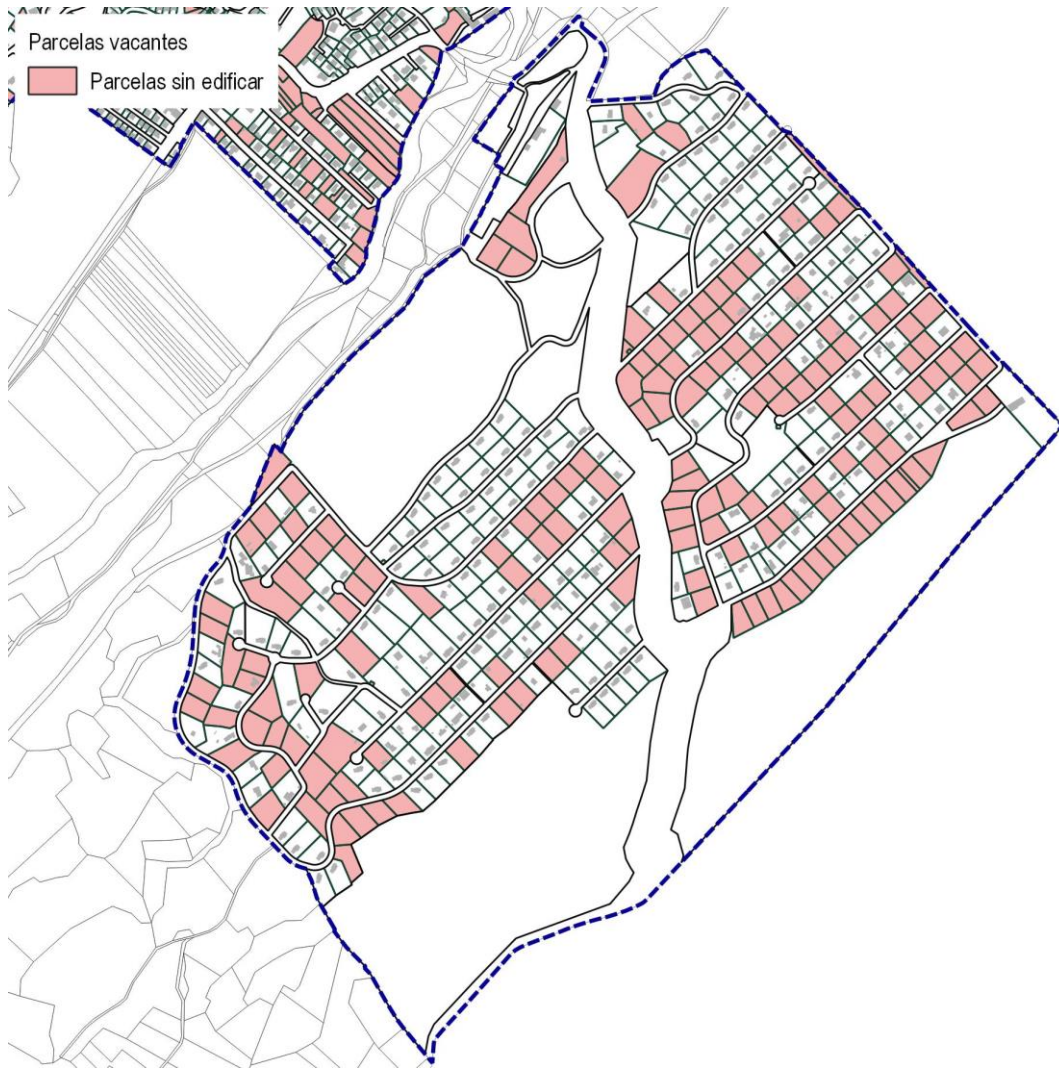

Figura 98. Alturas de la edificación. Elaboración propia

Resumen de los valores de ocupación y edificabilidad de las manzanas

Manzana	Superficie de Suelo (m2s)	Ocupación (%)	Sup. edificada sobre rasante (m2c)	Índice de edificabilidad real (m2c/m2s)	Superficie vacante (m2s)	Ordenanza mayoritaria
41427	6.747	7,08%	516	0,0765	3.361	RESIDENCIAL FAMILIAR GRADO 3
42431	11.565	9,51%	1.679	0,1452	2.708	RESIDENCIAL FAMILIAR GRADO 3
43433	6.096	16,21%	1.205	0,1977	0	RESIDENCIAL FAMILIAR GRADO 1
43447	30.187	2,12%	1.238	0,0410	22.920	RESIDENCIAL FAMILIAR GRADO 3
44416	393	35,61%	146	0,3716	0	RESIDENCIAL FAMILIAR GRADO 2
44420	3.852	28,29%	1.247	0,3237	210	RESIDENCIAL FAMILIAR GRADO 1
44421	2.371	25,50%	712	0,3003	0	RESIDENCIAL FAMILIAR GRADO 1
44425	2.292	35,60%	868	0,3788	0	RESIDENCIAL FAMILIAR GRADO 1
45330	27.756	4,41%	1.405	0,0506	14.177	RESIDENCIAL FAMILIAR GRADO 5
45430	23.255	23,68%	7.126	0,3064	5.037	RESIDENCIAL FAMILIAR GRADO 1
45440	1.957	62,03%	2.348	1,1999	130	CASCO URBANO ANTIGUO
45442	1.730	36,74%	1.171	0,6770	224	CASCO URBANO ANTIGUO
45444	494	92,01%	857	1,7344	0	CASCO URBANO ANTIGUO
45453	2.836	32,16%	2.047	0,7219	786	CASCO URBANO ANTIGUO
45455	435	12,56%	117	0,2687	238	RESIDENCIAL FAMILIAR GRADO 3
45464	5.631	5,78%	433	0,0769	3.929	RESIDENCIAL FAMILIAR GRADO 3
46330	12.896	1,90%	277	0,0215	6.956	RESIDENCIAL FAMILIAR GRADO 5
46341	4.131	7,14%	319	0,0772	0	RESIDENCIAL FAMILIAR GRADO 5
46350	30.266	3,71%	1.273	0,0421	17.821	RESIDENCIAL FAMILIAR GRADO 5
46410	6.023	21,43%	1.937	0,3216	189	RESIDENCIAL FAMILIAR GRADO 2
46440	1.364	7,48%	132	0,0968	1.304	CASCO URBANO ANTIGUO
46443	1.472	81,01%	2.221	1,5090	36	CASCO URBANO ANTIGUO
46446	1.384	15,95%	221	0,1596	0	CASCO URBANO ANTIGUO
46450	8.487	21,93%	3.292	0,3879	5.236	CASCO URBANO ANTIGUO
46451	3.028	42,48%	2.794	0,9226	393	CASCO URBANO ANTIGUO
46452	439	68,46%	657	1,4958	104	CASCO URBANO ANTIGUO
46460	5.281	17,47%	1.386	0,2624	906	RESIDENCIAL FAMILIAR GRADO 3
46463	764	54,58%	1.003	1,3126	171	CASCO URBANO ANTIGUO
47410	17.762	17,65%	5.080	0,2860	5.938	RESIDENCIAL FAMILIAR GRADO 2
47425	12.997	11,53%	2.087	0,1606	7.234	RESIDENCIAL FAMILIAR GRADO 2
47430	21.081	26,34%	8.601	0,4080	2.327	RESIDENCIAL FAMILIAR GRADO 2
47439	4.337	20,89%	1.249	0,2880	1.133	RESIDENCIAL FAMILIAR GRADO 2

Manzana	Superficie de Suelo (m2s)	Ocupación (%)	Sup. edificada sobre rasante (m2c)	Índice de edificabilidad real (m2c/m2s)	Superficie vacante (m2s)	Ordenanza mayoritaria
47440	823	20,20%	220	0,2674	313	CASCO URBANO ANTIGUO
47447	206	94,49%	309	1,4983	0	CASCO URBANO ANTIGUO
47450	982	60,84%	646	0,6581	0	EQUIPAMIENTO
47455	2.778	57,58%	3.326	1,1974	117	CASCO URBANO ANTIGUO
47457	2.690	67,04%	4.035	1,5000	0	CASCO URBANO ANTIGUO
47458	2.234	59,28%	2.885	1,2916	175	CASCO URBANO ANTIGUO
47460	5.418	37,92%	4.486	0,8280	1.680	CASCO URBANO ANTIGUO
47467	1.137	41,92%	1.518	1,3352	0	CASCO URBANO ANTIGUO
47470	4.850	32,30%	2.831	0,5837	929	RESIDENCIAL FAMILIAR GRADO 2
47480	22.329	5,39%	1.920	0,0860	9.561	RESIDENCIAL FAMILIAR GRADO 3
47483	17.846	4,90%	1.136	0,0637	7.604	RESIDENCIAL FAMILIAR GRADO 3
48373	77.273	0,00%	0	0,0000	77.273	ESPACIOS LIBRES DE USO PÚBLICO
48420	12.794	10,05%	1.913	0,1495	6.462	RESIDENCIAL FAMILIAR GRADO 2
48444	11.721	9,34%	1.281	0,1093	5.135	RESIDENCIAL FAMILIAR GRADO 2
48450	21.496	6,68%	2.417	0,1124	12.989	RESIDENCIAL FAMILIAR GRADO 2
48457	4.910	23,84%	1.948	0,3967	1.735	CASCO URBANO ANTIGUO
48460	25.280	7,81%	3.504	0,1386	16.077	RESIDENCIAL FAMILIAR GRADO 2
48465	2.432	15,76%	746	0,3068	46	RESIDENCIAL FAMILIAR GRADO 3
48477	8.353	15,79%	2.133	0,2553	264	RESIDENCIAL FAMILIAR GRADO 2
49318	132.369	0,37%	545	0,0041	126.920	RESIDENCIAL FAMILIAR GRADO 5
49330	34.048	4,62%	1.943	0,0571	13.706	RESIDENCIAL FAMILIAR GRADO 5
49340	55.917	7,05%	5.026	0,0899	18.759	RESIDENCIAL FAMILIAR GRADO 5
49350	48.391	4,73%	2.826	0,0584	15.319	RESIDENCIAL FAMILIAR GRADO 5
49360	19.152	9,02%	1.824	0,0952	0	RESIDENCIAL FAMILIAR GRADO 5
49370	22.882	5,13%	1.263	0,0552	9.350	RESIDENCIAL FAMILIAR GRADO 5
49411	2.937	0,00%	0	0,0000	2.937	NO EDIFICABLE
49414	2.984	0,00%	0	0,0000	2.984	EQUIPAMIENTO
49483	4.016	23,13%	1.770	0,4407	0	RESID. MANTENIMIENTO PARCELA
50392	9.800	0,00%	0	0,0000	9.800	SOCIAL
50406	7.097	0,00%	0	0,0000	7.097	COMERCIAL
50407	8.176	0,58%	47	0,0057	8.176	RESIDENCIAL FAMILIAR GRADO 5
50423	3.392	0,00%	0	0,0000	3.392	ZONA DE PROTECCIÓN DE CAÑADA
50425	8.030	5,34%	1.288	0,1604	0	DEPORTIVO
52350	12.633	3,13%	586	0,0464	9.465	RESIDENCIAL FAMILIAR GRADO 5

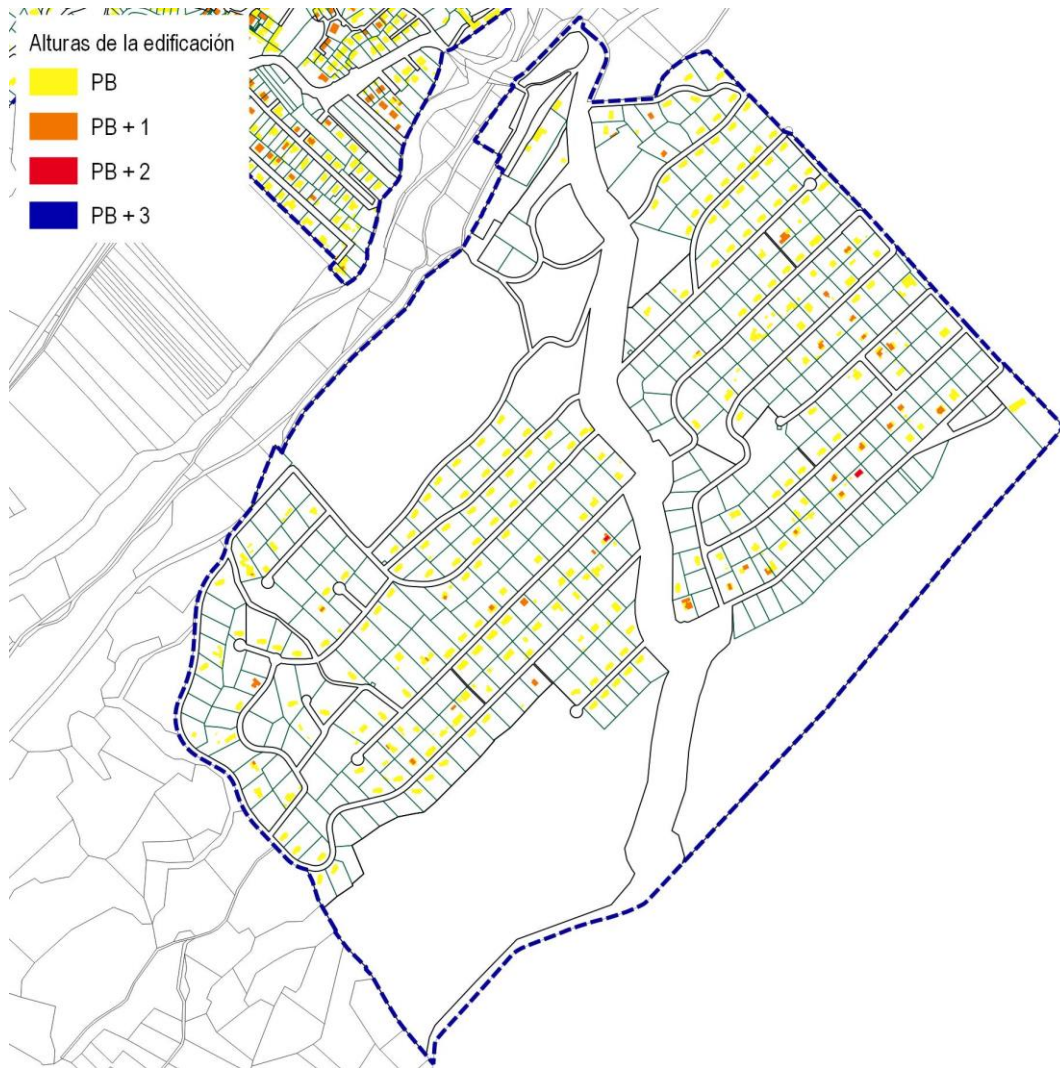
Manzana	Superficie de Suelo (m2s)	Ocupación (%)	Sup. edificada sobre rasante (m2c)	Índice de edificabilidad real (m2c/m2s)	Superficie vacante (m2s)	Ordenanza mayoritaria
52390	34.105	3,79%	1.553	0,0455	23.779	RESIDENCIAL FAMILIAR GRADO 5
52397	6.242	3,44%	288	0,0461	2.978	RESIDENCIAL FAMILIAR GRADO 5
52410	22.432	6,37%	1.506	0,0671	5.839	RESIDENCIAL FAMILIAR GRADO 5
52420	19.848	4,22%	1.278	0,0644	10.012	RESIDENCIAL FAMILIAR GRADO 5
52421	3.877	5,01%	198	0,0511	0	RESIDENCIAL FAMILIAR GRADO 5
53410	14.343	8,84%	1.668	0,1163	0	RESIDENCIAL FAMILIAR GRADO 5
54351	111.132	0,23%	279	0,0025	105.990	RESIDENCIAL FAMILIAR GRADO 5
54370	25.245	3,44%	1.049	0,0416	15.671	RESIDENCIAL FAMILIAR GRADO 5
54380	21.705	4,82%	1.667	0,0768	13.195	RESIDENCIAL FAMILIAR GRADO 5
54390	28.555	5,96%	3.037	0,1064	11.471	RESIDENCIAL FAMILIAR GRADO 5
55370	36.256	6,10%	3.650	0,1007	15.557	RESIDENCIAL FAMILIAR GRADO 5
55382	8.957	5,80%	758	0,0846	4.369	RESIDENCIAL FAMILIAR GRADO 5
56384	2.188	0,00%	0	0,0000	2.188	RESIDENCIAL FAMILIAR GRADO 5

Tabla 37. Análisis de las manzanas

9.5.2. Suelo rústico

En líneas generales, el municipio de Ambite presenta una estructura catastral heterogénea, estructurada en función de sus condicionantes naturales. En la zona de la vega, destinada principalmente a pastos y a labradío de regadío, la parcelación es pequeña, mientras que en las zonas de monte bajo o de arbolado de secano, las parcelas son de mucho mayor tamaño, ocupando ámbitos completos entre caminos.



Figura 99. Estructura de usos catastrales en suelo rústico. Elaboración propia a partir de datos de Catastro.

9.6. Análisis del tejido comercial

9.6.1. Estado del tejido comercial

A continuación, se muestran los datos relativos al número de ocupados por rama de actividad, lo que nos puede dar una idea aproximada de las actividades comerciales que se desarrollan dentro del municipio.

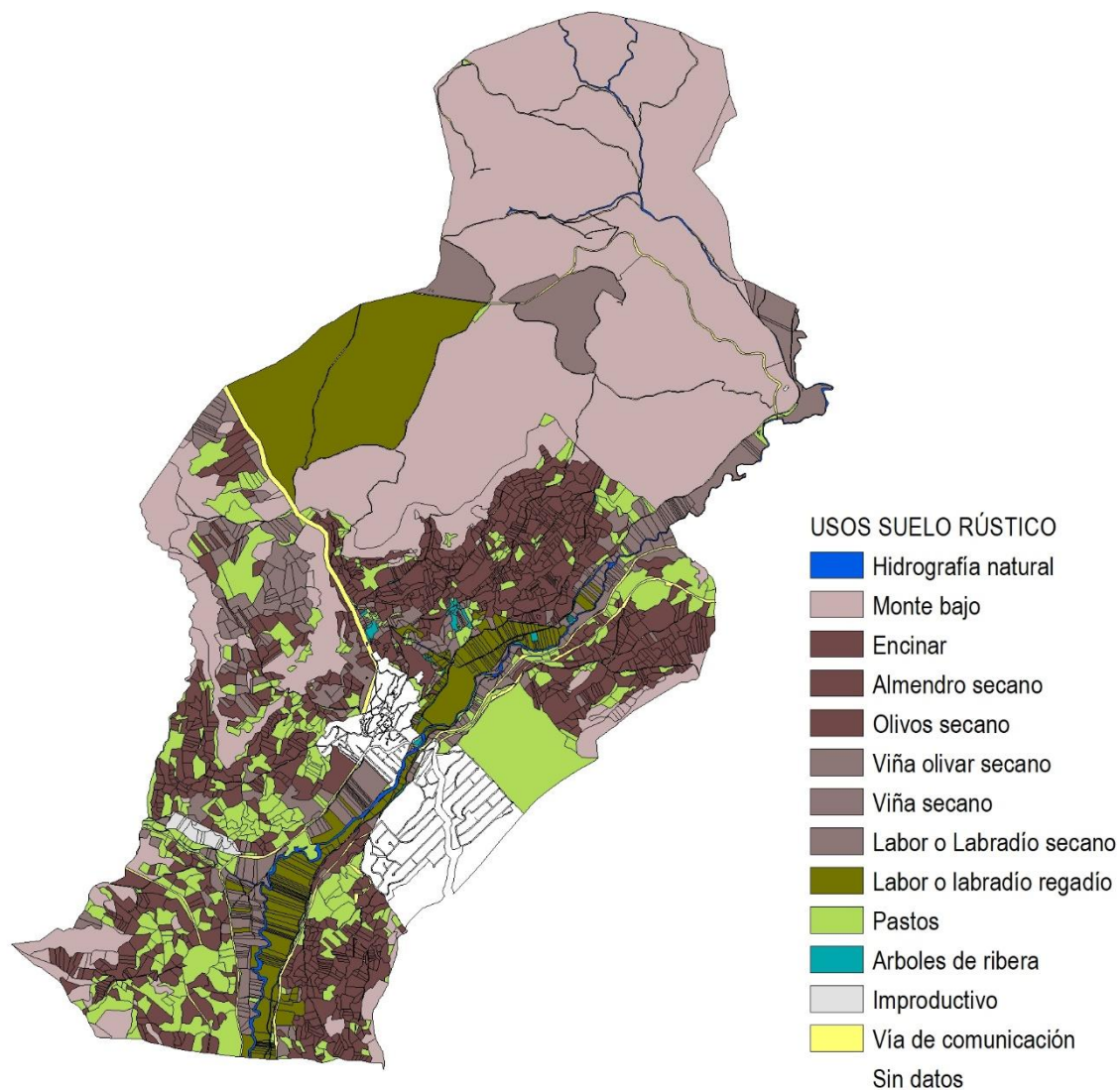
SECTORES PRODUCTIVOS	Nº DE TRABAJADORES	% DE TRABAJADORES
Agricultura y ganadería	4	2,04
Minería, industria y energía	18	9,18
Construcción	16	8,16
Servicios a empresas y financieros	32	16,33
Servicios de distribución y hostelería	47	23,98
Otros servicios	79	40,31
TOTAL	196	100,00

Tabla 38. Trabajadores en alta laboral afiliados a la Seguridad Social en Ambite (Fuente: Instituto de Estadística de la Comunidad de Madrid, 2021)



Figura 100. Evolución de trabajadores en alta laboral afiliados a la Seguridad Social en Ambite (Fuente: Instituto de Estadística de la Comunidad de Madrid, 2021)

Esto pone de manifiesto que el sector servicios constituye, en todas sus modalidades, la base de la estructura económica del municipio de Ambite, incluyendo entre otros los servicios de distribución, hostelería, servicios a empresas, servicios financieros, etc. Actualmente más del 80% de los trabajadores del municipio se dedican a actividades relacionadas con los servicios, por lo que constituyen junto con la industria (9,18%) y la construcción (8,16%), la práctica totalidad de la actividad en el municipio.

Sin datos municipales que permitan realizar un análisis más pormenorizado, mediante trabajo de campo hemos analizado la tipología de los principales establecimientos comerciales y de servicios a pie de calle, que nos permiten aportar una panorámica general del municipio.

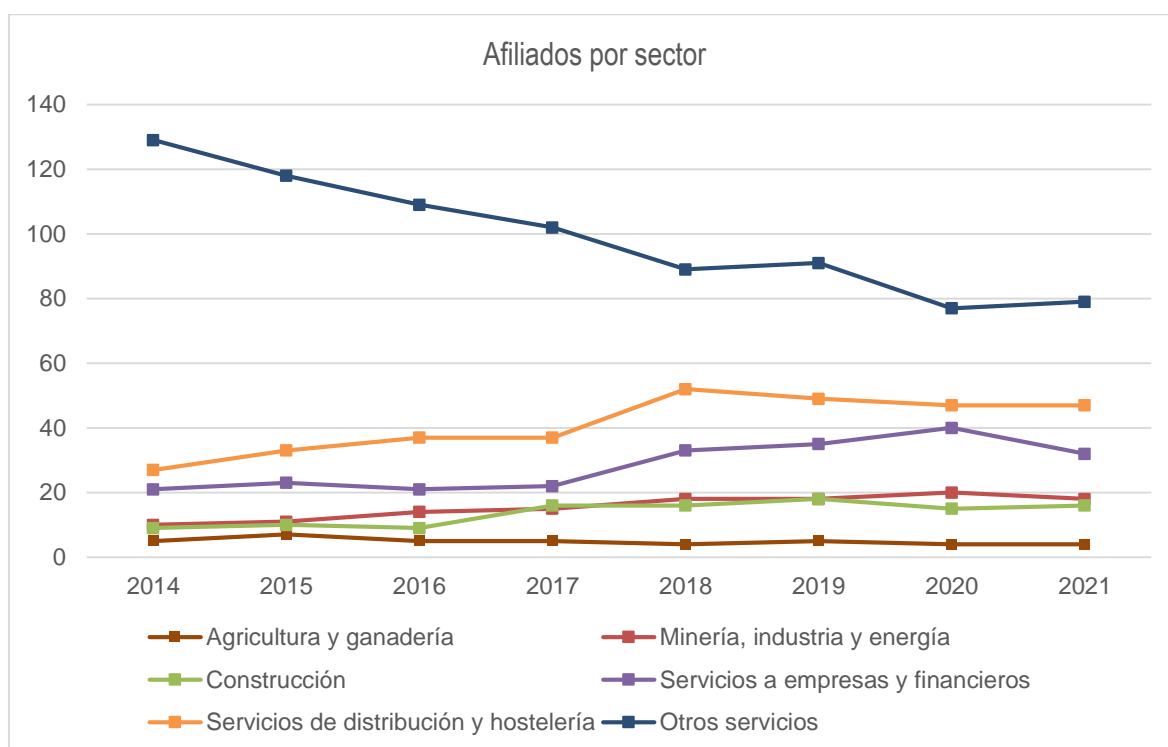

Tabla 39. Actividades comerciales en Ambite. Fuente: Elaboración propia)

La actividad principal del municipio es la vinculada con el denominado grupo “otros servicios”, que incluye empresas de software, de transportes, un estudio de arquitectura, otra de trabajos verticales y un complejo de actividades extraescolares. Esta actividad junto con la hotelera, servicios sanitarios, comercios y hostelería, representan las actividades de mayor presencia en Ambite.

Según los datos del Instituto de Estadística de la Comunidad de Madrid, Ambite cuenta con las siguientes unidades urbanas por usos:

Unidades urbanas por usos		
Uso	Nº	%
Residencial	781	61,06
Almacén	30	2,35
Industrial	91	7,11
Comercial	3	0,23
Deportivo	17	1,33
Ocio, Hostelería	0	0,00
Cultural	0	0,00
Oficinas	1	0,08
Sanidad, Beneficencia	2	0,16
Religioso	1	0,08
Edificio singular	1	0,08
Suelo vacante	352	27,52
Total	1.279	100,00

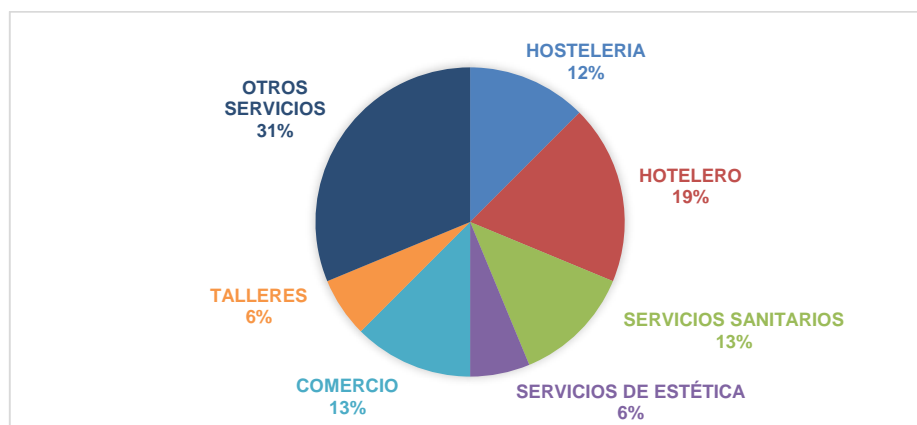
Tabla 40. Unidades Urbanas por uso en el municipio de Ambite (Fuente: Instituto de Estadística de la Comunidad de Madrid 2021)

9.6.2. Localización de las actividades comerciales en la estructura urbana

El tejido comercial y de servicios profesionales en el municipio de Ambite se localiza principalmente en el casco urbano, con una menor presencia y de forma más diseminada en la urbanización de Sierra Tajuña.

En el casco urbano, las actividades se localizan principalmente a lo largo de la calle Benito Torres, en el tramo que se desarrolla desde el cruce con la carretera principal M-215 hasta la Plaza Mayor, vinculadas a los equipamientos que se distribuyen a lo largo de la vía. En el resto del casco, la actividad económica es inexistente, con la excepción de servicios hoteleros, ubicados más a las afueras.

En la urbanización Sierra del Tajuña, las actividades se encuentran repartidas en el tejido residencial con una baja presencia, cabe señalar la zona deportiva desarrollada junto a la Vía Verde del Tajuña.



Figura 101. Establecimientos comerciales en el casco de Ambite. Elaboración propia.

9.6.3. Calidad urbanística de los ámbitos espaciales con establecimientos comerciales

El tejido comercial existente en Ambite se encuentra integrado en la trama residencial, sin ocupar edificios exclusivos como norma general, por lo que no presenta problemas relevantes en cuanto a la calidad urbanística de los ámbitos en los que se ubica.

Se identifica la zona de mayor actividad comercial en el casco urbano, a lo largo de la calle Benito Torres, donde existe una centralización de equipamientos. En este punto, la falta de espacios peatonales con carácter estancial debido a la ocupación de coches estacionados, genera un espacio poco adaptado para el desarrollo de la actividad social del núcleo urbano, y con problemas de accesibilidad universal.

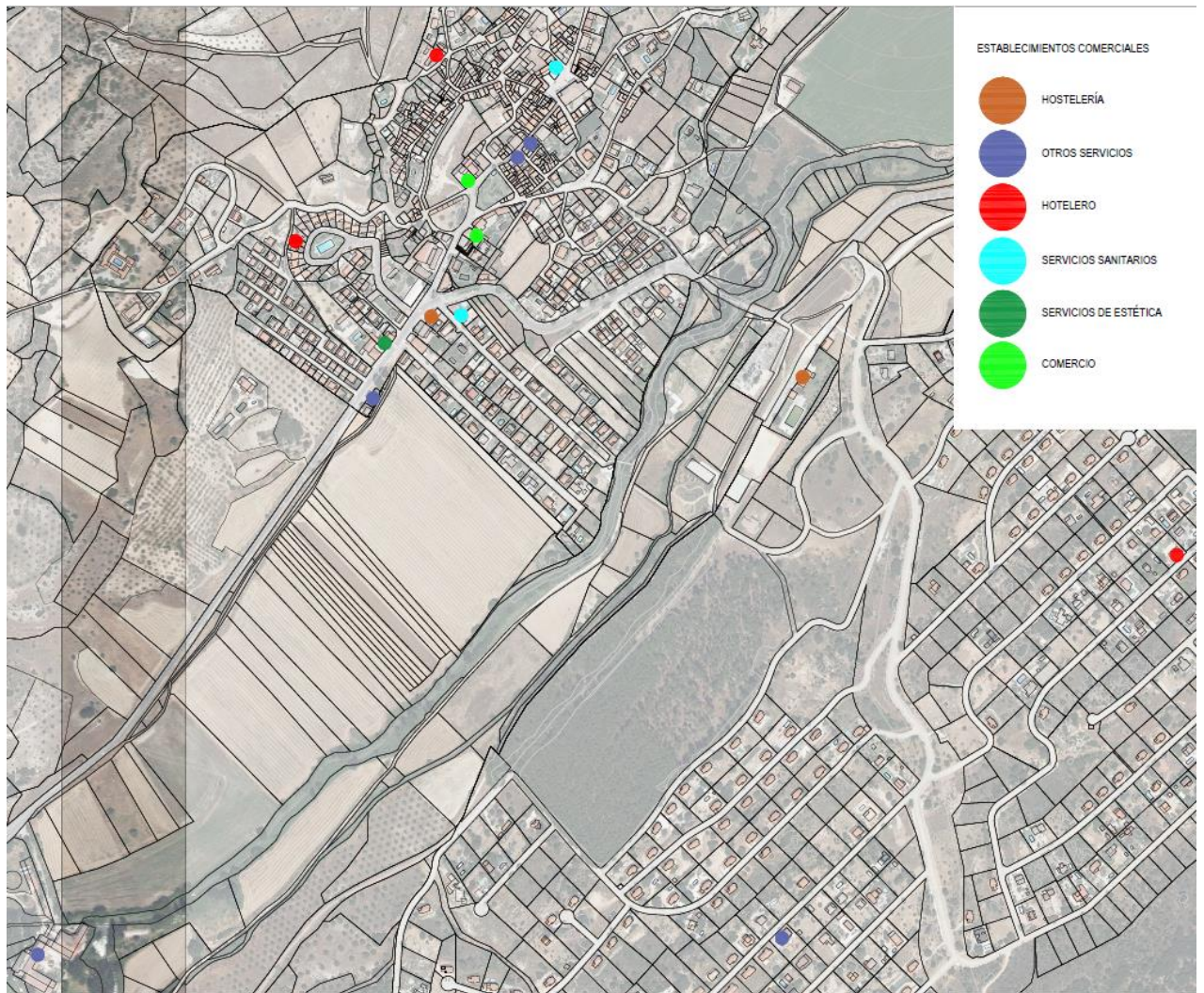
Capítulo 10. VIVIENDA. CENSO Y EVALUACIÓN DE NECESIDADES

10.1. Estructura de hogares en el municipio

A continuación, se ofrece un análisis de la estructura de los hogares y la vivienda en el municipio de Ambite. Para insertar los datos dentro de un contexto tanto geográfico como socioeconómico, se ha tomado la decisión de comparar los datos del municipio no solo con la media de la región, sino con la de su entorno más inmediato. A tal efecto, los datos mostrados como “Media entorno” se corresponden con el valor promedio de los municipios limítrofes: Pezuela de las Torres, Orusco de Tajuña, Villar del Olmo, Olmeda de las Fuentes, Mondéjar y Fuentenovilla.

MUNICIPIO		HOGARES DE 1 PERSONA	HOGARES DE 2 PERSONAS	HOGARES DE 3 PERSONAS	HOGARES DE 4 PERSONAS	HOGARES DE 5 O MÁS PERSONAS	Nº TOTAL HOGARES
Ambite	Nº hogares	108	82	52	27	18	287
	% hogares	38%	29%	18%	9%	6%	100%
Entorno	Nº hogares	831	828	601	545	283	3.088
	% hogares	27%	27%	19%	18%	9%	100%
Comunidad de Madrid	Nº hogares	635.531	709.352	531.976	452.121	217.863	2.546.843
	% hogares	25%	28%	21%	18%	8%	100%

Tabla 41. Estructura de hogares (Censo de Población y Vivienda de 2021. Fuente: INE)

De acuerdo con los datos del Censo de Población y Vivienda de 2021 (INE), recogidos en la tabla anterior, en el municipio de Ambite existen un total de 287 hogares, de los cuales la mayoría están formados por 1 miembros (38%) seguido de los hogares de 2 persona (29%) y de 3 personas (18%). Los hogares de 4 personas representan un 9% del total, y los de 5 o más ya son residuales en el municipio. Esto supone que los núcleos familiares son, de media, ligeramente más pequeños que los de su entorno inmediato, con una media de **2,3 miembros por hogar**.

10.2. Dinámica de vivienda

En las últimas décadas se ha producido un incremento poblacional en Ambite y por tanto un aumento en el número de viviendas existentes en el municipio. En la tabla que se adjunta a continuación se reflejan los datos de viviendas correspondientes a los censos de población y vivienda de los años 1991, 2001, 2011 y 2021 (últimos publicados en el INE):

MUNICIPIOS	VIVIENDAS 1991	VIVIENDAS 2001	VIVIENDAS 2011	VIVIENDAS 2021	VARIACIÓN 1991-2001	VARIACIÓN 2001-2011	VARIACIÓN 2011-2021
Ambite	507	583	735	800	14,99 %	26,07 %	8,84 %
Entorno	3.994	4.465	5.510	5.783	11,79 %	23,40%	4,95%
COMUNIDAD DE MADRID	1.936.961	2.478.145	2.894.680	2.957.295	27,94 %	16,81%	2,16%

Tabla 42.Variación de viviendas en Ambite y su entorno (Censos de Población y Vivienda de 1991,2001, 2011 y 2021. Fuente: INE).

Como puede observarse, el número de viviendas en el municipio de Ambite ha aumentado desde el año 1991 hasta la actualidad. El número de viviendas registradas en el censo correspondiente a 2021 es de 800. En el periodo 2011-2021 se ha constatado una variación en el número de viviendas del 8,84%, ligeramente superior a la variación registrada para su entorno inmediato (4,95%) y ambos datos superiores al dato correspondiente a la Comunidad de Madrid (2,16%), lo que demuestra que el crecimiento del parque de viviendas en Ambite y su entorno ha registrado cierta notoriedad en los últimos años.

Por otro lado, se muestra un análisis al uso de vivienda en el municipio de Ambite y su relación de ocupación en cuanto a primera residencia de las mismas dentro del munipio, además de una comparativa con la evolución en el tiempo en cuanto al uso de viviendas en el propio municipio. Para ello se toman datos correspondientes a los censos de población y vivienda de los años 1991, 2001, 2011 y 2021 (últimos publicados en el INE):

MUNICIPIOS		VIVIENDAS 1991	VIVIENDAS 2001	VIVIENDAS 2011	VIVIENDAS 2021	VARIACIÓN 1991-2001	VARIACIÓN 2001-2011	VARIACIÓN 2011-2021
Viviendas totales		507	583	735	800	14,99 %	26,07 %	8,84 %
Viviendas principales		104	142	260	287	36,54%	83,10%	10,38%
Viviendas no principales	Viv. Secundarias	384	371	330	513	-3,39%	-11,05%	-
	Viv. Desocupadas	19	69	145	-	263,16%	110,14%	-
Total viviendas no principales		403	440	475	513	9,18%	7,95%	8%

Tabla 43.Variación de viviendas en Ambite y su entorno (Censos de Población y Vivienda de 1991,2001, 2011 y 2021. Fuente: INE).

Como podemos ver en la anterior tabla, podemos observar como crecen a la par tanto las viviendas principales como las no principales en el municipio de Ambite. Para las viviendas no principales encontramos un inconveniente, ya que en la última toma de datos del INE en 2021, no ha hecho distinción entre viviendas secundarias y viviendas desocupadas, por lo que, si nos basamos en el crecimiento de ambas en años anteriores, las viviendas secundarias tenderán a disminuir mientras que las desocupadas a aumentar.

Por otro lado, la diferencia entre el número de viviendas (800 en 2021) y el número de hogares/viviendas principales (287 en 2021) evidencia la existencia de un importante parque inmobiliario destinado a segunda residencia.

10.3. Datos del mercado inmobiliario

Los datos del Ministerio de Transportes, Movilidad y Agenda Urbana muestran los siguientes valores de transacciones inmobiliarias de vivienda en el municipio de Ambite.

Número total de transacciones inmobiliarias de viviendas en Ambite				
Año	Trimestre 1º	Trimestre 2º	Trimestre 3º	Trimestre 4º
2004	3	1	2	1
2005	2	0	5	3
2006	2	12	0	10
2007	9	3	2	27
2008	3	12	0	1
2009	4	5	2	2
2010	0	1	2	4
2011	8	0	1	0
2012	0	1	0	3
2013	0	2	0	1
2014	2	5	3	1
2015	1	3	3	1
2016	2	2	5	5
2017	4	3	2	1
2018	3	6	1	4
2019	1	2	2	6
2020	5	0	7	4
2021	6	7	7	2

Tabla 44. Número de transacciones inmobiliarias. Totales (compraventa de viviendas) en Ambite (Fuente: Ministerio de Transportes, Movilidad y Agenda Urbana)

De acuerdo con los datos anteriores, la demanda tuvo una media de 19 viviendas/año entre los años 2004 al 2009, reduciéndose a 7 viviendas/año en el periodo 2010-2015, y a partir de 2016 comienza a recuperarse, con una media de 15 viviendas/año entre 2016 y 2021.



Figura 102. Número de transacciones inmobiliarias. Totales (compraventa de viviendas) en Ambite (Fuente: Ministerio de Transportes, Movilidad y Agenda Urbana)



Figura 103. Número de transacciones de viviendas nuevas y de segunda mano Ambite (Fuente: Ministerio de Transportes, Movilidad y Agenda Urbana)

La fuerte caída iniciada en 2008 está vinculada al descenso repentino de venta de vivienda nueva, por lo que aparentemente guarda relación directa con la crisis inmobiliaria, que comenzó a tener repercusiones en la actividad edificatoria ya en ese año. Desde entonces, el mercado de vivienda nueva no se ha recuperado, y la actividad de compraventa de vivienda ha ido aumentando exclusivamente gracias a la reactivación del sector de la vivienda usada.

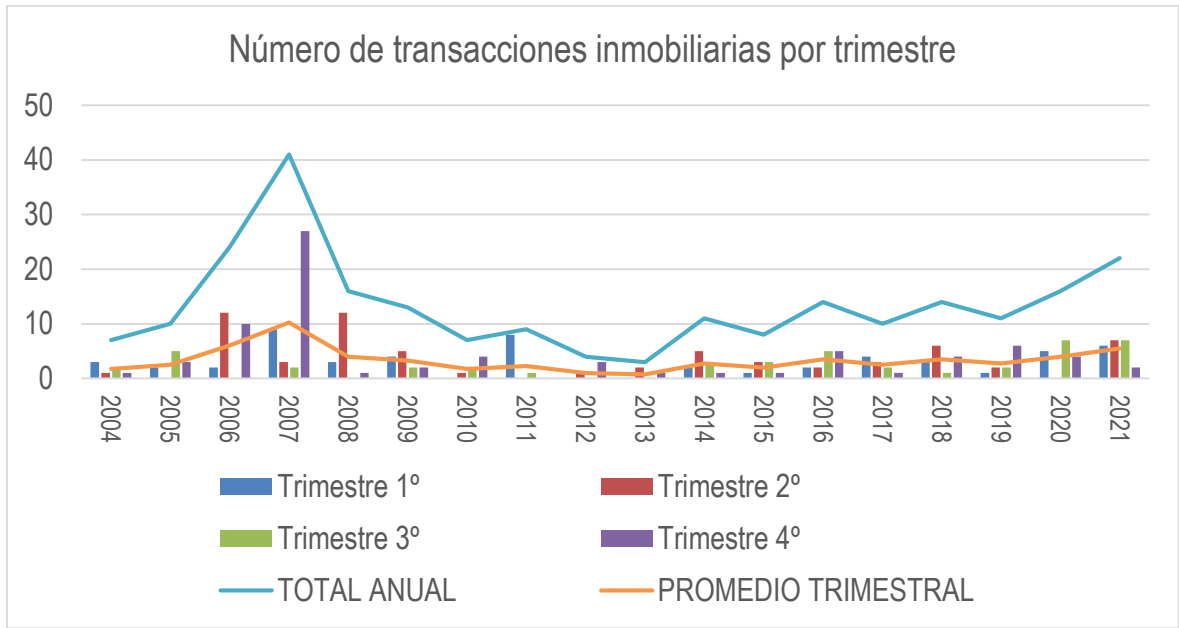
La fracción correspondiente a la **vivienda usada** en el total de transacciones de vivienda es superior al **57%** en toda la serie (2004-2021). Durante los años previos al estallido de la burbuja inmobiliaria, las transacciones de compraventa de **vivienda nueva** constituían más de un **69%**, sin embargo, tras esta fecha, se invierte radicalmente la situación. Hasta el punto de que en la franja temporal 2011-2020, la vivienda nueva solamente supone el **17%** del total de transacciones.

Además, como se puede ver en la siguiente tabla, la práctica totalidad de estas transacciones han sido de vivienda libre, habiéndose vendido únicamente 1 vivienda con protección en los últimos 17 años.

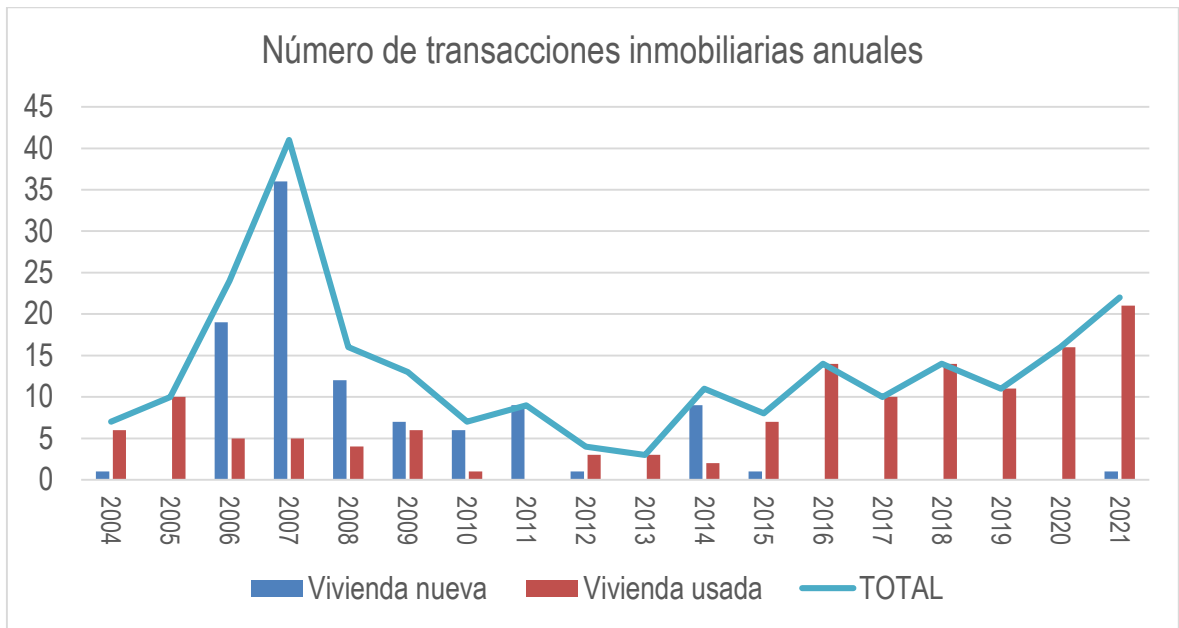
Número de transacciones inmobiliarias de viviendas			
Año	Vivienda libre	Vivienda protegida	TOTAL
2004	6	1	7
2005	10	0	10
2006	24	0	24
2007	41	0	41
2008	16	0	16
2009	13	0	13
2010	7	0	7
2011	9	0	9
2012	4	0	4
2013	3	0	3
2014	11	0	11
2015	8	0	8
2016	14	0	14
2017	10	0	10
2018	14	0	14
2019	11	0	11
2020	16	0	16
2021	22	0	22

Tabla 45. Número de transacciones inmobiliarias libres y protegidas en Ambite (Fuente: Ministerio de Transportes, Movilidad y Agenda Urbana)

El repunte de transacciones inmobiliarias sucedido en toda la Comunidad de Madrid, en Ambite ha tenido que verse absorbido por completo por vivienda de segunda mano, ante la ausencia de vivienda nueva en cantidades significativas.

AÑO	Valor tasado de vivienda libre			
	1º	2º	3º	4º
2015	2.044,1	2.078,0	2.075,7	2.101,9
2016	2.129,6	2.178,2	2.165,4	2.203,3
2017	2.234,5	2.263,6	2.305,2	2.354,9
2019	2.413,2	2.481,5	2.496,7	2.546,0

2019	2.612,7	2.610,3	2.611,1	2.671,7
2020	2.637,2	2.589,0	2.610,3	2.573,6
2021	2.598,6	2.661	2.684,9	2.760,1

Tabla 46. Valor de vivienda libre en la Comunidad de Madrid. Fuente: Ministerio de Transportes, Movilidad y Agenda Urbana

AÑO	Valor de las transacciones inmobiliarias de vivienda libre			
	1º	2º	3º	4º
2015	2.168.733,3	2.704.070,6	2.247.919,4	3.008.129,2
2016	2.837.042,4	3.341.037,9	2.663.440,2	3.482.214,2
2017	3.785.523,9	4.263.858,0	3.742.269,6	4.497.578,7
2019	4.267.551,3	5.303.123,9	4.167.981,5	5.104.179,2
2019	4.421.959,3	4.842.411,4	4.168.782,7	5.446.334,1
2020	3.976.257,2	2.865.186,3	4.364.995,6	5.684.203,1
2021	5.287.550,7	6.682.345,2	5.695.803,4	6.718.708

Tabla 47. Valor de las transacciones inmobiliarias en la Comunidad de Madrid. Fuente: Ministerio de Transportes, Movilidad y Agenda Urbana

10.4. Evaluación de necesidades

De acuerdo a la proyección de población estimada en el apartado 7.3 del Título III de la presente Memoria, se considera una previsión de población en Ambite de 909 para el año horizonte 2038. Teniendo en cuenta que la población actual en 2021 es de 662 habitantes (INE), el aumento de la población actual de 247 habitantes en el periodo 2021-2038 implica un incremento del 37,35%.

Considerando una ocupación media de **2,31 habitantes por hogar** (conforme a lo recogido en el apartado 8.6.1 del Título III de este documento), podemos evaluar de forma orientativa **las necesidades de vivienda para el periodo 2021-2037, que se situarán en torno a los 108 hogares** para albergar a la toda la población prevista.

Sin embargo, dado el factor de las viviendas secundarias, el ratio de ocupación media es de **0,83 habitantes por vivienda** (conforme a lo recogido en el apartado 8.6.1 del Título III de este documento), por lo que **las necesidades orientativas serían de 299 viviendas**.

En línea con los objetivos expuestos en el presente plan general, que se orienta a conseguir un desarrollo equilibrado y compacto, no es razonable apostar por mantener el modelo de viviendas secundarias actual (60% del total). Sin embargo, tampoco es viable suponer que vamos a cambiar la estructura de hogares del municipio de forma radical, ya que muchas familias tienen consolidadas sus segundas residencias en el municipio. Por tanto, parece razonable asumir un valor intermedio, **promoviendo que parte de las viviendas no principales vayan progresivamente convirtiéndose en hogares**, y disminuyendo el ratio de viviendas vacías, por lo que

se propone una estimación de necesidades intermedia entre ambos extremos, **entre las 200 y las 210 viviendas para el horizonte 2037.**

Capítulo 11. ANÁLISIS DE LAS REDES PÚBLICAS

Según define la Ley 9/2001 del Suelo de la Comunidad de Madrid, se entiende por Red Pública el conjunto de los elementos de las redes de infraestructuras, equipamientos y servicios públicos que se relacionan entre sí con la finalidad de dar un servicio integral.

11.1. Redes de Infraestructuras

11.1.1. Carreteras

La única infraestructura viaria existente en Ambite son las carreteras. El municipio se encuentra bien comunicado con su entorno comarcal y con Madrid, encontrándose a menos de 20 km de la autovía de Levante (A-3). Las carreteras que atraviesan el término municipal son:

- **Carretera M-215:** se trata de una carretera de titularidad autonómica perteneciente a la Red Secundaria de Carreteras de la Comunidad de Madrid. Su trazado se desarrolla por completo en el término municipal de Ambite, contando con menos de 5 km de recorrido desde la carretera M-204 (P.K. 19) hasta el límite con la Comunidad Autónoma de Castilla la Mancha. Todo el trazado recorre el valle del río Tajuña, atravesando la localidad de Ambite.
- **Carretera M-204:** se trata de una carretera de titularidad autonómica perteneciente a la Red Secundaria de Carreteras de la Comunidad de Madrid. Su trazado conecta la autovía A-3 a la altura de Perales de Tajuña, con la M-300 en Villalbilla, en las proximidades de Alcalá de Henares, a lo largo de más de 41 km. Únicamente atraviesa el municipio de Ambite en un tramo de 2 km al sur del municipio, próximo a la desembocadura del arroyo de Val con el río Tajuña.
- **Carretera M-219:** se trata de una carretera de titularidad autonómica perteneciente a la Red Local de Carreteras de la Comunidad de Madrid. Su trazado conecta Loeches (M-300) con la Comunidad Autónoma de Castilla la Mancha, límite con Guadalajara, a lo largo de unos 28 km recorriendo los últimos cuatro por el municipio de Ambite.



Figura 104. Carreteras del municipio de Ambite (fuente: <http://www.madrid.org/cartografia/visorCarrePK/html/visor.htm>)

Todas estas carreteras cuentan con dos carriles de 3,0 metros de anchura, uno para cada sentido, y una sección tipo sin arcenes pavimentados.

11.1.2.Ferrocarriles

Ninguna línea ferroviaria pasa por el municipio de Ambite, siendo las conexiones más cercanas las de Alcalá de Henares (cercanías C-2, C-7 y C-8) y Arganda del Rey (Metro línea 9). Estas conexiones se encuentran a 40 y 30 minutos por carretera desde la localidad de Ambite.

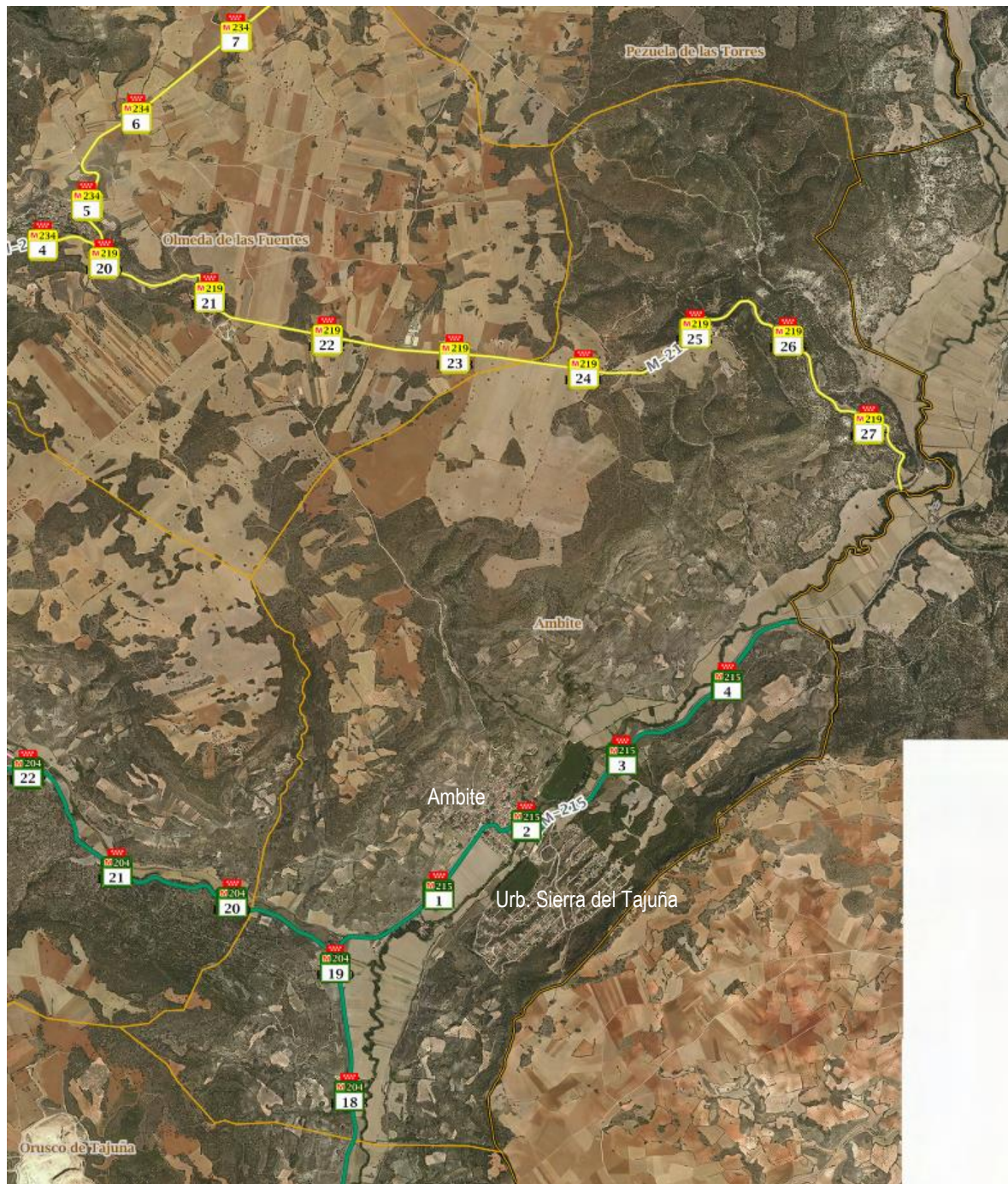
Existen antecedentes de la presencia de líneas ferroviarias en el municipio. Entre finales del s. XIX y principios del s. XX se proyectó la prolongación de la línea Madrid-Arganda del Rey con la intención de conectar la capital con Aragón, enlazando allí con el Ferrocarril Central de Aragón. Este proyecto, en la práctica, no pasó de la localidad de Alocén (Guadalajara) siendo abandonado y desmantelado en la mayor parte de su recorrido ya que el hecho de tratarse de una línea de vía estrecha imposibilitaba su conexión con el resto de la red.

En la actualidad se conservan pocas partes de la infraestructura, manteniéndose en el municipio de Ambite una parte del trazado de la Vía Verde de Tajuña, que cuenta con unos 49 km de longitud total.



Figura 105. Trazado VV de Tajuña. Tramo Arganda del Rey - Ambite (fuente:www.viasverdes.com)

11.1.3.Vías pecuarias

Como se indica en el capítulo 4 del Título II del presente documento, en el municipio de Ambite se localiza una única vía pecuaria, perteneciente al Inventario de Vías Pecuarias de la Comunidad de Madrid. El Cordel de las Merinas recorre, a lo largo del municipio, el límite con la Comunidad Autónoma de Castilla la Mancha en el

tramo sur-este, bajando al valle del río Tajuña a través de la Urbanización Sierra de Tajuña y el núcleo de Ambite, hasta abandonar el municipio en dirección norte.

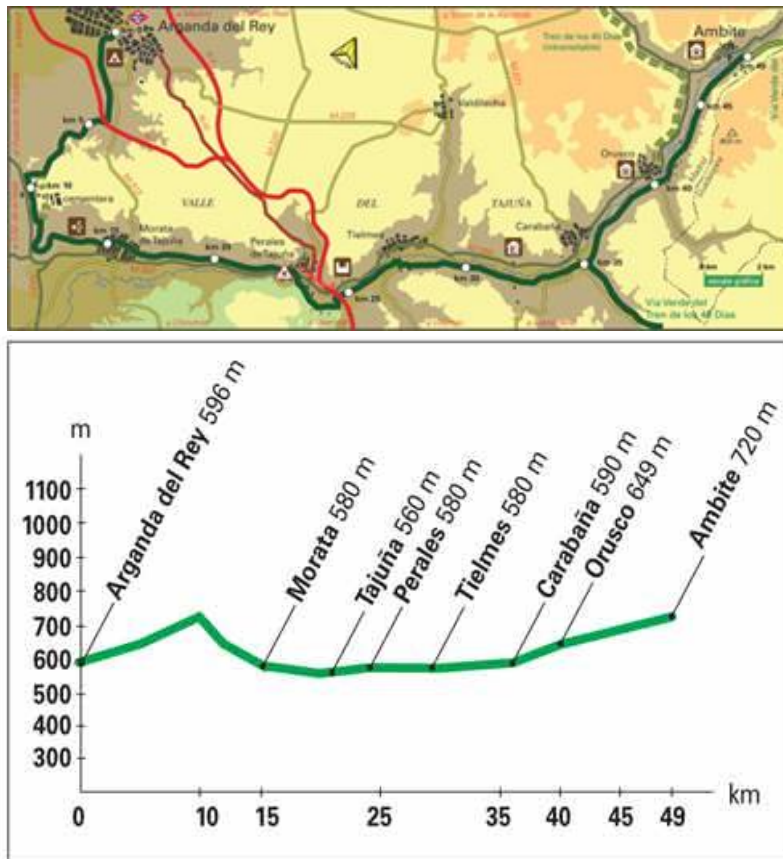

Figura 106. Vía Pecuaria 'Cordel de Ambite' (fuente: Google earth)

Esta vía, según recoge el Inventario de Vías Pecuarias de la comunidad, cuenta con la siguiente información asociada:

CÓDIGO	NOMBRE	LONG. (M)	ANCHURA (M)	CLASIFICACIÓN NORMA APROBACIÓN
2801101	Cordel de las Merinas	6.300	37,61	BOE 20/11/72

Tabla 48. Vías Pecuarias de Ambite (fuente: Comunidad de Madrid)

11.2. Redes de Equipamientos

11.2.1. Zonas Verdes y Espacios Libres

El municipio de Ambite cuenta con una superficie de Espacios Libres Públicos de 374.136 m², de los cuales poco más de 1.000 m² cuentan con tratamiento de zonas verdes urbanas, siendo el resto espacios forestales y solares que conservan la vegetación original. Existen discrepancias entre los espacios realmente ajardinados y los que el planeamiento general vigente (NNSS de 1986) calificaba como tales.

En la siguiente imagen se reflejan los espacios libres y zonas verdes calificados como tal por el planeamiento vigente en el casco urbano:



Figura 107. Zonas verdes calificadas en el planeamiento vigente. Elaboración propia.

Muchas de las zonas verdes calificadas no han sido obtenidas, bien por encontrarse su cesión vinculada al desarrollo de ámbitos de actuación o bien por encontrarse a día de hoy vinculadas a otros usos. En la siguiente

imagen se recogen las zonas verdes identificadas realmente en el ámbito, cuya situación actual se define en la tabla adjunta:



Figura 108. Zonas verdes existentes en el Casco de Ambite. Elaboración propia.

Por otro lado, en la siguiente imagen se reflejan los espacios libres y zonas verdes calificados como tal por el planeamiento vigente en la urbanización Sierra de Tajuña:

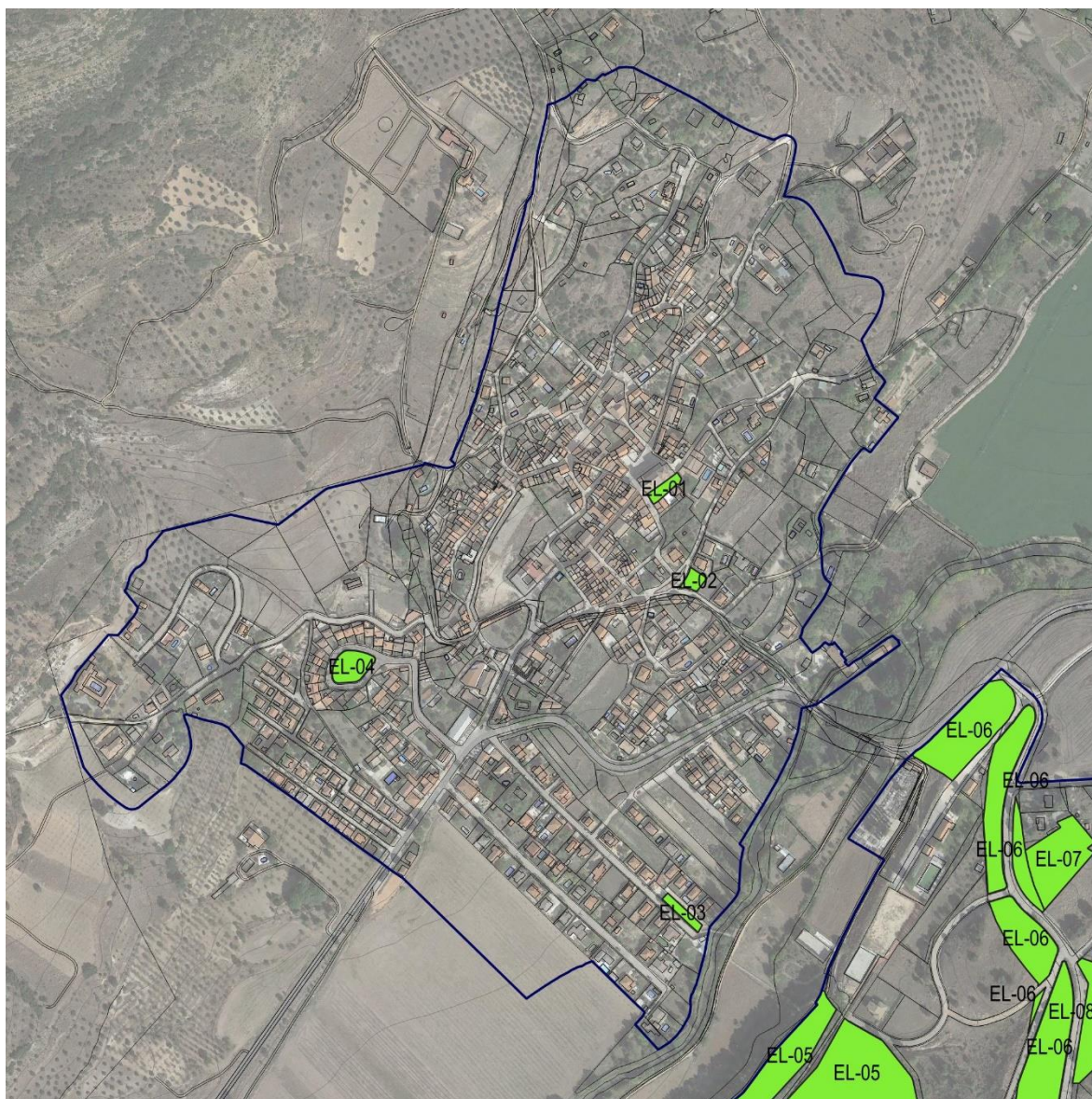

Figura 109. Zonas verdes calificadas en el planeamiento vigente. Elaboración propia.

Ninguna de ellas cuenta con tratamiento de zonas verdes urbanas en la actualidad, con la excepción de la parcela situada al oeste colindante al río que cuenta con un parque infantil próximo a la zona deportiva, y aunque el resto de la parcela no tiene un tratamiento específico, su conservación como zona natural con la vegetación preexistente en el lugar permite su uso como espacio libre.

En la siguiente imagen se identifican los espacios libres públicos existentes a día de hoy, con su estado de ejecución recogido en la tabla adjunta:

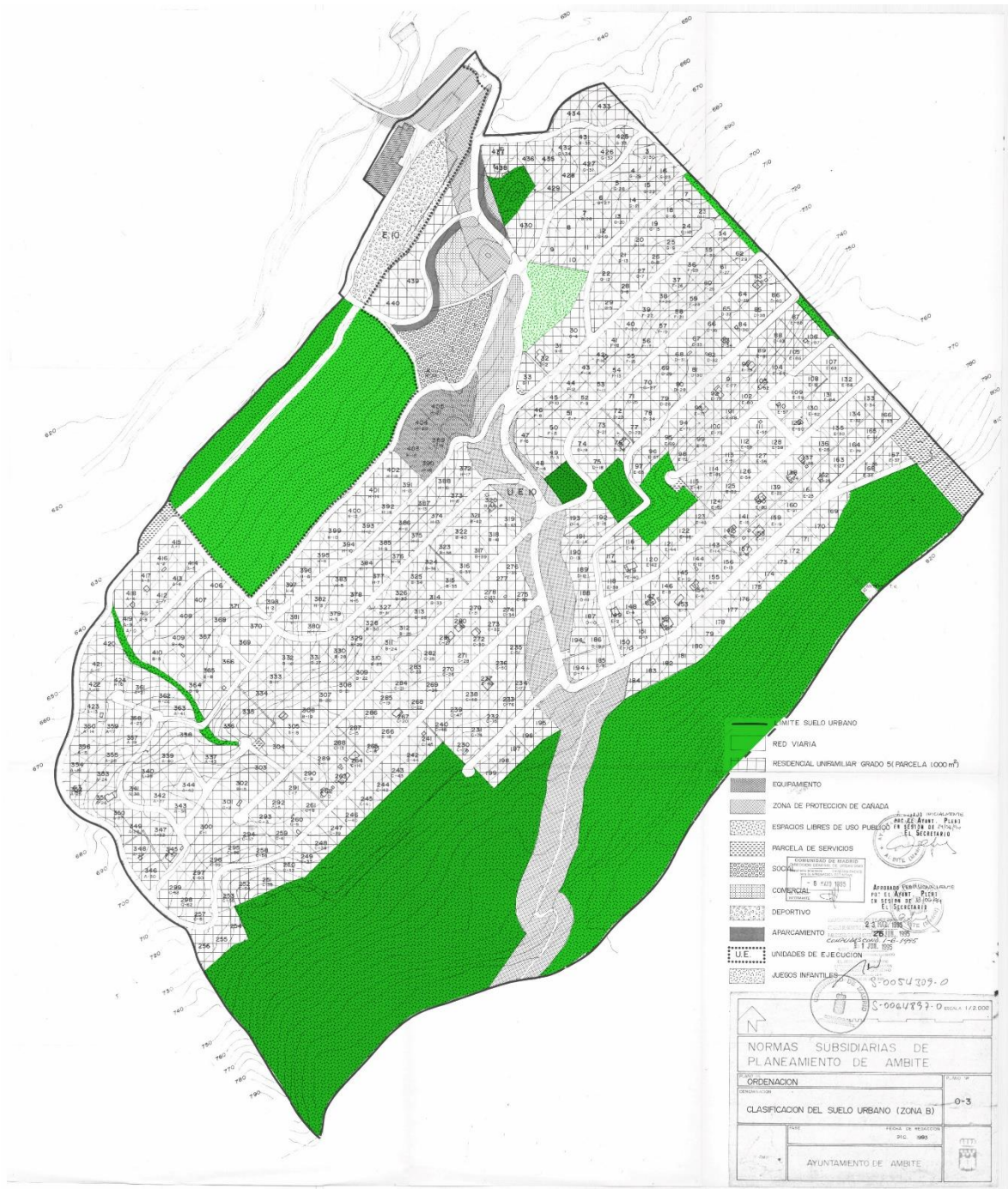

Figura 110. Zonas verdes existentes en la Urbanización Sierra de Tajuña. Elaboración propia.

RED DE ESPACIOS LIBRES EXISTENTES					
ÁREA HOMOGÉNEA	CÓDIGO	NOMBRE	SUPERFICIE NETA (m2s)	ESTADO	RED
Casco	EL-01	Parque de la iglesia	385	Calificado - Obtenido	Red Local
Casco	EL-02	Parque calle la Estación	327	Calificado - Obtenido	Red Local
Casco	EL-03	Casita de Niños	392	Calificado - Obtenido	Red Local
Casco	EL-04	Piscina privada	995	Calificado - No Obtenido	Red Local

RED DE ESPACIOS LIBRES EXISTENTES					
ÁREA HOMOGÉNEA	CÓDIGO	NOMBRE	SUPERFICIE NETA (m2s)	ESTADO	RED
Urbanización	EL-05	Pinar Urbanización	70.436	Calificado - Obtenido	Red General
Urbanización	EL-06	Zona Protección cañada	62.348	Calificado - Obtenido	Red General
Urbanización	EL-07	Avenida de la Cañada (1)	3.385	Calificado - Obtenido	Red Local
Urbanización	EL-08	Avenida de la Cañada (2)	5.839	Calificado - Obtenido	Red Local
Urbanización	EL-09	Monte urbanización	215.870	Calificado - Obtenido	Red General
Urbanización	EL-10	Calle del Peral (1)	1.911	Calificado - Obtenido	Red Local
Urbanización	EL-11	Calle Alcornoque (1)	2.791	Calificado - Obtenido	Red Local
Urbanización	EL-12	Calle Alcornoque (2)	5.547	Calificado - Obtenido	Red Local
Urbanización	EL-13	Bandas entre parcelas	3.910	Calificado - Obtenido	Red Local

11.2.1.1. Vía verde del Tajuña

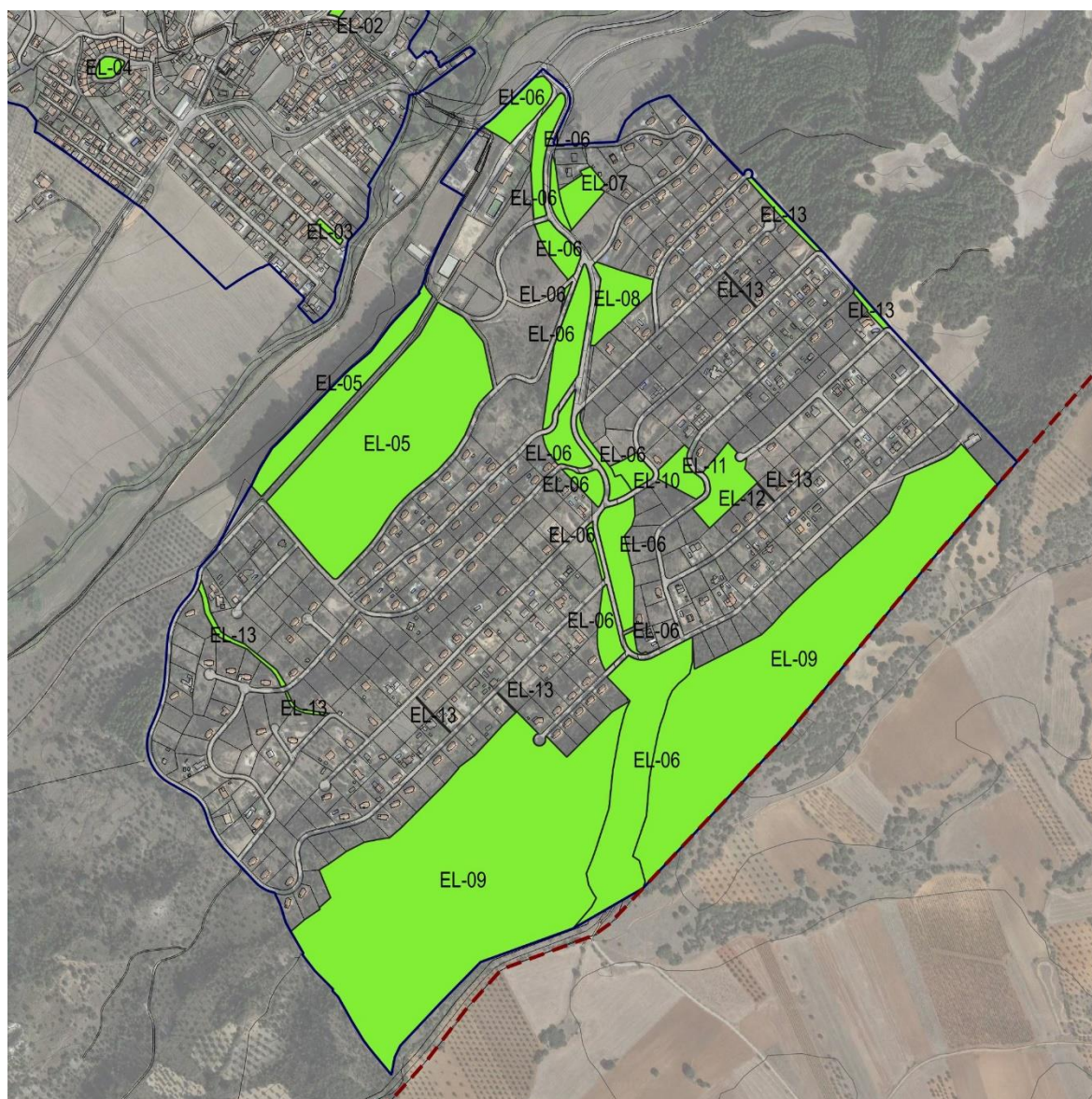
Paralela al río Tajuña se extiende la Vía Verde que sigue el antiguo recorrido del ferrocarril remolachero de Arganda. Se trata de una pista ciclable y adaptada para personas con discapacidad, nace en Arganda del Rey (con acceso a 500 m de la estación de metro), recorre varios pueblos en dirección Sureste de la Comunidad de Madrid como Morata de Tajuña, Perales de Tajuña, Tielmes, Carabaña, Orusco; para finalizar en la antigua estación de tren de Ambite (distancia total 49 km), donde a día de hoy se encuentran servicios de restauración y deportivos que crean un atractivo escenario de culminación de la vía.

11.2.2. Equipamientos

Uno de los elementos característicos de la calidad urbana de toda ciudad o municipio y de su medio ambiente, es el nivel de dotaciones, entendidas éstas, como las que tienen, como fin, dar satisfacción a una parte importante de las necesidades y demandas de la población. Una de las funciones básicas del planeamiento urbanístico actual es la evaluación y definición de las dotaciones, así como la previsión de las necesidades futuras. Por tanto, uno de los objetivos del Plan General será la obtención de suelo público necesario para garantizar el funcionamiento físico y social de la población de Ambite

El estudio de la demografía que se ha realizado en los capítulos anteriores es de gran relevancia para la cuantificación de equipamientos ya que las dotaciones necesarias en un espacio urbano dependen de las necesidades de su población basándose en su estructura por edades.

Se considera que la pirámide poblacional de Ambite corresponde con una pirámide regresiva donde se observa un aumento de la media de edad a medida que pasan los años (población predominante con una edad entre 45-55 años), lo que significa que se produce un envejecimiento continuo de la población.

En cuanto al espacio urbano, las características de Ambite corresponden al modelo de tejido residencial, donde se produce un aprovechamiento reducido del suelo compatible con la predominancia de la tipología residencial unifamiliar.

En cuanto a los equipamientos existentes en el municipio de Ambite se detecta un déficit en ambos núcleos urbanos. En términos absolutos, la superficie total destinada a dotaciones y equipamientos es de 41.240m²s, lo que supone una media de 62,29 m²s por habitante. Sin embargo, gran parte de esta ratio se debe a la existencia de grandes parcelas vacantes en la Urbanización Sierra de Tajuña. Si contamos únicamente con los equipamientos ejecutados, la media desciende hasta los 22,53 m²s por habitante.

En las siguientes imágenes, se muestran los suelos calificados para dotaciones, equipamientos y servicios urbanos por el planeamiento vigente:



Figura 111. Equipamientos, dotaciones y servicios calificados en el casco de Ambite. Elaboración propia.



Figura 112. Equipamientos, dotaciones y servicios calificados en la urbanización Sierra de Tajuña. Elaboración propia.

Junto a estos datos de planeamiento vigente, en la tabla y gráficos siguientes se recogen las parcelas reales en las que se encuentran ejecutados equipamientos y dotaciones, con las superficies de suelo ocupadas para dichos usos:



Figura 113. Equipamientos existentes en el Casco de Ambite. Elaboración propia.

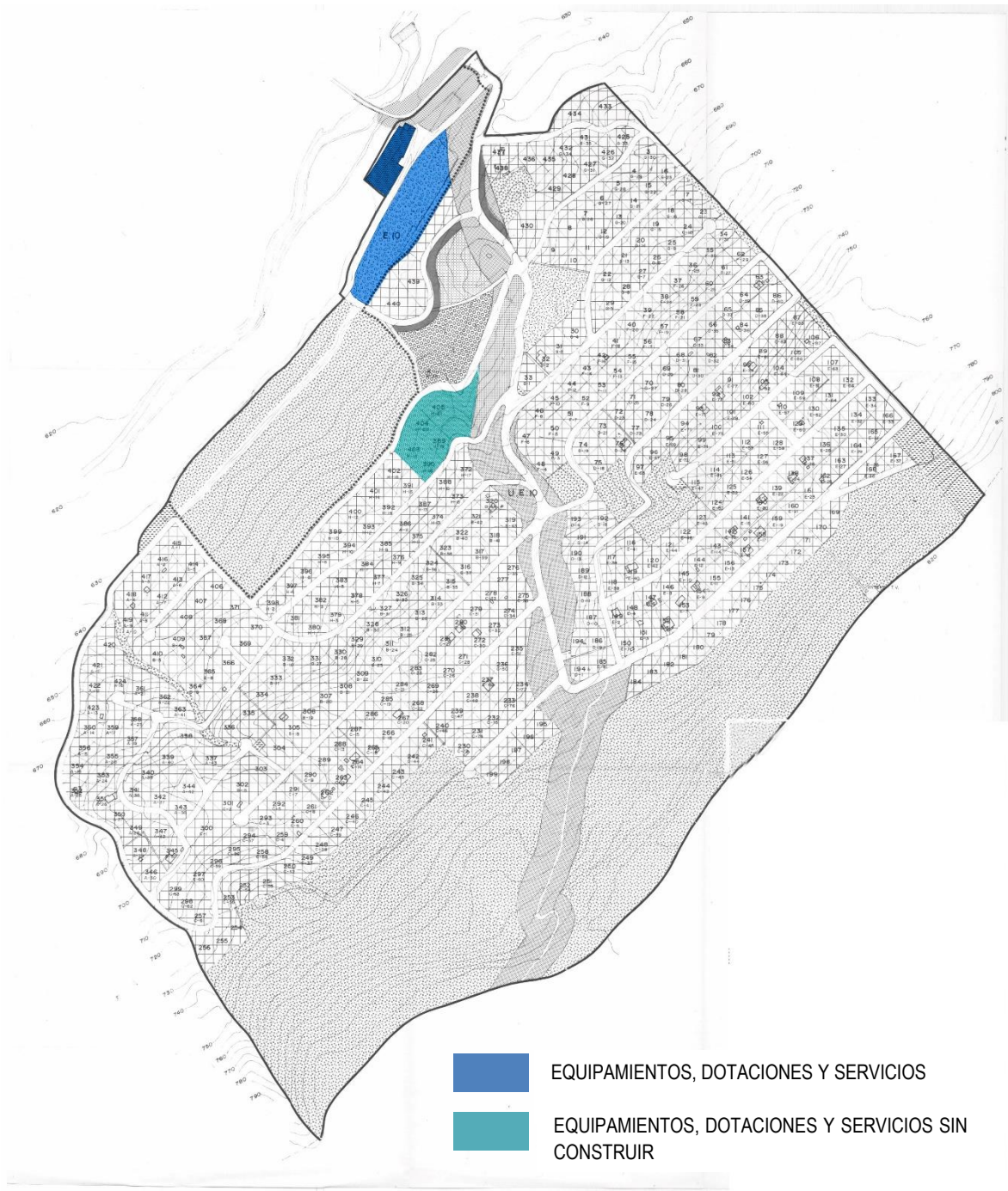

Figura 114. Equipamientos existentes en la Urbanización Sierra de Tajuña. Elaboración propia.

EQUIPAMIENTOS EXISTENTES					
ÁREA HOMOGÉNEA	CÓDIGO	NOMBRE	SUPERFICIE NETA (m2s)	ESTADO	RED
Casco	EQ-01	Ayuntamiento - Casa Consistorial	79	Calificado - Ejecutado	Red General
Casco	EQ-02	Parroquia Nuestra Señora De La Asunción De Ambite	597	Calificado - Ejecutado	Red Privada
Casco	EQ-03	Colegio Público 3 de Mayo	1.421	Calificado - Ejecutado	Red Local
Casco	EQ-04	Consultorio Médico	280	Calificado - Ejecutado	Red Local
Casco	EQ-05	Vacante	108	Calificado - Vacante	Red Local

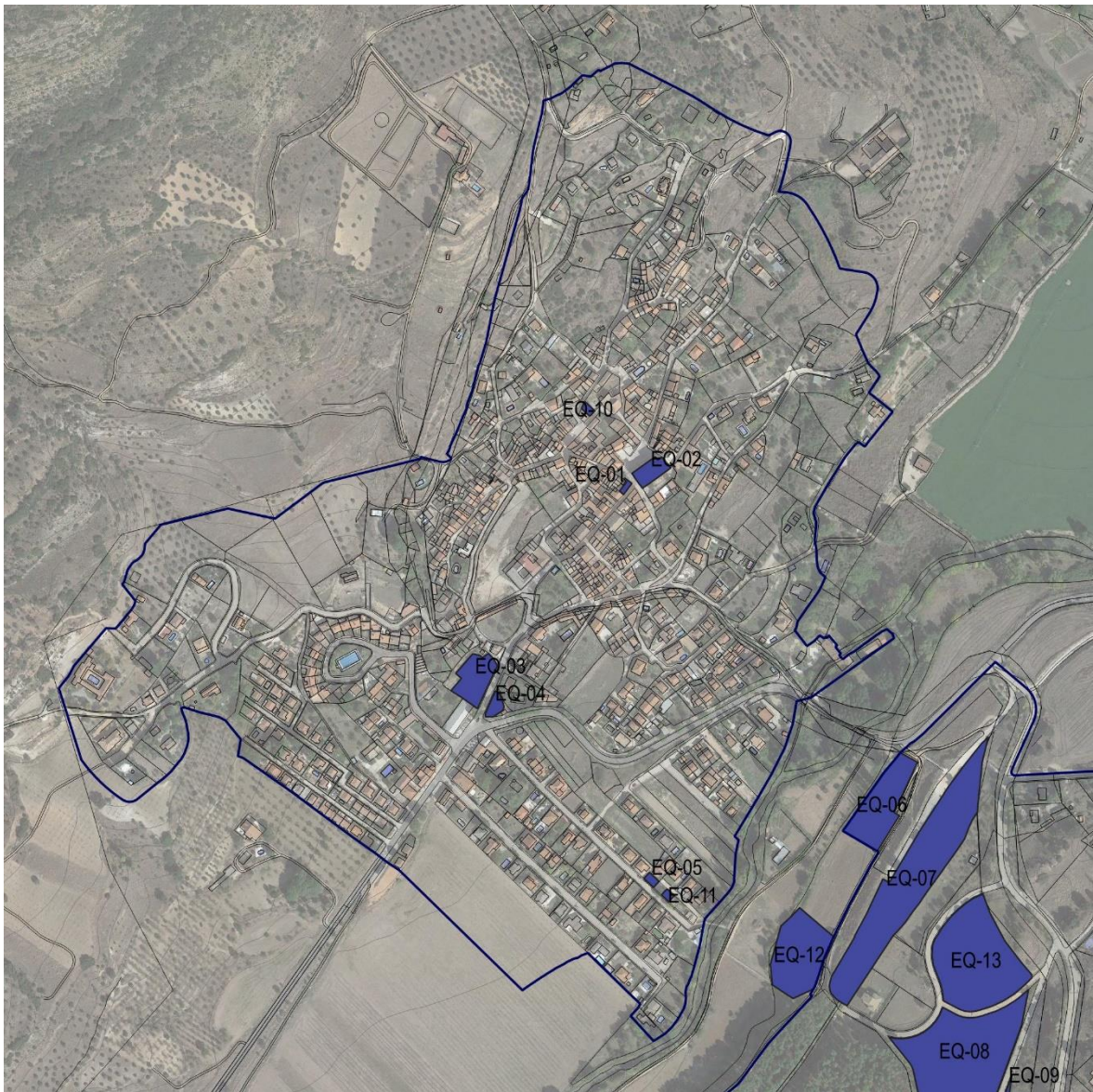
EQUIPAMIENTOS EXISTENTES					
ÁREA HOMOGÉNEA	CÓDIGO	NOMBRE	SUPERFICIE NETA (m2s)	ESTADO	RED
Urbanización	EQ-06	Cementerio	3.007	Calificado - Ejecutado	Red General
Urbanización	EQ-07	Centro Naturaleza, Nave Servicios y Zona deportiva	9.531	Calificado - Ejecutado	Red General
Urbanización	EQ-08	Vacante	9.800	Calificado - Vacante	Red Local
Urbanización	EQ-09	Vacante	9.320	Calificado - Vacante	Red Local
Casco	EQ-10	Centro Cultural Macu Sanz	-	No calificado- Ejecutado	Red Local
Casco	EQ-11	Casita de niños de Tajuña	-	No calificado- Ejecutado	Red Local
Casco	EQ-12	Frontón Municipal	-	No calificado- Ejecutado	Red Local
Urbanización	EQ-13	Vacante	7.097	Calificado - Vacante	Red Local

Tabla 49. Equipamientos y dotaciones existentes. Elaboración propia.

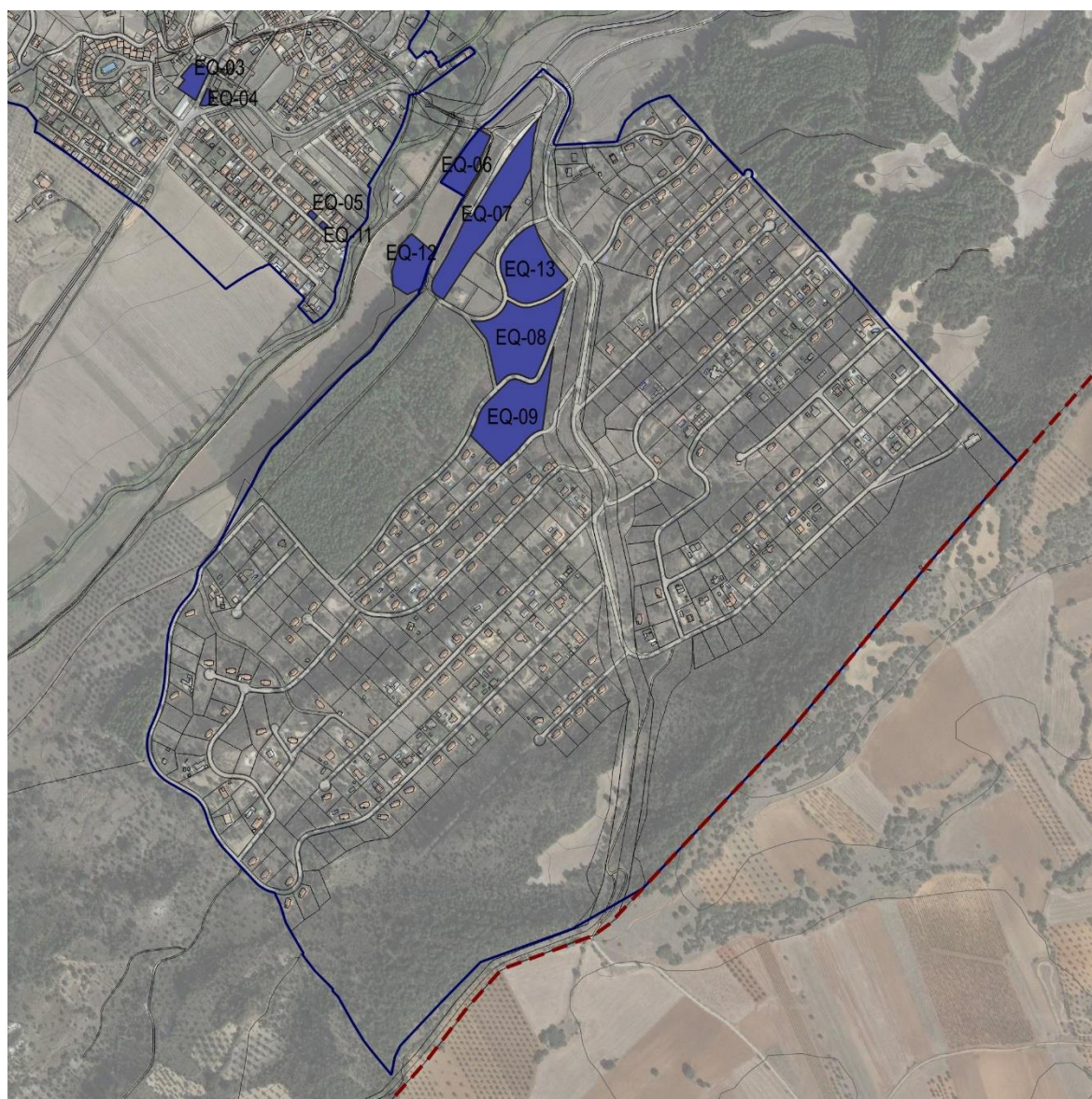
11.2.2.1. Equipamiento Educativo

El equipamiento educativo está constituido por aquellos espacios en los que se concentran las actividades de transmisión de valores y prácticas que de una forma genérica preparan al ciudadano para su plena inserción en la sociedad y le capacitan para el desempeño de las actividades productivas, o le aportan los elementos adecuados para fomentar su sensibilidad y su formación general.

11.2.2.1.1 Escuelas Infantiles

Están destinados a la atención y educación de los más pequeños, constando de dos ciclos educativos, el primero se extiende hasta los tres años y el segundo hasta los seis años. En el municipio de Ambite hay presentes los siguientes centros:

- Primer Ciclo de Educación Infantil (0-3 años)
El centro en el municipio es el siguiente:
 - Escuela Infantil “Casita de Niños Río Tajuña”, en la calle Río Tajuña, 26 (Público).
- Segundo Ciclo de Educación Infantil (3-5 años):
El centro en el municipio se encuentra compartido con educación primaria y es el siguiente:
 - Colegio Público “3 de Mayo”, en la calle Benito Torres, 10 (Público).

11.2.2.1.2 Centros de Educación Primaria

Son los equipamientos educativos dirigidos a los escolares de seis a doce años, y está constituida por tres ciclos de dos cursos académicos cada uno. El primer ciclo es de 6-8 años, el segundo es de 8-10 años y el tercero es de 10-12 años.

El centro de Educación Primaria en el municipio es el siguiente:

- Colegio Público “3 de Mayo”, en la calle Benito Torres, 10 (Público).

11.2.2.1.3 Centros de Enseñanza Secundaria

Son los equipamientos educativos dirigidos a los escolares de 13 a 16 años, y está constituida por dos ciclos de dos cursos académicos cada uno. El primer ciclo es de 12-14 años y el segundo es de 14-16 años. Para la enseñanza secundaria la demanda potencial es del 100% de la población para los grupos de edad correspondiente, puesto que continúa siendo una educación obligatoria.

No existe ningún Centro de Enseñanza secundaria en el municipio, siendo el de referencia para los vecinos de Ambite debido a su cercanía el ubicado en Mondéjar, perteneciente a la provincia de Guadalajara:

- IES Alcarria Baja, en avda. Castilla-la Mancha, 1, Mondéjar (Público).

Otro centro de referencia ubicado en Arganda del Rey dentro de la provincia de Madrid sería:

- IES Grande Covián, Camino del Molino, 8, Arganda del Rey (Público).

11.2.2.1.4 Centros de Bachillerato

Son los equipamientos educativos dirigidos a los escolares de 16 a 18 años. Para los estudios de Bachillerato, la demanda potencial es del 75% de la población para el grupo de edad correspondiente, puesto que suponemos un abandono de los estudios a los 16 en torno al 25%.

No existe ningún Centro de Enseñanza de Bachillerato en el municipio, siendo el de referencia para los vecinos de Ambite debido a su proximidad el ubicado en Arganda del Rey, donde se imparte también educación secundaria:

- IES Grande Covián, Camino del Molino, 8, Arganda del Rey (Público).

11.2.2.1.5 Centros de Formación Profesional

Constan de dos cursos académicos a partir de los 16 años de edad y comprende el conjunto de enseñanzas que, dentro del sistema educativo y reguladas en esta ley, capaciten para el desempeño cualificado de las distintas profesiones. En el municipio vecino de Arganda del Rey, existen dos centros de formación profesional:

- Campus FP Arganda que cuenta con diferentes ciclos formativos (Privado).
- Instituto Superior de Formación Profesional Sanitaria Claudio Galeno (Privado).

11.2.2.1.6 Otros equipamientos educativos

Además de los anteriores, existen en Ambite los siguientes centros de formación específicos:

- Campus Moragete, un complejo educativo dedicado a las actividades extraescolares (Privado).
- Escuela de Adultos y ludoteca en el Colegio Público “3 de Mayo” (Público).

11.2.2.2. Equipamiento Deportivo

Los equipamientos deportivos comprenden todas aquellas instalaciones o edificaciones destinadas (exclusiva o predominantemente) a la práctica y fomento del deporte, no incluyendo los espacios libres adecuados a tal fin, carentes prácticamente de instalaciones, como circuitos al aire libre o campos de golf.

Las instalaciones deportivas existentes en el municipio son las siguientes:

- Recinto deportivo, situado en la calle Valdemera de 441. Cuenta con:
 - Campo de fútbol tierra.
 - Campo de fútbol 11 (o 7).
- Piscina municipal, situada en la calle Valdemera de 441. Cuenta con:
 - 1 Piscina de adultos de 25 x 12 m.
 - Club social con merenderos.
 - Restaurante
- Pista de frontón situada en SAZ. Ambite (472)

Estas instalaciones deportivas suponen en torno a 105.000 m²s.

11.2.2.3. Equipamiento Sanitario-Asistencial

Este tipo de equipamientos comprende los espacios destinados a albergar servicios médicos, y/o asistenciales, como son: hospitales, centros de salud y centros benéficos y de servicios sociales en general (tercera edad, mujeres, menores, colectivos marginados, discapacitados físicos y psíquicos).

No se consideran incluidos en este grupo ni las farmacias ni los despachos profesionales particulares.

La Ley General de sanidad establece a nivel estatal, las áreas donde se aplica el Sistema Nacional de Salud: el Área de Salud, que son aquellas zonas con un volumen de población comprendido entre 200.000 y 250.000 habitantes, y las Zonas Básicas de Salud que comprenden entre 5.000 y 25.000 habitantes y son el marco donde se lleva a cabo la Atención Primaria de Salud.

El municipio de Ambite pertenece al Área 1 de Salud de la Comunidad de Madrid, teniendo como cabecera el Centro de Salud de Campo Real. El Centro Hospitalario correspondiente a todos ellos es el Hospital del Sureste en Arganda del Rey.

Ambite cuenta con dos consultorios médicos locales:

- Un consultorio público, situado en la calle Benito Torres, 15, que tiene una superficie de 100 m²s y ofrece servicio de medicina atención primaria, derivándose el resto de servicios a otros municipios de la Zona Básica de Salud.
- Un consultorio privado “María Isabel Martínez Molero”, en la calle Teniente Coronel Madariaga, 0.

Por otro lado, los equipamientos asistenciales son las dotaciones que tienen por finalidad prestar servicios o ayudas a diversos sectores de población. El concepto de bienestar social ha sufrido importantes transformaciones en los últimos años, como consecuencia de la aparición de nuevas problemáticas sociales. El bienestar social ha dejado de ser considerado como un acto de beneficencia para convertirse en un derecho de las todas las personas.

Los Servicios Sociales se prestan por la Mancomunidad Intermunicipal de Servicios Sociales del Este de Madrid “MISSEM”, que da servicio a varios municipios: Campo Real, Loeches, Olmeda de las Fuentes, Pozuelo del Rey, Villar del Olmo y Ambite; en cada municipio existe un despacho de atención social, en el caso de Ambite se encuentra en la calle Benito Torres, 19. Se distinguen tres niveles de actuación: individual, familiar y comunitario. A su vez, las prestaciones pueden ser de carácter técnico, material o económico y se organizan a través de numerosos programas o proyectos dirigidos a los diferentes sectores o colectivos.

Sin embargo, no existe ningún equipamiento asistencial en el municipio de residencia de mayores, siendo las dotaciones de referencia para los vecinos de Ambite debido a su proximidad:

- Residencia Bellaescusa, en la calle Miguel Hernández, 1, Orusco de Tajuña.
- Residencia Municipal de Mayores “Campo Real”, en la avda. Arganda, 1, Campo Real: dispone de plazas de atención residencial y diurna concertadas con la Comunidad de Madrid.

11.2.2.4. Equipamiento Socio-Cultural

Los equipamientos socio culturales aglutinan aquellos espacios de interés público y social, que ofrecen actividades asociativas y de relación, así como actividades de expresión y difusión cultural como museos, bibliotecas, centros que albergan actividades asociativas u otras de similar índole.

Las dotaciones culturales existentes en el municipio son:

- Centro Cultural Macu Sanz, ubicado en la calle Olivo, 4. Cuenta con:
 - Centro juvenil
 - Centro cultural.
 - Centro de tercera edad.
- Aula acristalada 3 de mayo anexa al colegio público 3 de mayo, calle Benito Torres 12.

11.2.2.5. Equipamientos Religiosos

En cuanto a los Centros de culto, donde se permite la práctica de actividades religiosas nos encontramos en el municipio:

- Iglesia de Nuestra Señora de la Asunción, en la Plaza Mayor 17.

Por otro lado, a las afueras del casco de Ambite, con acceso desde la carretera M-215 Madrid- Albares, se encuentra el cementerio municipal donde se localiza en su perímetro la ermita del Santo Ángel. El municipio no dispone de tanatorio.

11.2.2.6. Equipamientos Administrativos y Servicios Urbanos

Caracterizados como servicios básicos destinados a satisfacer un importante abanico de necesidades de la población que reside en un determinado ámbito territorial. También forman parte del mismo los servicios auxiliares que garantizan el funcionamiento de las ciudades. Son servicios que en su mayoría son competencia municipal y que, en algunos casos, pueden ser provistos por otras administraciones.

Entre estos equipamientos se encuentran entre otros los siguientes:

- Ayuntamiento de Ambite, en la plaza Mayor, 1.
- Edificio de Protección Civil, en la calle Benito Torres, 10.
- Oficina de correos en avenida de Guadalajara, 31 (Mondéjar, Guadalajara) y calle Peligros, 1, 2, (Orusco de Tajuña, Madrid).
- Vertedero de residuos inertes bajo determinadas condiciones ubicado al sur del Río Tajuña, ligeramente al este del actual suelo urbano en la carretera Madrid- Albares, M-215.
- Punto Verde Eurovillas en Paseo de Madrid (Villar del Olmo).
- Punto Limpio en calle Las Eras (Nuevo Baztán).
- Vertedero de residuos sólidos urbanos (Alcalá de Henares).

11.3. Redes de Servicios

11.3.1. Abastecimiento

El municipio de Ambite regula su abastecimiento a través del Canal de Isabel II. Cuenta con dos depósitos, uno a cada margen del río Tajuña, que dan servicio de forma diferenciada a los núcleos de Ambite y a la Urbanización Sierra del Tajuña.

El agua para abastecimiento llega al municipio a través de la aducción paralela al río Tajuña, con una conducción de sección 900 mm en fundición dúctil. Antes de llegar al núcleo de Ambite un ramal parte en dirección norte hacia el depósito de Ambite para dar servicio a este núcleo, mediante una conducción de 200 mm de diámetro. Más adelante, a la altura del puente sobre el río, parte la canalización que sirve al depósito de la Urbanización Sierra del Tajuña también con diámetro de 200 mm. La aducción continúa por el fondo del valle, más allá del municipio, sirviendo también a los vecinos de Villar del Olmo al este (manteniendo la sección de 900 mm de diámetro y fundición) y de Orusco de Tajuña al sur (con tubería de 500 mm de diámetro y fundición dúctil).



Figura 115. Depósitos de abastecimiento (fuente: Google earth, elaboración propia)

La primera red discurre por el núcleo de Ambite con un diámetro variable de 60-200 mm, mientras que la red de la urbanización tiene diámetros comprendidos entre los 80 y los 200 mm, tratándose en ambos casos de conducciones en fundición dúctil (FD).

Ambas redes se adaptan al viario de los núcleos a los que dan servicio. Por este motivo la red de Ambite (norte) resulta más irregular, con numerosos cruces y desdoblamientos de la red, mientras que la de la urbanización (sur) resulta más estructurada al dar servicio a un área de nueva urbanización.

La red norte se desdobra en el Camino del Arco, al adentrarse en la trama urbana, dando suministro a la parte norte de la población a través de una canalización de sección 80 mm y adentrándose en el centro con sección 150 mm. En las calles del Arco y del Calvario se vuelve a dividir, siguiendo por la Calle de la Estación hacia el este de Ambite y desde la Calle San Roque al sector oeste, sendas secciones de 100 mm y llegando a las áreas más sur-occidentales con diámetros 60-80 mm. A lo largo de la Avda. de Madrid (M-215) completa el suministro de la red hasta el sur del núcleo, con secciones 80-100 mm para el barrio sur.

La red sur, por otro lado, es más simple y estructurada por tratarse de una infraestructura y ordenación más reciente. Desde el depósito parte por la Calle del Cerezo, desdoblándose para dar servicio, por un lado, al sector este de la urbanización a través de una sección 80 mm y, por otro, para continuar en dirección a la Avda. de la Cañada con sección 150 mm. En esta avenida, eje estructurante de la urbanización, baja hacia el río en dirección norte dando servicio al resto de la urbanización hasta el cementerio, a través de una canalización general de 150 mm y brazos de 80 mm para cada una de las calles o sectores servidos.

11.3.2. Saneamiento

El saneamiento de Ambite se presta de forma compartida por parte del Ayuntamiento y del Canal de Isabel II. El servicio de alcantarillado es de propiedad y servicio del Ayuntamiento, y el servicio de depuración es de propiedad y servicio el Canal de Isabel II.

La red de saneamiento del casco urbano de Ambite y la de la Urbanización Sierra de Tajuña confluyen en la salida sur de la localidad, discurriendo el colector principal de forma paralela a la carretera M-215 en dirección sur-oeste. En la confluencia del arroyo del Val con el río Tajuña, próximo a la conexión de las carreteras M-215 y M-204, el colector deriva por medio de un emisario en la Estación Depuradora Conjunta de Ambite. En ésta, los caudales generados en el municipio se juntan con los provenientes de Villar del Olmo dando, por tanto, servicio a los municipios de Ambite, Villar del Olmo, Olmeda de las Fuentes y Nuevo Baztán.

La EDAR cuenta con unas instalaciones de unos 10.000 m², y con las siguientes características:

EDAR AMBITE				
Año	Municipios servidos	Población de diseño (hab. Equivalentes)	Tipo de proceso agua/fangos	
2004	Ambite, Nuevo Baztán, Olmeda de las Fuentes y Villar del Olmo.	18.412	BAP (biológico de aireación prolongada)	C (deshidratación centrífuga)

Tabla 50. EDAR Conjunta de Ambite (fuente: Canal de Isabel II)

La red de alcantarillado del casco se estructura a partir de la zona sur, en el punto más bajo del núcleo, tratándose de una red unitaria. En este punto se juntan las aguas provenientes tanto del casco de Ambite, al norte, como de la Urbanización Sierra del Tajuña, al sur, discurriendo por un colector principal de diámetro 800 mm. Los colectores principales de las vertientes mencionadas son de diámetro 600 y 400 respectivamente, en PVC y fibrocemento. Ambas cuentan con una estación de bombeo, el lado norte exclusivamente para parte de la trama, precisando el lado sur del bombeo de todo el caudal generado para alcanzar la cota del colector principal, al otro lado del río Tajuña.

Una vez abandonado el núcleo urbano, y tras recorrer una distancia superior a 1,0 km, el colector llega a la EDAR Conjunta de Ambite. En ella se suman los caudales procedentes de Villar del Olmo, Olmeda de las Fuentes y Nuevo Baztán, a través de un colector de diámetro 1100 mm.



Figura 116. Esquema EDAR de Ambite (fuente: Canal de Isabel II)

Una vez tratada, el agua se vierte al río Tajuña a partir del punto de vertido de referencia PV.66BA-25.

11.3.3. Gestión de residuos

La gestión de residuos dentro de la Comunidad de Madrid se realiza en base a la Estrategia de Gestión Sostenible de los Residuos de la Comunidad de Madrid 2017-2024, que representa la actualización de la anterior Estrategia de Residuos de la Comunidad de Madrid 2006-2016.

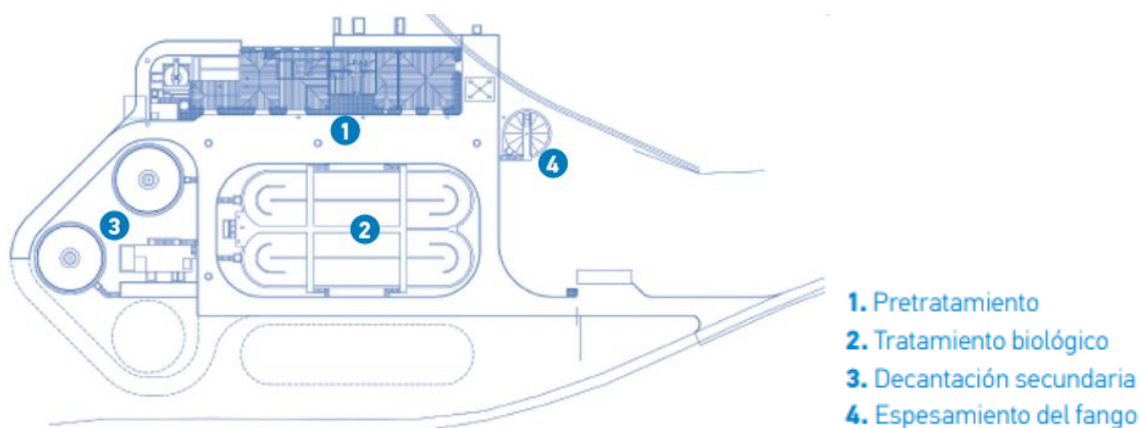
Este documento define la política regional en materia de residuos, estableciendo las medidas necesarias para cumplir con los objetivos fijados en este ámbito por la normativa europea y española y por el Plan Estatal Marco de Gestión de Residuos (PEMAR) 2016-2022.

La nueva Estrategia fue aprobada por acuerdo del Consejo de Gobierno de la Comunidad de Madrid con fecha 27 de noviembre de 2018.

El desarrollo de esta normativa incluye un total de diez planes de gestión:

- Plan de Gestión de Residuos Domésticos y Comerciales
- Plan de Gestión de Residuos Industriales
- Plan de Gestión de Residuos de Construcción y Demolición
- Plan de Gestión de Residuos de Aparatos Eléctricos y Electrónicos
- Plan de Gestión de Residuos de Pilas y Acumuladores
- Plan de Gestión de Vehículos al Final de su Vida Útil
- Plan de Gestión de Neumáticos Fuera de Uso
- Plan de Gestión de Residuos de PCB
- Plan de Gestión de Lodos de Depuración de las Aguas Residuales
- Plan de Gestión de Suelos Contaminados

La Estrategia de Residuos se fundamenta en los siguientes principios:

- Prevenir la generación de residuos en la Comunidad de Madrid.

- Maximizar la transformación de los residuos en recursos, en aplicación de los principios de la economía circular.
- Reducir el impacto ambiental asociado con carácter general a la gestión de los residuos y, en particular, los impactos vinculados al calentamiento global.
- Fomentar la utilización de las Mejores Técnicas Disponibles en el tratamiento de los residuos.
- Definir criterios para el establecimiento de las infraestructuras necesarias y para la correcta gestión de los residuos de la Comunidad de Madrid.

En lo que a residuos urbanos se refiere, en la Comunidad de Madrid se emplea el sistema de “Recogida Selectiva” basado en el empleo de tres tipos de contenedores específicos, situados en la vía pública, para la recogida de papel y cartón, vidrio, y residuos de envases (“bolsa amarilla”), además del contenedor dedicado a la “bolsa resto” o “bolsa gris” que incluye la fracción orgánica. Estos contenedores se ubican en las rutas habituales de los ciudadanos y en las proximidades de centros comerciales, a distancias máximas de 200-250 m desde el lugar de generación hasta el punto de aportación.

Conjuntamente, casi todos los municipios cuentan con uno o varios Puntos Limpios donde se reciben, previamente seleccionados, ciertos tipos de residuos domésticos: pilas, bombillas, botes de pintura, etc.



Figura 117. Mancomunidades de gestión de residuos.

En total, la Comunidad de Madrid cuenta con:

- Nueve Estaciones de Transferencia: instalación en la cual se descargan y almacenan los residuos para poder posteriormente transportarlos a otro lugar para su valorización o eliminación, con o sin agrupamiento previo.
 - Alcalá de Henares
 - Colmenar Viejo
 - Las Rozas
 - Leganés
 - Colmenar del Arroyo

- San Sebastián de los Reyes
- Collado Villalba
- El Molar
- Lozoyuela
- Seis Vertederos de Residuos Urbanos, dos de ellos ya clausurados: instalaciones de eliminación que se destinan al depósito de residuos en la superficie o bajo tierra.
 - Las Dehesas (Madrid)
 - La Galiana (Madrid) (Clausurado)
 - Nueva Rendija (Madrid) (Clausurado)
 - Alcalá de Henares
 - Pinto
 - Colmenar Viejo
- Seis Plantas de Clasificación de Envases: instalaciones donde se trata la fracción de envases ligeros recogida de forma selectiva mediante la denominada “bolsa amarilla”, con objeto de recuperar la fracción valorizable de estos envases.
 - La Paloma (Madrid)
 - Las Dehesas (Madrid)
 - Nueva Rendija (San Fernando de Henares)
 - Pinto
 - Fuenlabrada
 - Colmenar Viejo
- Cuatro Plantas de Biometanización: instalación donde se tratan los residuos urbanos para su transformación en gas, produciendo, a su vez, energía eléctrica.
 - La Paloma (Madrid)
 - Las Dehesas (Madrid)
 - Valdemingomez (Madrid)
 - Pinto
- Dos Plantas de Compostaje: instalación donde se tratan los residuos urbanos para su transformación en compost.
 - Villanueva de la Cañada
 - Fuenlabrada
- Una Planta de Valorización Energética: Instalación en la que se produce la combustión de los desperdicios en óptimas condiciones para la obtención de energía.
 - Las Lomas (Madrid)

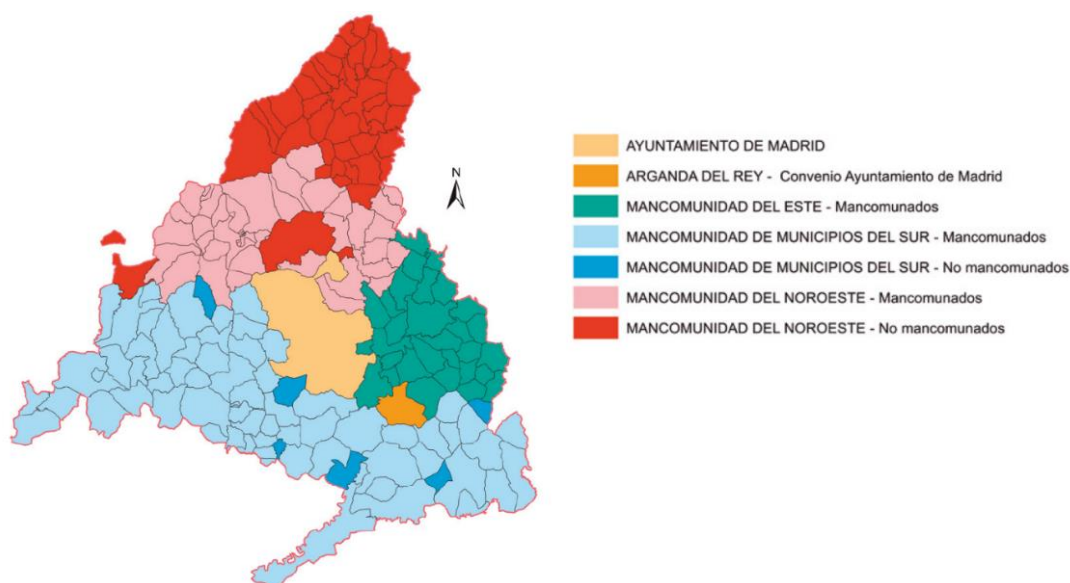
En lo que a residuos de construcción y demolición se refiere (RCD), siguiendo la clasificación establecida en el Plan de Gestión de Residuos de Construcción y Demolición (2017-2024), existen dos grupos fundamentales:

- Tierras y materiales pétreos (RCD-Nivel I): excedentes de excavación y los movimientos de tierras de las obras cuando están constituidos por tierras y materiales pétreos no contaminados.
- Escombros (RCD-Nivel II): RCD no incluidos en los de nivel I, generados principalmente en las actividades propias del sector de la construcción, de la demolición, de la reparación domiciliar y de la implantación de los servicios.

El destino de los RCD nivel I, siempre que sea viable, se emplea en obras de restauración de espacios afectados por actividades extractivas, la restauración de áreas no procedentes de la actividad minera, el acondicionamiento de espacios, el relleno o el empleo como material de construcción, promoviendo en este último caso la progresiva sustitución de materias primas naturales. Las tierras no contaminadas y los materiales pétreos de excavación utilizados en los fines anteriores, según la Ley 5/2003, no tienen consideración de residuos ni, por tanto, estas operaciones se consideran de gestión de residuos.

Los RCD nivel II se componen de materiales muy heterogéneos: hormigón, ladrillos, materiales cerámicos, metales, madera, restos vegetales, plásticos, etc. Su correcta gestión consiste en separar todos sus componentes no inertes, prestando especial atención a los residuos peligrosos, y posteriormente, recuperar al máximo los materiales aprovechables.

En la Comunidad de Madrid, la mayoría de los RCD nivel II generados se depositan en vertedero, reciclándose todavía una cantidad muy reducida.

En lo que ha residuos industriales se refiere, la nueva Estrategia incluye también un plan específico (Plan de Gestión de Residuos Industriales 2017 – 2024), estableciendo una clasificación en dos grupos:

- Residuos peligrosos, aquellos que presentan una de las características de peligrosidad (H1 – H14) y alguno de los componentes (C1 – C51) que se enumeran en el Real Decreto 952/1997, de 20 de junio, por el que se modifica el Reglamento para la ejecución de la Ley 20/1986, de 14 de mayo, Básica de Residuos Tóxicos y Peligrosos, aprobado mediante Real Decreto 833/1988, de 20 de julio
- Residuos no peligrosos, aquellos que no presentan las características de peligrosidad. Podemos distinguir entre ellos una clase especial: los residuos inertes que no deben asimilarse a los residuos de construcción y demolición.

En cuanto a los residuos no peligrosos, la Ley 10/1998 extendió el régimen de intervención previa previsto para los residuos peligrosos a las operaciones de gestión de residuos no peligrosos:

- Autorización de instalaciones de gestión de residuos no peligrosos: preceptiva para toda instalación de gestión de este tipo de residuos, en la que se llevan a cabo operaciones de gestión que consistan en la valorización o eliminación de residuos no peligrosos.
- Inscripción en el Registro de Gestores de Residuos No Peligrosos: en el que deberá figurar los titulares de aquellas actividades de gestión de este tipo de residuos que no supongan la valorización o eliminación de los residuos no peligrosos, es decir, aquellas cuyo objeto es facilitar los posteriores tratamientos del residuo para su valorización o eliminación (almacenamiento temporal, clasificación, trituración, compactación...).
- Inscripción en el Registro de Transportistas de Residuos: en el que deberán figurar los transportistas de residuos no peligrosos y los transportistas de residuos peligrosos que no asumen la titularidad del mismo.

Las instalaciones de gestión de residuos de la Comunidad de Madrid en relación a los residuos de construcción y demolición son:

- Centro de Clasificación y Transferencia de RCD de Morzarzal
- Complejo de Tratamiento Integrado de RCD de El Molar

- Complejo de Tratamiento Integrado de RCD de Navalcarnero
- Centro de Agrupamiento de RCD de San Martín de Valdeiglesias
- Centro de Agrupamiento de RCD de Villarejo de Salvanes
- Planta de Tratamiento de RCD Arganda del Rey
- Centro de Agrupamiento de RCD Buitrago de Lozoya

La Estrategia de Gestión Sostenible de los Residuos de la Comunidad de Madrid 2017-2024 incluye también un plan específico para otra serie de residuos. Así, se tiene:

- Residuos relativos a aparatos eléctricos y electrónicos.
- Pilas y acumuladores
- Vehículos al final de su vida útil
- Neumáticos fuera de uso
- Productos con contenido en policlorobifenilos (PCBs)
- Lodos de depuración de aguas residuales
- Suelos contaminados

Por último, y dentro del marco normativo, cabe citar también el Plan Estatal Marco de Gestión de Residuos (PEMAR) 2016-2020, mediante acuerdo del Consejo de Ministros de 6 de noviembre de 2015.

Como se ha indicado, a efectos de gestión de residuos, la Comunidad de Madrid está dividida en diferentes Mancomunidades de Gestión, dentro de las cuales Ambite se incluye dentro de la Mancomunidad del Este.

Entre las instalaciones de esta Mancomunidad, se pueden indicar las siguientes:

- Planta de Clasificación de envases de Nueva Rendija. La planta de Clasificación de Nueva Rendija es una de las seis incluidas en el Plan de Gestión de Residuos Urbanos de la Comunidad de Madrid. Gestionada por Ecoparque de la Mancomunidad del Este, S.A., se encuentra en el P.K. 5+100 de la carretera M-206 de Torrejón de Ardoz a Loeches, dentro del término municipal de San Fernando de Henares.
- Vertedero urbano de Alcalá de Henares. Gestionado por Ecoparque de la Mancomunidad del Este, S.A., se encuentra en el P.K. 24+500 de la carretera M-300 en el municipio de Alcalá de Henares.

No se encuentran estaciones de transferencia, centros de tratamiento de residuos peligrosos, ni plantas de biometanización o compostaje en esta Mancomunidad.

Dentro del municipio de Ambite no se cuenta con ningún Punto Limpio, estando ubicado el más cercano en Villar del Olmo (C/ Carlos Ruiz, s/n, junto a la pista de tenis), a aproximadamente 5,5 km del núcleo urbano de Ambite. Este Punto Limpio cuenta con capacidad de recepción de los siguientes residuos: pilas, fluorescentes, baterías, aerosoles, aceite de uso doméstico y automoción, electrónica e informática, electrodomésticos, pequeños enseres y muebles, envases contaminados; prestando servicio los viernes en horario de 10:00 a 14:00 h.



Figura 118. Punto Limpio (fuente: Infraestructura de Datos Espaciales de la Comunidad de Madrid)

El municipio sí cuenta con un Punto de Voluminosos, ubicado en la prolongación de la Vía Verde hacia Mondéjar, en el que se recogen: restos vegetales, madera, colchones, cartón, papel, plásticos, muebles de madera, metales y escombros. Además, desde septiembre de 2021 el municipio cuenta con un servicio de recogida de enseres a domicilio para aquellos vecinos que, por motivos de edad o cualquier otra circunstancia, no puedan hacer uso del Punto de Voluminosos establecido.

Esta gestión requiere de autorización previa, estando abierto en horario de invierno los miércoles de 11:30 a 13:30 h, sábados y domingos de 11:00 a 14:00 h y en horario de verano los miércoles de 11:30 a 13:30 h, sábados y domingos de 10:00 a 13:00 h.



Figura 119. Punto de recogida de residuos, Avda. de Madrid (fuente: Google earth)

11.3.4. Suministro de energía eléctrica

El municipio cuenta con suministro de energía eléctrica, a través de conducciones aérea provenientes de la subestación eléctrica de Loeches.

En el municipio, en el entorno de la calle Mediodía, se ubica el correspondiente centro de transformación. Existe otro centro en la calle Calvario.



Figura 120. Centro de transformación en la calle Mediodía y en la calle Calvario, Ambite.

Del mismo modo, en el entorno de la urbanización Sierra de Tajuña, se identifican igualmente distintos centros de transformación.

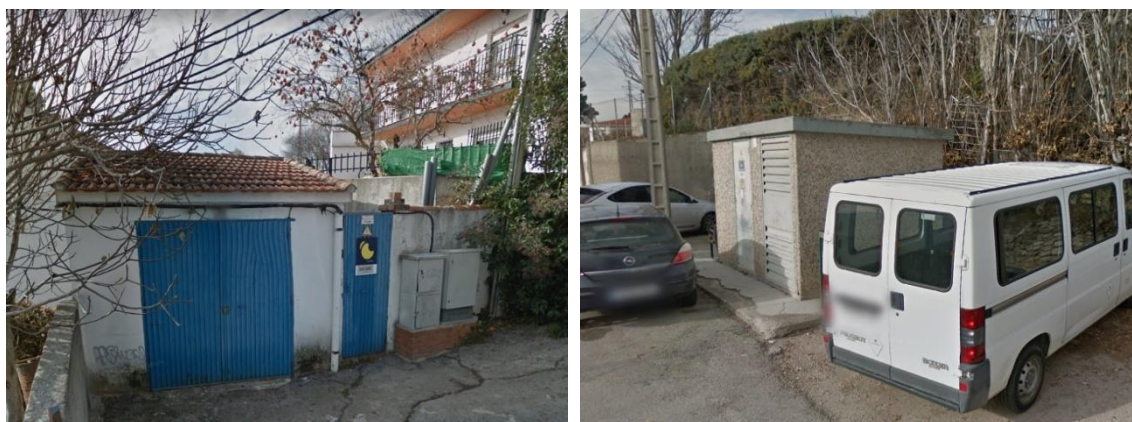

Figura 121. Centros de transformación en la urbanización Sierra de Tajuña. Ambite.

11.3.5. Telefonía

Las líneas telefónicas en Ambite están gestionadas por Telefónica. El servicio de telefonía se encuentra cubierto en el municipio. Del mismo modo, se identifican sobre el municipio distintas estaciones de telefonía de cada uno de los operadores.

De acuerdo con la información disponible en el Ministerio de Industria, Energía y Turismo, en el municipio de Ambite se localizan las siguientes estaciones de telefonía móvil:

COD	NOMBRE	Coordenada X	Coordenada Y	DIRECCION
ANT01	VODAFONE ESPAÑA, S.A. - 32672	40.320958	-3.170564	C/ del Cerezo, 2
ANT02	ORANGE ESPAGNE, S.A.U. – MADR2711A	40.320958	-3.170564	C/ del Cerezo, 2

COD	NOMBRE	Coordenada X	Coordenada Y	DIRECCION
ANT03	VODAFONE ESPAÑA, S.A. - 032672	40.320839	-3.170606	C/ del Cerezo, 2
ANT04	TELEFONICA ESPAÑA, S.A.U. - 2800669	40.320819	-3.170606	C/ del Cerezo, 2

Tabla 51. Antenas de telefonía en el Término Municipal de Ambite (fuente: Ministerio de Asuntos Económicos y Transformación Digital)



Figura 122. Localización antenas telefonía Ambite (fuente: Google earth, elaboración propia)

11.3.6. Red de gas

Existe un Plan Especial de Infraestructuras Gasoducto Loeches – Villarejo de Salvanés, aprobado por la Comisión de Urbanismo de la Comunidad de Madrid a fecha 30 de noviembre de 2004 y publicado en el BOCM a 10 de febrero de 2006, en el cual se incluye la proyección de un tramo de red dentro del término municipal.

Esta actuación, promovida por Distribuidora Sureuropea de Gas, S.A. (Ac. 332/05), busca la gasificación integral de la zona sur-este de la Comunidad de Madrid a partir de la ejecución de dicho gasoducto.



Figura 123. Proyección gasoducto (fuente: Dirección General de Urbanismo y Planificación Territorial, CAM)

11.3.7. Aparcamientos

El aparcamiento o, mejor dicho, la ausencia de zonas habilitadas con este fin, se establece como uno de los problemas más importantes en cuanto a la gestión de tráfico y movilidad del municipio.

En este sentido, apenas existen zonas específicas de aparcamiento, más allá de las propias bandas de estacionamiento en línea o batería que puedan estar asociadas a la sección transversal de la calle. Ni siquiera de forma adyacente a los principales equipamientos (centros educativos, piscinas, etc) existen superficies de mayor amplitud destinadas al aparcamiento de vehículos, a excepción del cementerio municipal que cuenta con una reducida zona de aparcamiento.

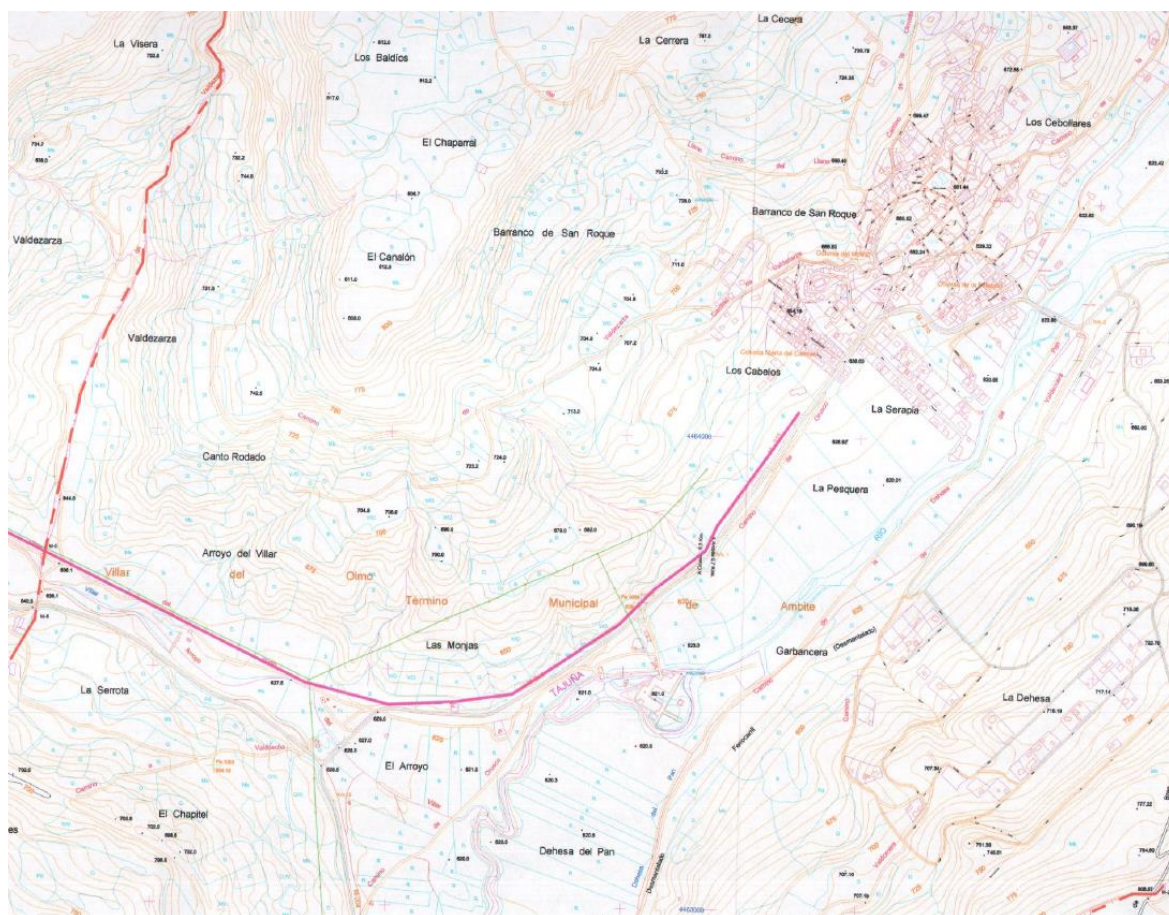
Se detectan algunas áreas de aparcamiento asociadas a restaurantes o negocios privados, junto con alguna parcela sin edificar ni pavimentar, que son aprovechadas para tal fin. Con todo ello, no resulta suficiente para afrontar la demanda del parque móvil, especialmente en época estival en la que éste aumenta.

Este problema es mayor en el núcleo de Ambite, donde las pendientes de algunas calles dificultan aún más el aparcamiento. En la Urbanización Sierra del Tajuña no es tal el problema pues, a pesar de no contar con zonas de aparcamiento más allá de las bandas de estacionamiento del viario, éstas pueden resultar suficientes dada la tipología urbana compuesta por viviendas unifamiliares, teniendo por tanto menor densidad poblacional.

11.3.8.Red de viviendas públicas o de integración social

No se tiene constancia de la existencia de ninguna vivienda con algún régimen de protección pública en el término municipal.

Capítulo 12. ANÁLISIS DE MOVILIDAD Y TRANSPORTE**12.1. Ámbitos de análisis**

Se incluye a continuación un análisis del transporte y movilidad del municipio de Ambite. Se ha realizado un encuadre de las características más importantes que definen al municipio en esta materia, teniendo en cuenta la existencia de tres áreas claramente diferenciadas:

- Localidad de Ambite
- Urbanización de Sierra del Tajuña



Figura 124. Localización núcleos de Ambite (fuente: Infraestructura de Datos Espaciales de la Comunidad de Madrid)

12.2. Conexiones viarias. Accesibilidad

La principal vía de comunicación del municipio de Ambite se corresponde con la M-215, estructurando el municipio en sentido norte-sur, y la M-204 como principal salida y conexión con municipios colindantes y salida a la autovía de Levante (A-3). Concretamente, en el P.K. 19 de la M-204 (P.K. inicial de la M-215), existe un en lace entre ambas carreteras. La M-204, por su parte, conecta en su P.K. inicial con la autovía A-3.

Por tanto, las principales conexiones de los núcleos de estudio son:

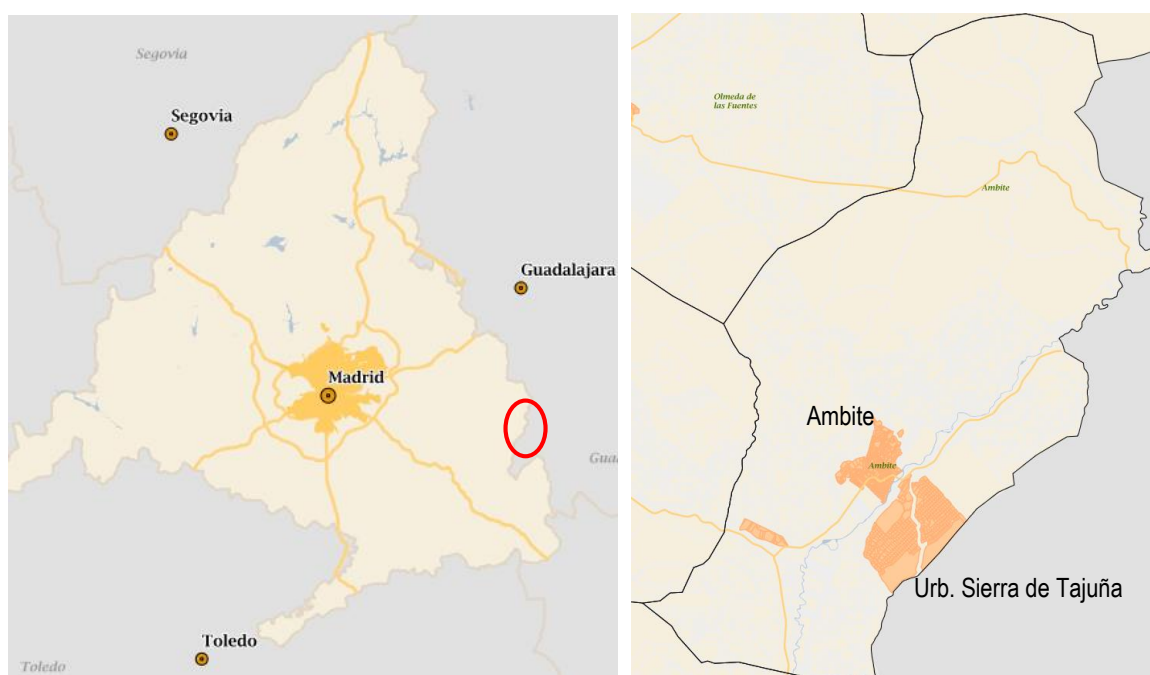
- Acceso desde la A-3, a través de la M-204.
- Acceso desde la N-III, a través de la M-204.

- Conexión con Madrid:
 - A través de la A-3, desde la M-204.
 - A través de la M-209 y la R-3, desde la M-204.
- Conexión con Guadalajara, a través de la M-215.



Figura 125. Carreteras del municipio de Ambite (fuente: <http://www.madrid.org/cartografia/visorCarrePK/html/visor.htm>)

Así pues, el municipio de encuentra bien comunicado, al menos hasta un primer nivel. En este sentido el acceso principal a través de la M-204, a través de 19 km desde la autovía A-3.

En segundo nivel, el tráfico interior del municipio está estructurado por la M-215 que lo recorre en sentido sur-norte. Da acceso directo a los núcleos de Ambite y la Urbanización Sierra del Tajuña, atravesando el primero a lo largo de una travesía de unos 600 metros.

Por último, en un tercer nivel, el tráfico interior de cada núcleo se realiza a través de los diferentes viales urbanos. Estos se encuentran tanto más ordenados cuanto más reciente es su urbanización, aspecto que diferencia claramente sendos núcleos del municipio.

La localidad de Ambite presenta dos arterias principales, el eje, Benito Torres-Calle de la Estación, que conecta los dos principales accesos desde la carretera M-215, y el eje Valdezarza-Comandante Juan Ángel-Teniente Coronel Madariaga, que conecta con el anterior en Benito Torres, y da acceso a los principales equipamientos y espacios libres del municipio (Plaza del Ayuntamiento, Iglesia...). El resto de calles del viario son secundarias, no detectándose ningún vial que funcione como pieza articular del entramado urbano.



Figura 126. Viario de Ambite (fuente: Mapa de Tráfico de la DGC)

En el caso de la Urbanización de Sierra del Tajuña, se aprecia una construcción más reciente y ordenada. El viario se estructura de forma más o menos ortogonal, con la mayor parte de las calles paralelas al río, aprovechando las terrazas creadas para urbanizar la zona. Existe una vía principal llamada Avenida de la Cañada, de la cual parten el resto de viales. En la parte oeste de la urbanización se observan varias calles sin salida con forma de fondo de saco. A la urbanización se entra a través de un único acceso directo desde la M-215 de la que parte la Avenida de la Cañada.

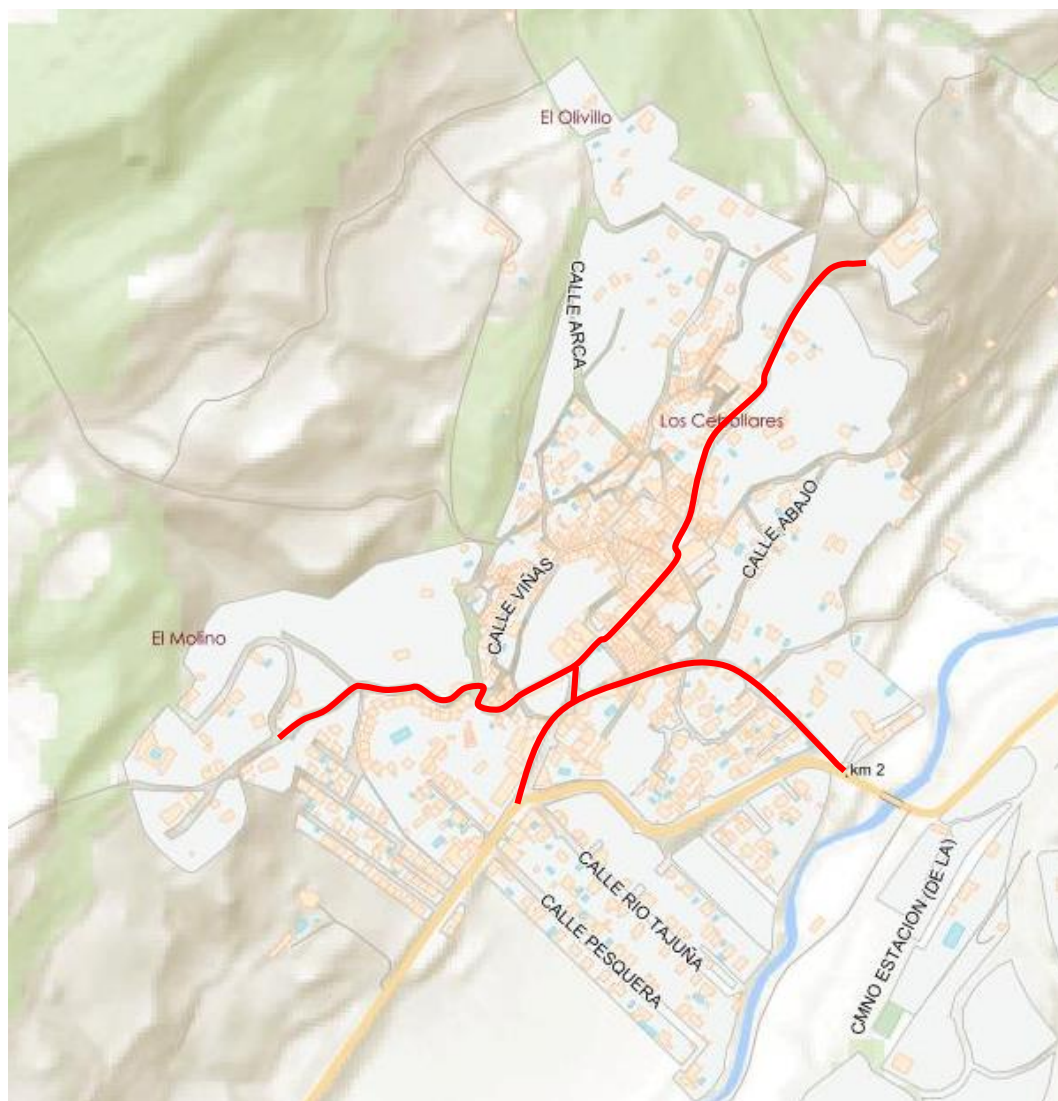

Figura 127. Viario de Urbanización Sierra del Tajuña (fuente: Mapa de Tráfico de la DGC)

Los viales presentan tipologías muy variadas, con secciones diversas. Se muestra a continuación algún ejemplo de ellos:

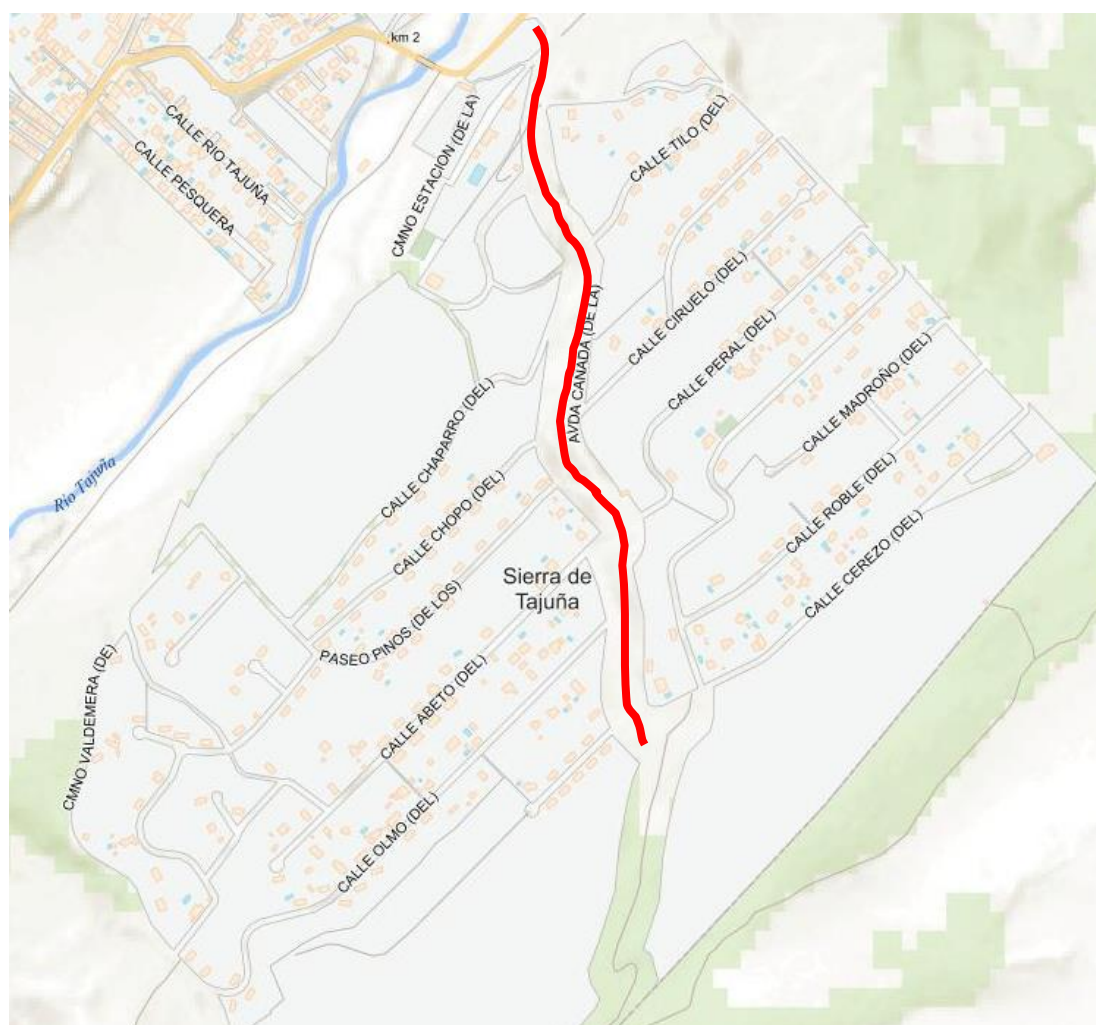
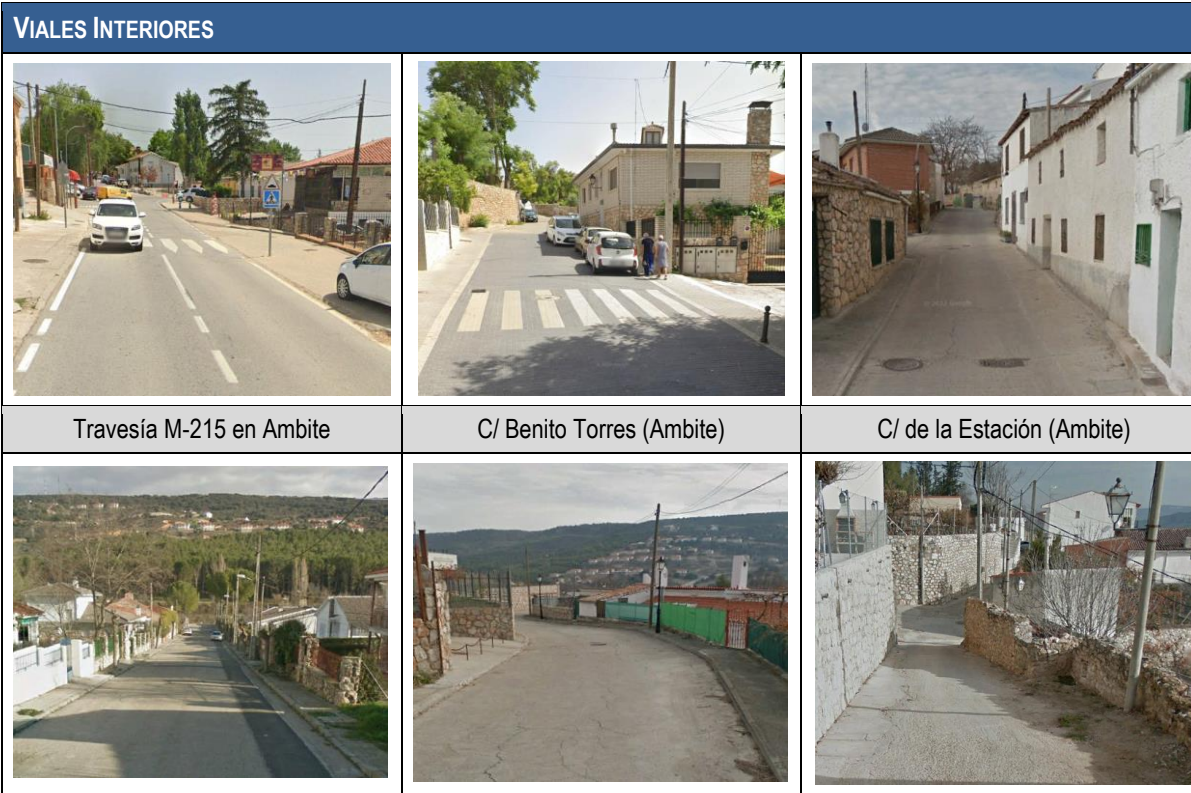
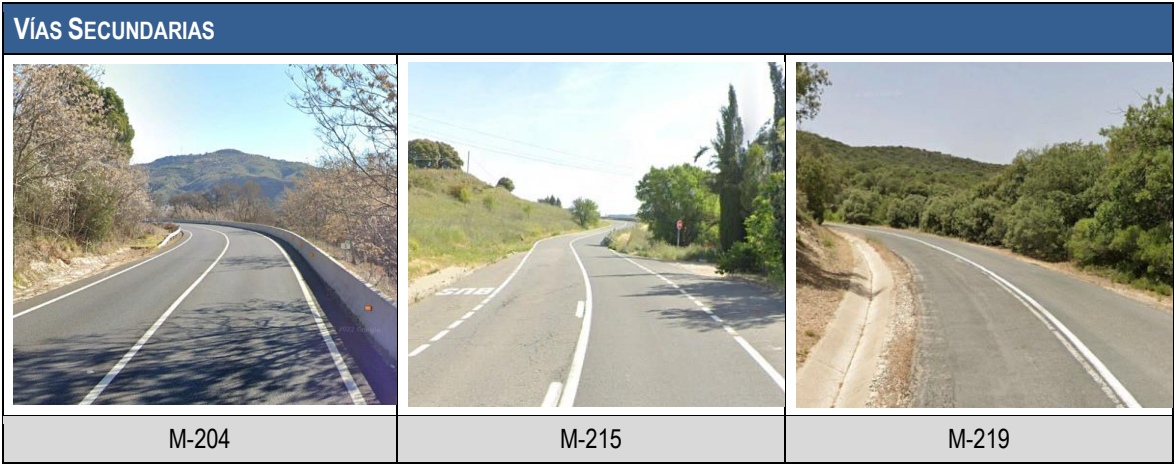
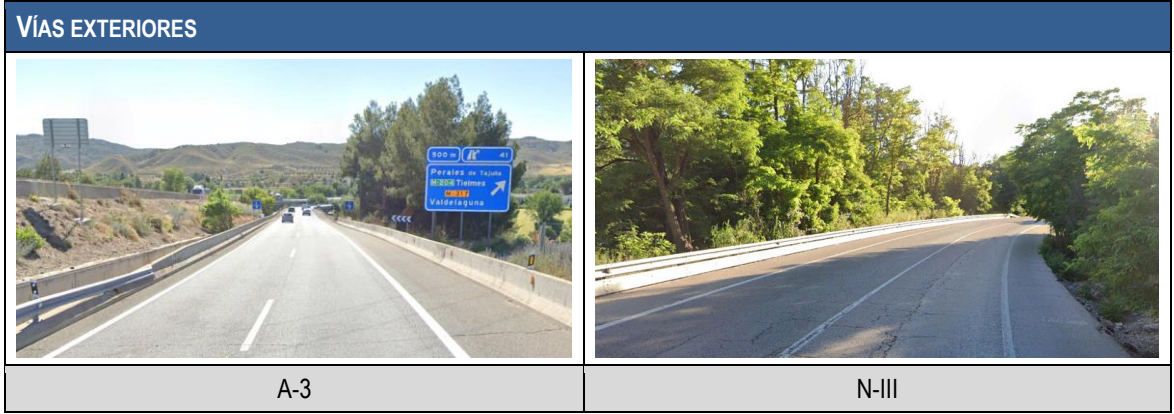

VIALES INTERIORES		
C/ Pesquera (Ambite)	Camino de Valdezarza (Ambite)	C/ del Calvario (Ambite)
		
Avda. de la Cañada (Urb.)	C/ del Peral (Urb.)	Travesía de los Pinos (Urb.)

12.3. Caracterización del tráfico

Para la caracterización del tráfico existente se cuenta con los datos publicados por la Comunidad de Madrid a partir del Estudio de Intensidad Media Diaria de Vehículos (IMD), elaborado de forma anual por la Comunidad para todas las vías de su red de carreteras.

Las carreteras del ámbito municipal cuentan con estaciones de aforo, las cuales se localizan en los siguientes puntos señalados sobre la figura:



Figura 128. Estaciones de aforo en las carreteras del municipio (fuente: DGC, elaboración propia)

Las estaciones de aforo de la M-215 y M-219 se encuentran dentro del municipio, no ocurriendo lo mismo con la M-204. En cualquier caso, los valores son representativos al encontrarse a escasos 2 km del límite con el municipio y no teniendo incorporaciones de otras carreteras que condicionaran los valores aportados por ésta.

A continuación, se recogen los valores registrados por las diferentes estaciones de aforo:

Año	ESTACIÓN M-204, P.K. 21+020 (VILLAR DEL OLMO – AMBITE)				
	Total	Ligeros	%	Pesados	%
2015	1.368	1.204	88,01	164	11,99
2016	1.502	1.299	86,48	203	13,52
2017	2.233	1.936	86,70	297	13,30
2018	1.593	1.429	89,70	164	10,30
2019	2.139	1.840	86,02	299	13,98

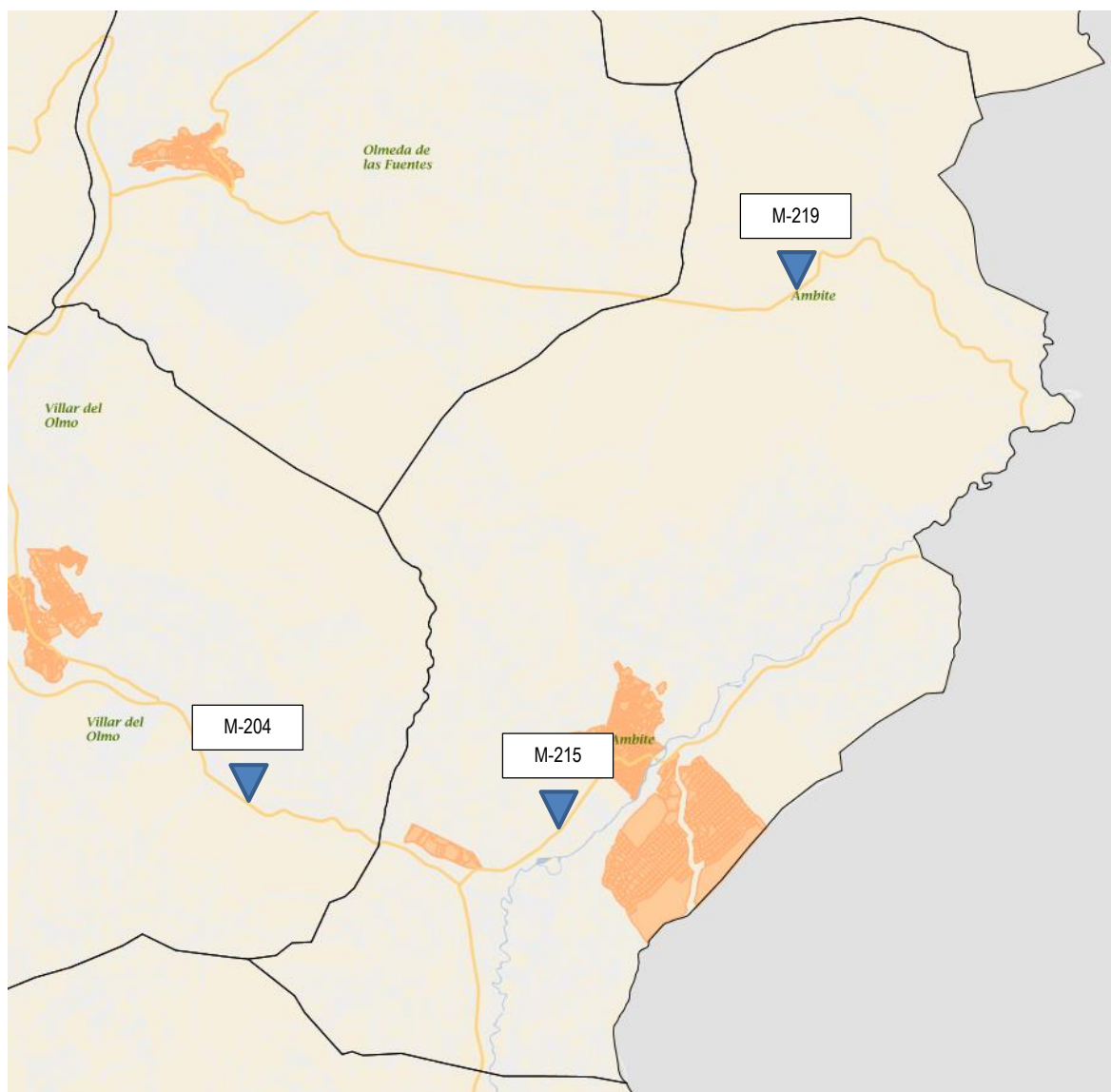
2020	1.922	1.566	81,48	356	18,52
2021	1.996	1.530	76,65	466	23,35

Tabla 52. Tráfico registrado en la estación sobre la M-204.

Año	ESTACIÓN M-215, P.K. 1+150 (AMBITE)				
	Total	Ligeros	%	Pesados	%
2015	2.238	1.797	80,29	441	19,71
2016	2.330	1.858	79,74	472	20,26
2017	3.217	2.648	82,31	569	17,69
2018	2.562	2.183	85,19	379	15,81
2019	2.452	1.957	79,81	495	20,19
2020	2.644	2.038	77,08	606	22,92
2021	3.174	2.551	80,37	623	19,63

Tabla 53. Tráfico registrado en la estación sobre la M-215.

Año	ESTACIÓN M-219, P.K. 24+840 (AMBITE)				
	Total	Ligeros	%	Pesados	%
2015	214	192	89,72	22	10,28
2016	215	193	89,77	22	10,23
2017	104	93	89,42	11	10,58
2018	130	122	93,85	8	6,15
2019	101	93	92,08	8	7,92
2020	127	111	87,40	16	12,60
2021	143	124	86,71	19	13,29

Tabla 54. Tráfico registrado en la estación sobre la M-219.

Las carreteras M-204 y M-215 presentan un tráfico muy superior al registrado en la M-219 dentro del municipio. Resalta, por tanto, la capacidad estructurante de estos dos viales, articulando el primero numerosos municipios y dándoles salida en dirección sur hacia la Autovía de Levante (A-3) y vertebrando el segundo el municipio de Ambite. Esto evidencia la función residual de la M-219 en los últimos kilómetros de su recorrido, conectando Nuevo Baztán con la provincia de Guadalajara a lo largo de un trazado sinuoso, a pesar de existir un itinerario más cómodo y seguro, a través de la M-204 y M-215.

El tráfico en la M-204 se mantiene cercano a los 2000 vehículos diarios, frente a los 2500-3000 de la carretera M-215. Ésta presenta mayor variabilidad a lo largo de los años, siendo más constante, sin embargo, el porcentaje de vehículos pesados. En el caso de la M-219 se sitúa en torno a los 150 vehículos diarios, habiéndose visto reducida la IMD en los últimos años.

Algo similar ocurre con el porcentaje de vehículos pesados, siendo superior en las carreteras M-204 y M-215, destacando claramente esta última. Esto se debe a la misma función vertebradora antes comentada, la cual convierte este viario en la única posibilidad de entrada y salida del municipio (y del Valle del Tajuña) en direcciones sur y oeste, en sentido Madrid.

En cuanto a la evolución del tráfico en estas carreteras, se aprecia un cierto incremento de este en la A-1, que no es tan pronunciado en la A-1a.



Figura 129. Evolución IMD en la M-204 (fuente: elaboración propia)



Figura 130. Evolución IMD en la M-215 (fuente: elaboración propia)

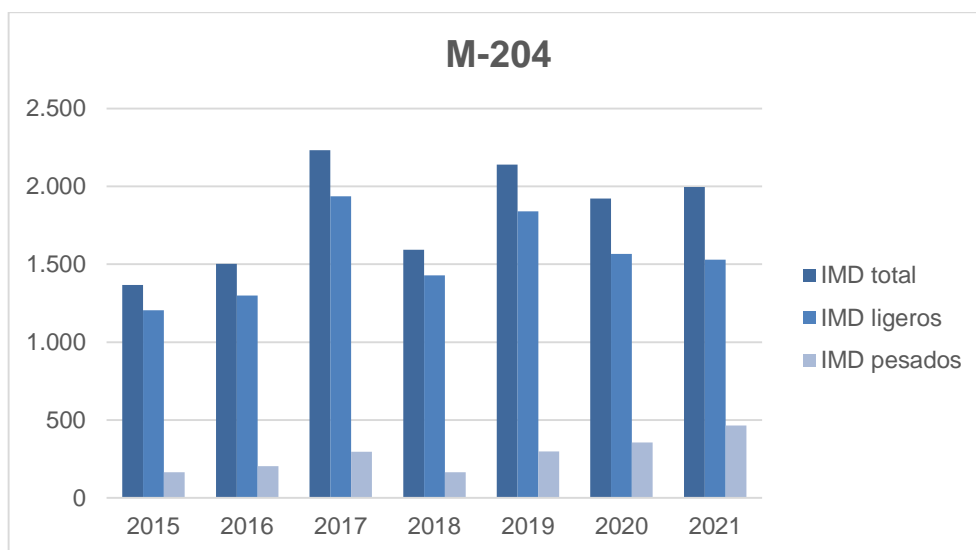

Figura 131. Evolución IMD en la M-219 (fuente: elaboración propia)

12.4. Modos de Movilidad

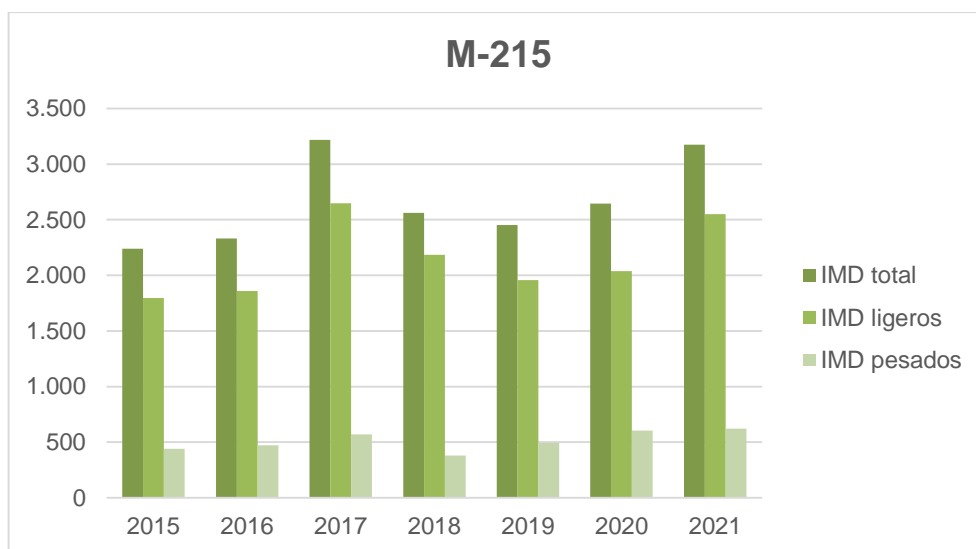
Los modos de transporte presentes en el municipio de Ambite son los siguientes:

- Tránsito peatonal
- Transporte en bicicleta privada
- Autobús interurbano
- Vehículo privado

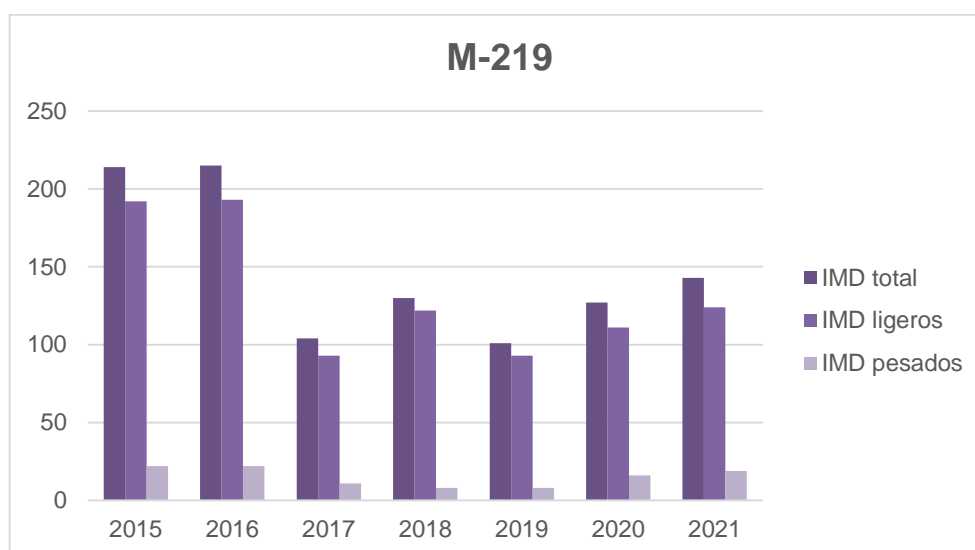
A la hora de determinar los movimientos que se generan en el municipio, puede realizarse una primera aproximación teniendo en cuenta que los viajes generados en el municipio estarán asociados fundamentalmente al ámbito residencial (personas que viven en Ambite y se desplazan a sus puntos de trabajo, estudio o esparcimiento) mientras que los viajes atraídos responden más desplazamientos de carácter turístico o a segundas residencias.

Para caracterizar la demanda de viajes con origen o destino en Ambite se cuenta con los resultados de la Encuesta de movilidad realizada por el Consorcio Regional de Transportes de Madrid del año 2018.

En esta muestra, se establecen como parámetros básicos los siguientes:

- Viajes por persona: 1,82 viajes/día
- Viajes por hogar: 3,45 viajes/día
- Número medio de personas por hogar: 1,90 personas/hogar
- Porcentaje de personas que no viajan: 4%

Con respecto al término municipal de Ambite, en el año 2018 se contabilizaron un total de 1.819 viajes. Esta cifra puede repartirse entre viajes generados y atraídos con un porcentaje igual para ambos supuestos, estando en este sentido equilibrado.

Asimismo, los viajes interiores representan el 40 % del total, mientras que los exteriores alcanzan un 60%.

- Viajes interiores: 727 (40 %)
- Viajes exteriores 1.092 (60 %)

En cuanto a la motorización de los movimientos, predominan los movimientos no-motorizados a pie, lo cual se relaciona con que los vecinos, por lo general, realizan sus actividades diarias dentro de la localidad en la que residen. En cuanto a la movilidad motorizada, el transporte público supera al vehículo privado.

			Motorizado		No Motorizado	
			Transporte Público	Vehículo Privado	A pie	Otros
Generados	Viajes	1.169	437	349	493	0
	%	64,3	34	27	39	0
Atraídos	Viajes	649	0	47	493	0
	%	35,7	0	9	91	0
			833		986	
			45,8		54,2	

En general, respecto al reparto modal, el 54 % de los movimientos se realizan a pie, y en torno al 20 % se realiza en transporte público o vehículo privado, siendo superior el porcentaje en el primero.

	Reparto modal	
	%	Viajes
A pie	54,2	986
Transporte Público	24,0	437
Vehículo privado	21,8	396
Otros	0,0	0
	100 %	1.819

En cuanto al transporte público, el único modo empleado es el autobús interurbano al no existir ni Metro ni Cercanías.

Por último, en cuanto a los motivos del viaje, la principal causa es el ocio (29 %), seguido del trabajo (22 %).

12.4.1. Hábitos de movilidad. Análisis por motivos y periodos horarios

A la vista del análisis realizado y teniendo en cuenta las características sociales y económicas propias del municipio, se aprecia un carácter eminentemente residencial del mismo, ya sea como vivienda principal o como segunda residencia.

Ambas situaciones provocan que los desplazamientos se concentren en ciertos periodos del día, de la semana o del año.

Para el caso de las viviendas principales, y dado que los viajes por motivos de trabajo o estudio son escasos, resulta complicado establecer una tendencia general que el encuadre dentro de un periodo horario. Por el contrario, para las segundas residencias, estos se concentrarán en los fines de semana o periodos vacacionales.

12.5. Transporte público

El municipio de Ambite se encuentra adherido al Consorcio Regional del Transporte de la Comunidad de Madrid. Se identifican tres líneas de autobús interurbano con servicio en el municipio: 260, 322 y 326. Estas líneas cuentan con paradas sobre la M-215, dos dentro de la localidad de Ambite, una en el acceso a la Urbanización Sierra del Tajuña y otra frente al centro Dianova.



Figura 132. Paradas de autobús en Ambite (fuente: Sistema de Transporte Público CAM)

Se adjuntan a continuación los horarios de cada una de estas con servicio en el municipio



Figura 133. Línea 260 Alcalá de Henares – Ambite – Orusco

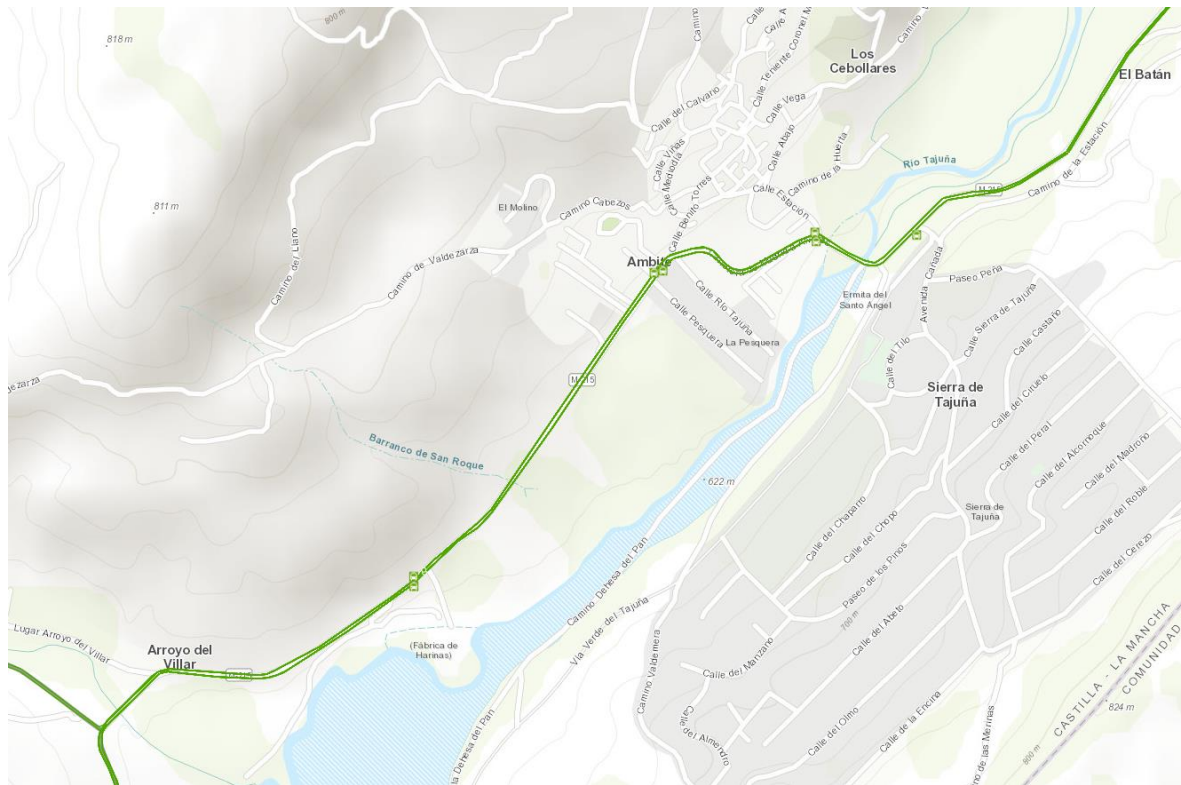

Figura 134. Línea 322 Arganda del Rey (Hospital) – Ambite



Figura 135. Línea 326 Madrid (Conde de Casal) – Mondéjar – Driebes

El municipio no cuenta con servicio de taxi, Cercanías ni Metro, ni con transporte ferroviario en general. Tampoco cuenta con un sistema de préstamo de bicicletas.

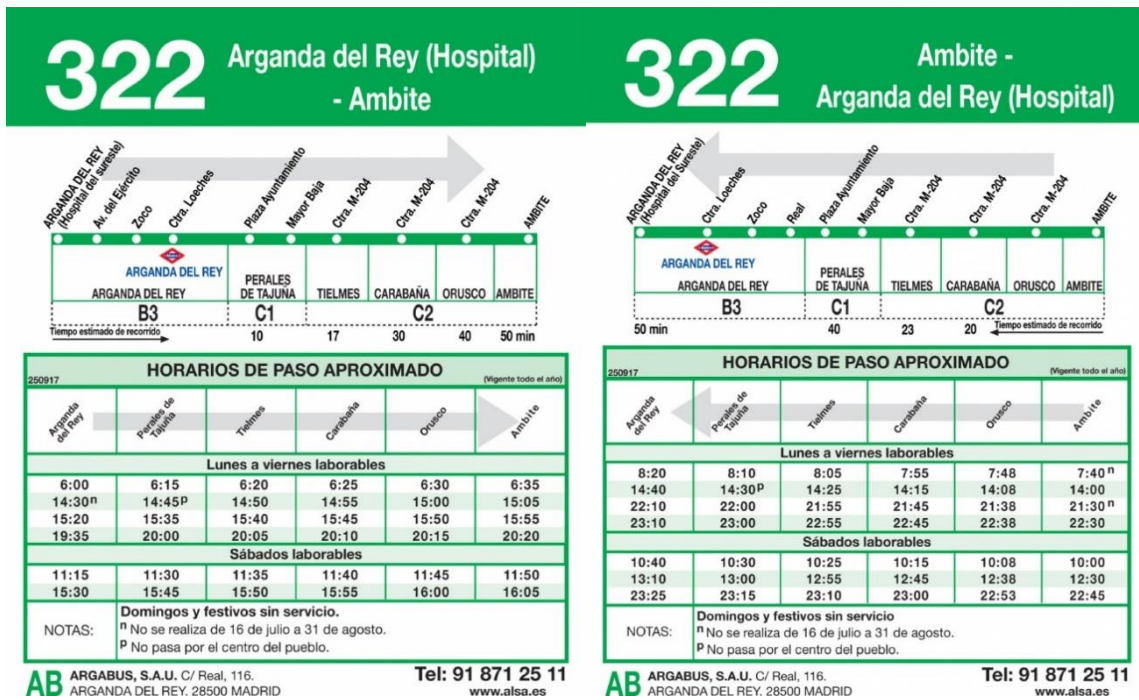
12.6. Transporte privado

Como se ha indicado anteriormente, el transporte privado representa el principal modo de transporte en el municipio de Ambite. A continuación, se muestra la proporción de cada tipo de vehículo dentro del parque motor municipal:

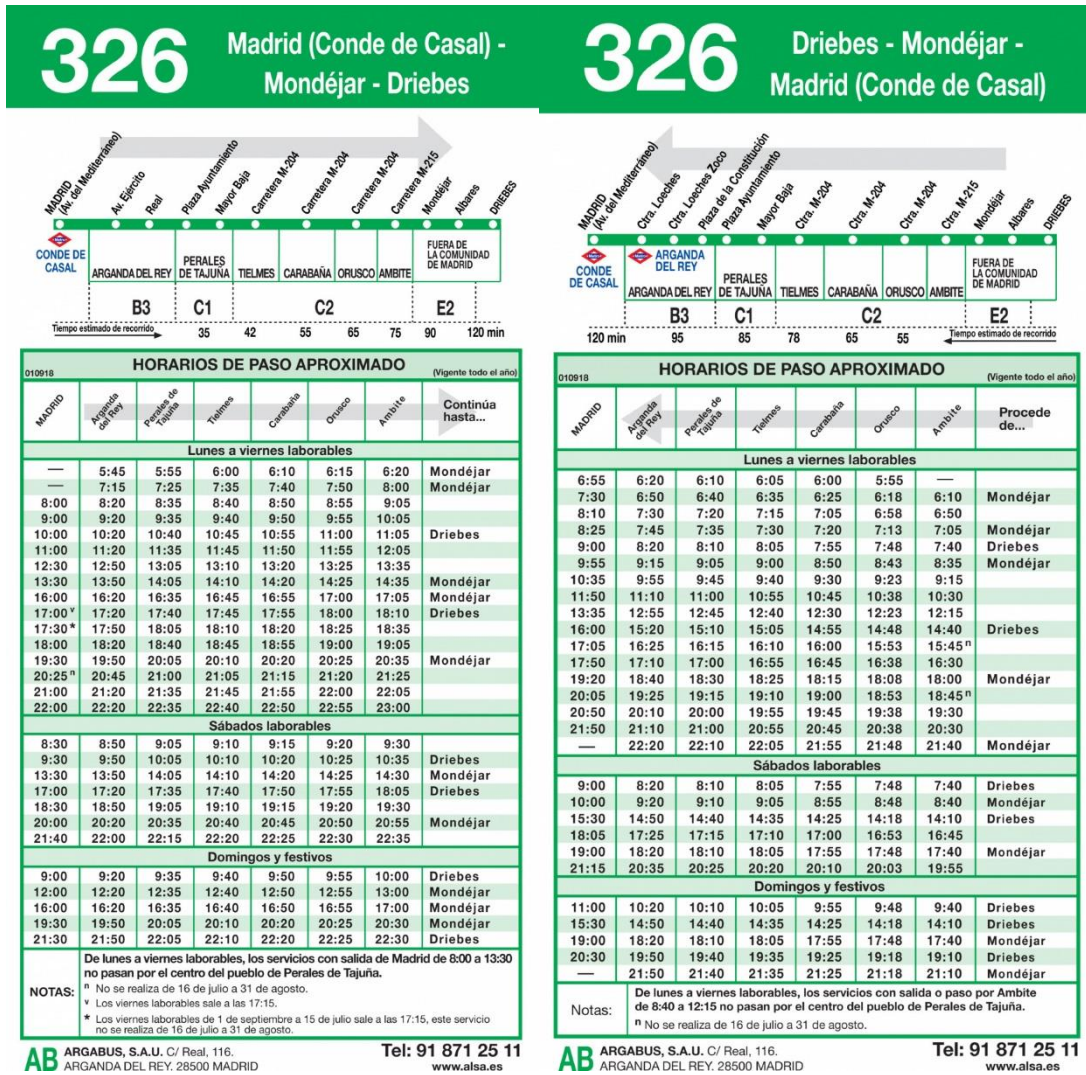

Tabla 55. Parque vehicular municipal (fuente: DGC)

Teniendo en cuenta que el censo de conductores asciende a la cantidad de 290 personas, según los datos municipales de la Dirección General de Tráfico, y en relación con el número total de vehículos, se aprecia la importante dependencia del transporte privado en el municipio.

12.7. Aparcamientos

El aparcamiento o, mejor dicho, la ausencia de zonas habilitadas con este fin, se establece como uno de los problemas más importantes en cuanto a la gestión de tráfico y movilidad del municipio.

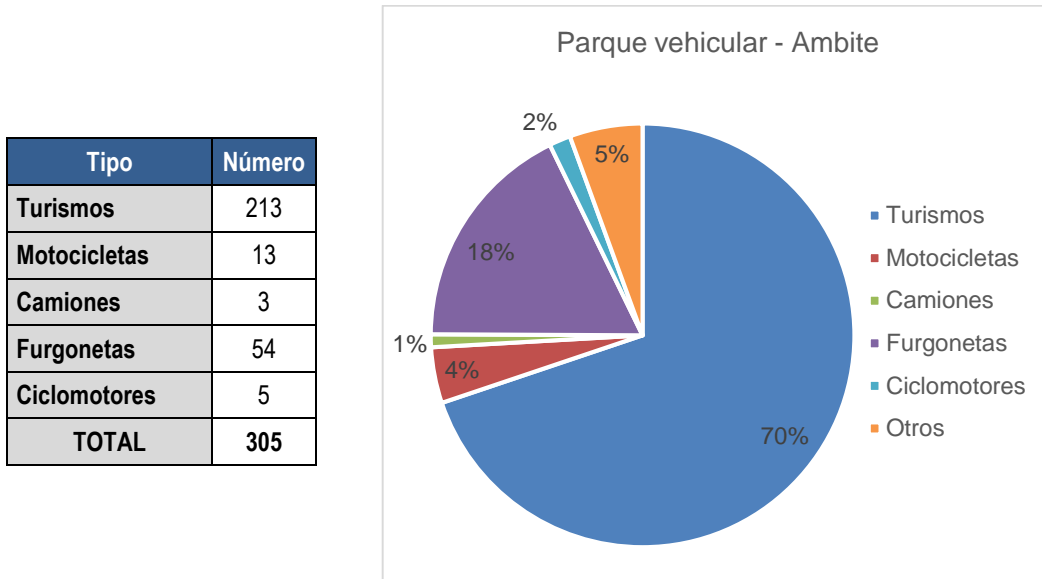
En este sentido, apenas existen zonas específicas de aparcamiento, más allá de las propias bandas de estacionamiento en línea o batería que puedan estar asociadas a la sección transversal de la calle. Ni siquiera de forma adyacente a los principales equipamientos (centros educativos, piscinas, etc) existen superficies de mayor amplitud destinadas al aparcamiento de vehículos, a excepción del cementerio municipal que cuenta con una reducida zona de aparcamiento.

Se detectan algunas áreas de aparcamiento asociadas a restaurantes o negocios privados, junto con alguna parcela sin edificar ni pavimentar, que son aprovechadas para tal fin. Con todo ello, no resulta suficiente para afrontar la demanda del parque móvil, especialmente en época estival en la que éste aumenta.

Este problema es mayor en el núcleo de Ambite, donde las pendientes de algunas calles dificultan aún más el aparcamiento. En la Urbanización Sierra del Tajuña no es tal el problema pues, a pesar de no contar con zonas de aparcamiento más allá de las bandas de estacionamiento del viario, éstas pueden resultar suficientes dada la tipología urbana compuesta por viviendas unifamiliares aisladas, teniendo por tanto menor densidad poblacional.

Por lo demás, y como se ha indicado, las zonas de aparcamiento existentes son únicamente las asociadas a las distintas calles. De hecho, es frecuente el aparcamiento en zonas no habilitadas para ello, incluso sobre las aceras debido a la estrechez de gran parte de las calles de la localidad, lo que provoca importantes problemas de movilidad, no solo para los vehículos, sino también para los peatones.

Se muestra a continuación algún ejemplo de las zonas de estacionamiento sobre los viales.

ZONAS DE ESTACIONAMIENTO ASOCIADAS A VIALES		
		
Avda. de Madrid (M-215)	C/ Benito Torres (Ambite)	C/ Miralrío (Ambite)
		
Cementerio – Antigua Estación	Pº de los Pinos (Urb. S. de Tajuña)	Centro Dianova (M-215)

Título III. ANÁLISIS DEL PLANEAMIENTO VIGENTE

Capítulo 1. ANTECEDENTES DE PLANEAMIENTO

1.1. Características generales del planeamiento vigente.

El planeamiento general vigente en el municipio de Ambite son las **Normas Subsidiarias de Planeamiento del término municipal de Ambite**, aprobadas definitivamente por el Consejero de Política Territorial con fecha de 1 de **junio de 1995**, tras subsanarse las deficiencias que causaron su suspensión condicionada por el Consejo de Gobierno de la Comunidad de Madrid, en sesión celebrada el 23 de marzo de 1995. La publicación de los acuerdos anteriores se recoge en el **BOCM Núm. 150, publicado el lunes, 26 de junio de 1995**.

La motivación para desarrollar estas Normas Subsidiarias, que se redactaron al amparo del Documento de Bases para la redacción del Planeamiento, redactado por la Dirección General de Urbanismo de la Consejería del Territorio, Medio Ambiente y Vivienda de la Comunidad de Madrid, fue la necesidad de revisar el Planeamiento Vigente anteriormente, de 1980, consistente únicamente en una Delimitación de Suelo Urbano. Esta necesidad radicaba, entre otras cuestiones, en las divergencias detectadas entre el desarrollo del Planeamiento, la realidad física y la capacidad de gestión del suelo.

Junto con las normas subsidiarias, forman parte del planeamiento vigente **tres Modificaciones de Planeamiento General (MPG)** y **tres Planes Especiales (PE)**.

CÓDIGO	FIGURA DE PLANEAMIENTO	FECHA DE APROBACIÓN
NNSS95	Normas Subsidiarias de Planeamiento del Término Municipal de Ambite	01/06/1995
MPG-01	Modificación Puntual de las Normas Subsidiarias del término municipal de Ambite, en el ámbito del " Camino de Valdezarza "	29/12/1999
MPG-02	Modificación Puntual de las Normas Subsidiarias de Planeamiento Municipal de Ambite, consistente en dividir la UE-2 en dos unidades menores, la UE-2a y la UE-2b	25/07/2000
MPG-03	Modificación Puntual de las Normas Subsidiarias de planeamiento en el término municipal de Ambite para la definición de un Área de Tolerancia de Vertidos de Residuos Inertes en el Suelo No Urbanizable	25/07/2000
PE-01	Plan Especial de Ejecución de Infraestructuras " Obras de saneamiento y depuración de la cuenca del río Tajuña , comprendidas en el Plan Director de Saneamiento y Depuración del 100 por 100 de los municipios de la Comunidad de Madrid"	26/07/2001
PE-02	Plan Especial de Infraestructuras " Gasificación integral zona Sur-Este de la Comunidad de Madrid, a partir del gaseoducto Loeches-Villarejo de Salvanés"	20/12/2005

CÓDIGO	FIGURA DE PLANEAMIENTO	FECHA DE APROBACIÓN
PE-03	Plan Especial relativo a los ámbitos P 5 PARC 9001, P6 PARC 9002 Y PARC 9003	20/12/2005

Tabla 56. Planeamiento vigente en el Término Municipal de Ámbite. Elaboración propia.

1.1.1. Planeamiento general vigente

Las Normas Urbanísticas se redactaron y aprobaron bajo una legislación de urbanismo y suelo previa a la vigente, y con unas condiciones físicas, de desarrollo y socioeconómicas muy diferentes a las actuales. El principal motivo que provocó su desarrollo fue el desajuste que existía en ese momento entre la realidad del suelo y lo recogido por el planeamiento vigente en ese momento, con el objetivo de establecer una normativa urbanística asumida por todos los agentes y que recogiera y planificara las necesidades de desarrollo urbanístico previstas.

Como se evidencia en el análisis anterior, el planeamiento general vigente, por estar aprobado en 1995 (aún con modificaciones de pequeña relevancia), no se encuentra adaptado a la Ley 9/2001, de 17 de julio, del Suelo, de la Comunidad de Madrid. No se recogen por tanto las distinciones entre Suelo Urbano Consolidado y No Consolidado, pese a que se encuentran delimitadas 10 Unidades de Ejecución (11 tras la MPG-02), ni entre Suelo Urbanizable Sectorizado y No Sectorizado. No se encuentran tampoco adecuadamente recogidas las categorías de los Suelos No Urbanizables, con el reconocimiento de las protecciones sectoriales y supramunicipales como Suelo No Urbanizable de Especial Protección.

En la siguiente imagen se recoge la clasificación general del suelo propuesta por las NNSS-94:



Figura 136. Clasificación del Suelo. NNSS-95

Del análisis anterior, se deriva que el Término Municipal se divide en tres clases de suelo:

- **Suelo Urbano:** incluye dos ámbitos independientes, ubicados a ambos lados del Río, que el plan identifica como Zona A (el casco antiguo y sus ensanches naturales) y Zona B (la urbanización ubicada al sudeste del Río Tajuña, creada por un P.E.R.I.).
- **Suelo Urbanizable:** se delimita un único sector de Suelo Urbanizable, asimilable con la LSCM con la categoría de Sectorizado. El sector, ubicado en el cruce entre la carretera M-215 y M-204, junto al

arroyo del Villar, tiene una superficie bruta de 8,2 Ha, y un uso global industrial, con el objetivo de dotar al municipio de usos de actividades económicas.

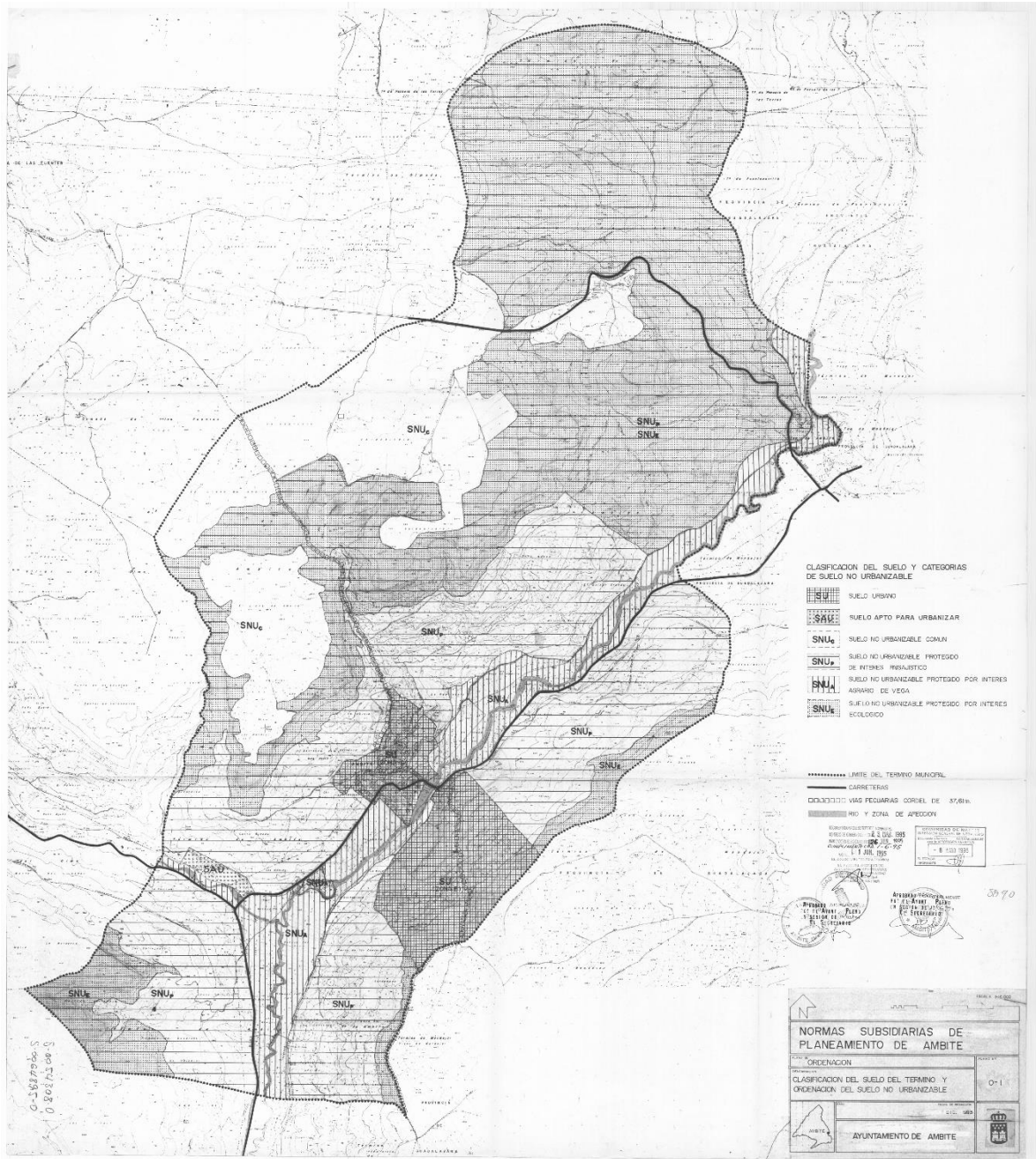
Este sector no se encuentra desarrollado en la actualidad, por lo que deberá ser objeto de análisis la existencia de esta demanda de suelos y, en su caso, la idoneidad de su ubicación.

- **Suelo No Urbanizable:** se clasifican como no urbanizables el resto de suelos del término municipal, estableciendo diferentes categorías en función de sus valores a preservar:

Suelo No Urbanizable Especialmente Protegido: se divide en diferentes categorías, en función de las causas de las que derivan su protección.

- **De interés paisajístico,** correspondientes principalmente a las ladeas a ambos lados de la vega del Tajuña.
- **De interés agrario de vega:** correspondientes a las áreas de regadío de la vega del río Tajuña y del arroyo del Villar.
- **De interés ecológico:** correspondiente a aquellos ámbitos con importancia para la preservación del medio natural, especialmente en las zonas de encinar y monte bajo. Se superpone en la mayoría de los casos a la protección paisajística
- **De cauces y riveras:** correspondiente a los terrenos que se encuentran en las zonas de protección de los cauces existentes.
- Igualmente, se establecen condiciones particulares para las **carreteras y vías pecuarias**, como áreas de tránsito de la población, vehículos rodados y ganado de carácter supramunicipal.

Suelo No urbanizable común: recoge el resto de suelos No Urbanizables, pero sin valores específicos vinculados.

En resumen, las superficies destinadas a cada uso del suelo son las siguientes:

CLASIFICACIÓN DE SUELO	SUPERFICIE (Ha)
Suelo Urbano	144,7
Suelo Urbanizable	8,2
Suelo No Urbanizable	2.410,1
TOTAL TÉRMINO MUNICIPAL	2.563,0

Tabla 57. Clasificación del suelo. NNSS-95

1.1.2. Ordenanzas en Suelo Urbano

El Suelo Urbano identifica como Zona A el casco antiguo y sus ensanches naturales, y como Zona B la urbanización ubicada al sudeste del Río Tajuña creada por un P.E.R.I.



Figura 137. Calificación del Suelo, Zona A. NNSS-95



Figura 138. Calificación del Suelo, Zona B. NNSS-95

Tanto en la Zona A como en la Zona B se delimitan una serie de **Unidades de Ejecución**, que en aplicación de la Disposición Transitoria Primera de la LSCM (9/2001) pasarían a considerarse como ámbitos en **Suelo Urbano No Consolidado** (al menos aquellas no desarrolladas):

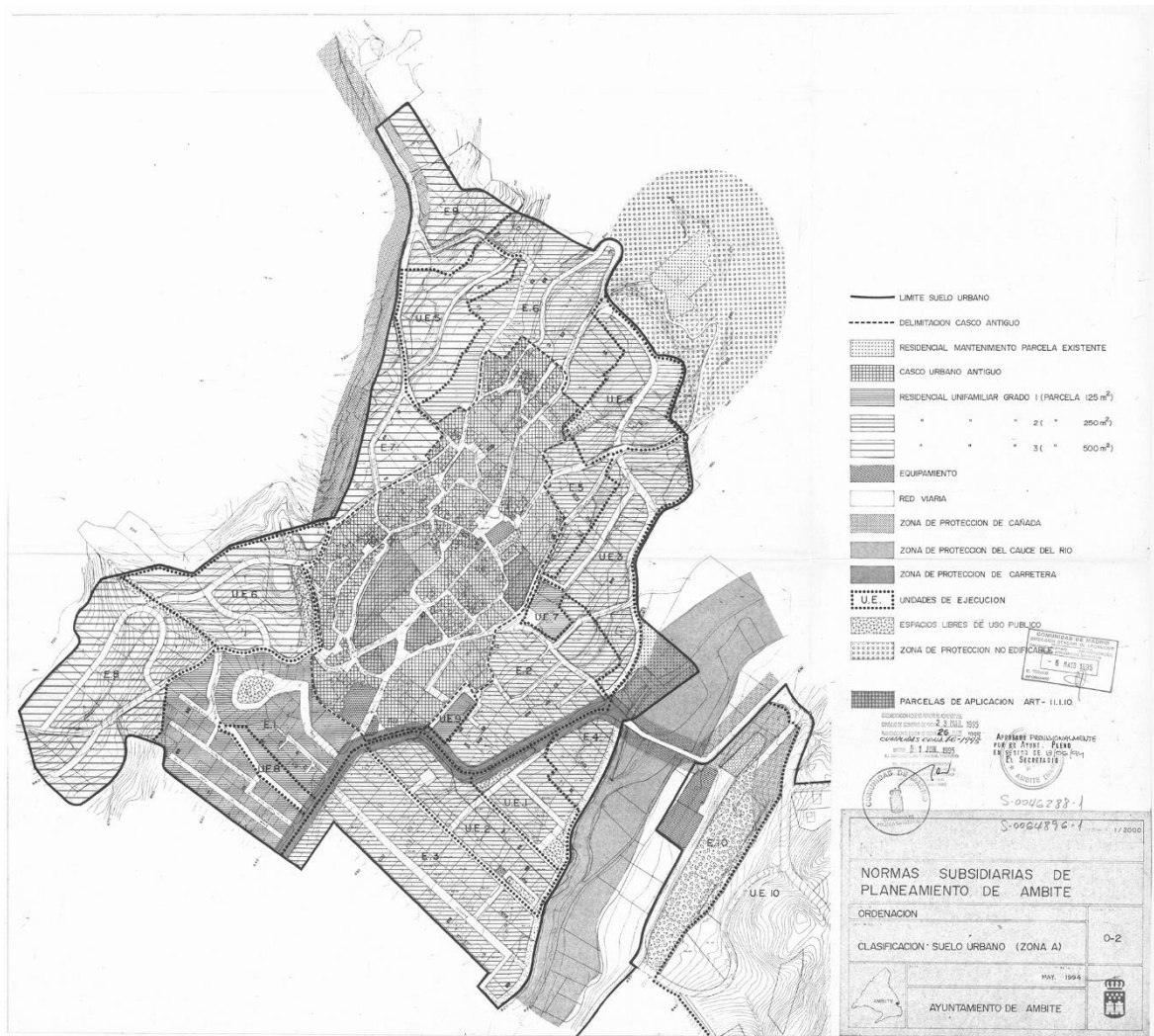
UNIDAD DE EJECUCIÓN	ÁMBITO	SUPERFICIE BRUTA (m2s)
UE-1	Zona A	10.300
UE-2a	Zona A	4.300
UE-2b	Zona A	11.940
UE-3	Zona A	20.410
UE-4	Zona A	14.480
UE-5	Zona A	14.280
UE-6	Zona A	22.970
UE-7	Zona A	3.140
UE-8	Zona A	3.790
UE-9	Zona A	2.370
UE-10	Zona B	945.766

Tabla 58. Unidades de Ejecución delimitadas en el planeamiento vigente.

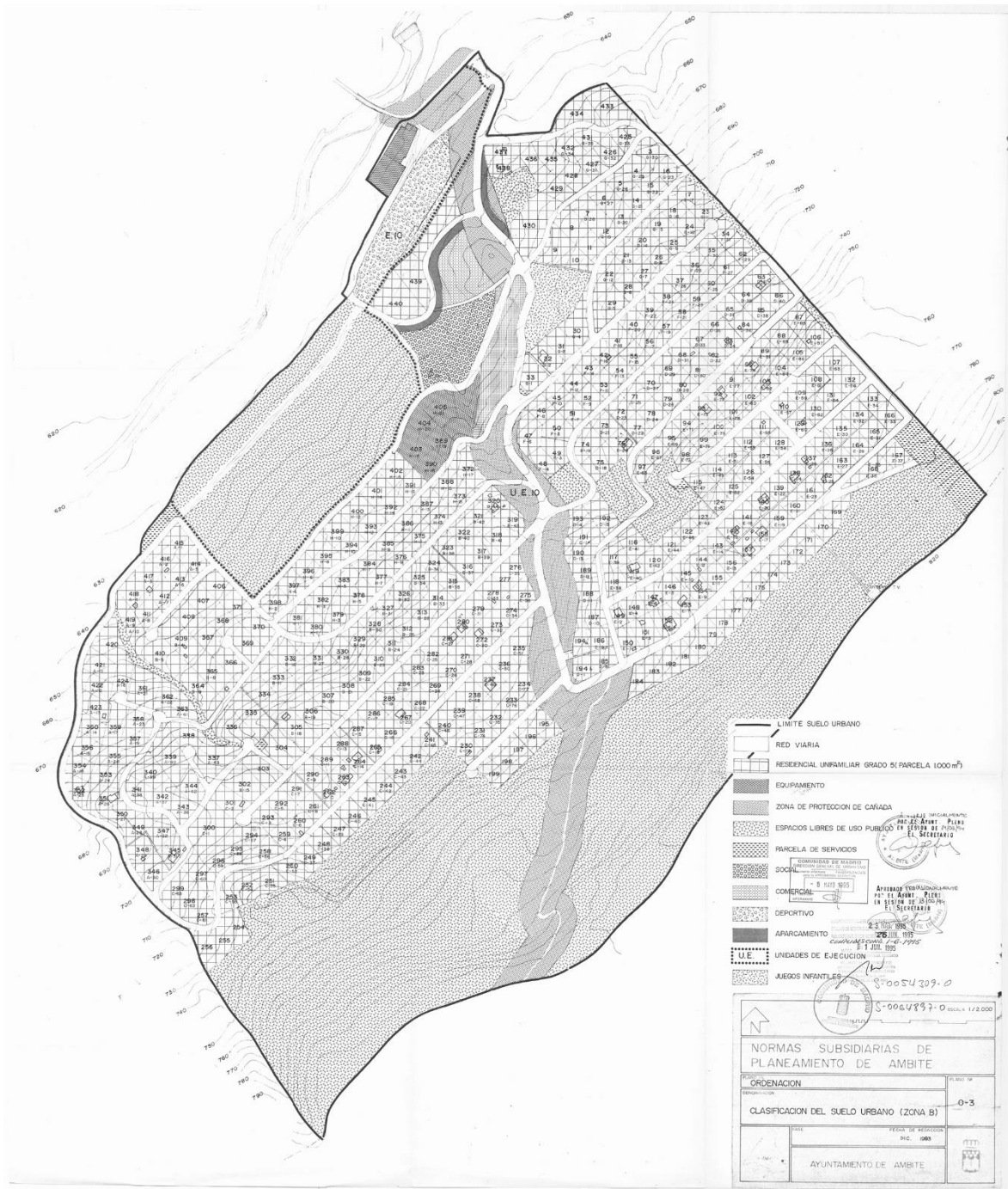
Se fija como instrumento para el desarrollo de las UE el Proyecto de Urbanización (ya que todas ellas cuentan con ordenación pormenorizada prevista en las NNSS), por lo que habrá que analizar cuál es el grado de desarrollo existente en cada uno de los casos.

El resto del Suelo Urbano, que se adscribiría al Consolidado, cuenta con ordenación pormenorizada tal y como se recoge en el plano anteriormente adjunto. Su régimen de usos, edificabilidades... se establecen mediante la determinación de 7 zonas de ordenanza que regulan las condiciones de desarrollo de cada parcela.

ZONAS DE ORDENANZA				
ORDENANZA	NOMBRE	GRADO	TIPOLOGÍA	COEF. EDIF.
Zona 01	Casco Antiguo	-	Manzana cerrada	2,20
Zona 02	Residencial Unifamiliar	1º	Aislada, pareada y en hilera	1,20
		2º	Aislada, pareada y en hilera	0,70
		3º	Aislada y pareada	0,40
		4º	Aislada	0,30
Zona 03	Dotaciones y Equipamientos	1º General	Aislada y pareada	0,80
		2º Deportivo	Aislada y pareada	0,20
Zona 04	Sistema de Espacios Libres y Zonas Verdes	1º/2º/3º	-	-
Zona 05	Servicios Urbanos e Infraestructuras	-	-	-
Zona 06	Red Viaria	-	-	-

Tabla 59. Ordenanzas reguladoras en Suelo Urbano.

1.2. Desarrollo del planeamiento vigente

1.2.1. Modificaciones de las Normas Subsidiarias

Junto con las normas subsidiarias, forman parte del planeamiento vigente **tres Modificaciones de Planeamiento General (MPG)** y **tres Planes Especiales (PE)**:

CÓDIGO	FIGURA DE PLANEAMIENTO	FECHA DE APROBACIÓN
NNSS95	Normas Subsidiarias de Planeamiento del Término Municipal de Ambite	01/06/1995
MPG-01	Modificación Puntual de las Normas Subsidiarias del término municipal de Ambite, en el ámbito del “Camino de Valdezarza”	29/12/1999
MPG-02	Modificación Puntual de las Normas Subsidiarias de Planeamiento Municipal de Ambite, consistente en dividir la UE-2 en dos unidades menores, la UE-2a y la UE-2b	25/07/2000
MPG-03	Modificación Puntual de las Normas Subsidiarias de planeamiento en el término municipal de Ambite para la definición de un Área de Tolerancia de Vertidos de Residuos Inertes en el Suelo No Urbanizable	25/07/2000
PE-01	Plan Especial de Ejecución de Infraestructuras “Obras de saneamiento y depuración de la cuenca del río Tajuña , comprendidas en el Plan Director de Saneamiento y Depuración del 100 por 100 de los municipios de la Comunidad de Madrid”	26/07/2001
PE-02	Plan Especial de Infraestructuras “Gasificación integral zona Sur-Este de la Comunidad de Madrid, a partir del gaseoducto Loeches-Villarejo de Salvanes”	20/12/2005
PE-03	Plan Especial relativo a los ámbitos P 5 PARC 9001, P6 PARC 9002 Y PARC 9003	20/12/2005

Tabla 60. Figuras de planeamiento aprobadas en el ámbito.

- **MPG-01:** Modificación Puntual de las Normas Subsidiarias del término municipal de Ambite, en el ámbito del “Camino de Valdezarza”, promovido por el Ayuntamiento. Aprobada definitivamente por la Comisión de Urbanismo de Madrid, en sesión celebrada el 29 de diciembre de 1999, y publicada en el BOCM Núm. 29, del viernes 4 de febrero de 2000.

El objetivo de la MPG-01 es la modificación de las alineaciones en una parcela de titularidad privada sin edificar, ubicada en la zona E-8 (Camino de Valdezarza). El resultado de la modificación consiste en la alteración de un viario público previsto en las NNSS, que no había sido ejecutado a fecha de aprobación de la MPG-01.

A fecha actual, el nuevo viario no ha sido ejecutado, por lo que el camino de los Cabezos sigue terminando en fondo de saco, sin conexión con el Camino de Valdezarza.



Figura 139. Plano de Ordenación de la MPG-01

- **MPG-02:** Modificación Puntual de las Normas Subsidiarias de Planeamiento Municipal de Ambite, consistente en dividir la **UE-2** en dos unidades menores, la UE-2a y la UE-2b. Aprobada definitivamente por la Comisión de Urbanismo de Madrid, en sesión celebrada el día 25 de julio de 2000, y publicada en el BOCM Núm. 210, del lunes 4 de septiembre de 2000.

El objetivo de la MPG-02 es dividir en dos la Unidad de Ejecución 2, ubicada al sur del casco de Ambite, entre el Cordel de las Merinas y el Río Tajuña. El motivo de la división es la diferencia de plazos en que los propietarios quieren desarrollar el planeamiento y las necesidades del municipio de disponer del acceso e infraestructuras de la calle Río Tajuña. Se generan por tanto dos unidades de ejecución: la UE-2a, con mayor prioridad en la ejecución, y la UE-2b, compuesta por parcelas cuyos propietarios no pretendían por el momento abordar el desarrollo de la unidad.

En la actualidad, la UE-2a se encuentra desarrollada, permitiendo el acceso a las redes públicas ubicadas al sur de la misma (e incluidas en la UE-2b). La unidad de ejecución UE-2b no se encuentra ejecutada (no están desarrollados los viarios al menos), y en los espacios libres previstos al sur del ámbito, se han ubicado equipamientos (Casa de Niños) y servicios urbanos (EBAR Ambite 2).

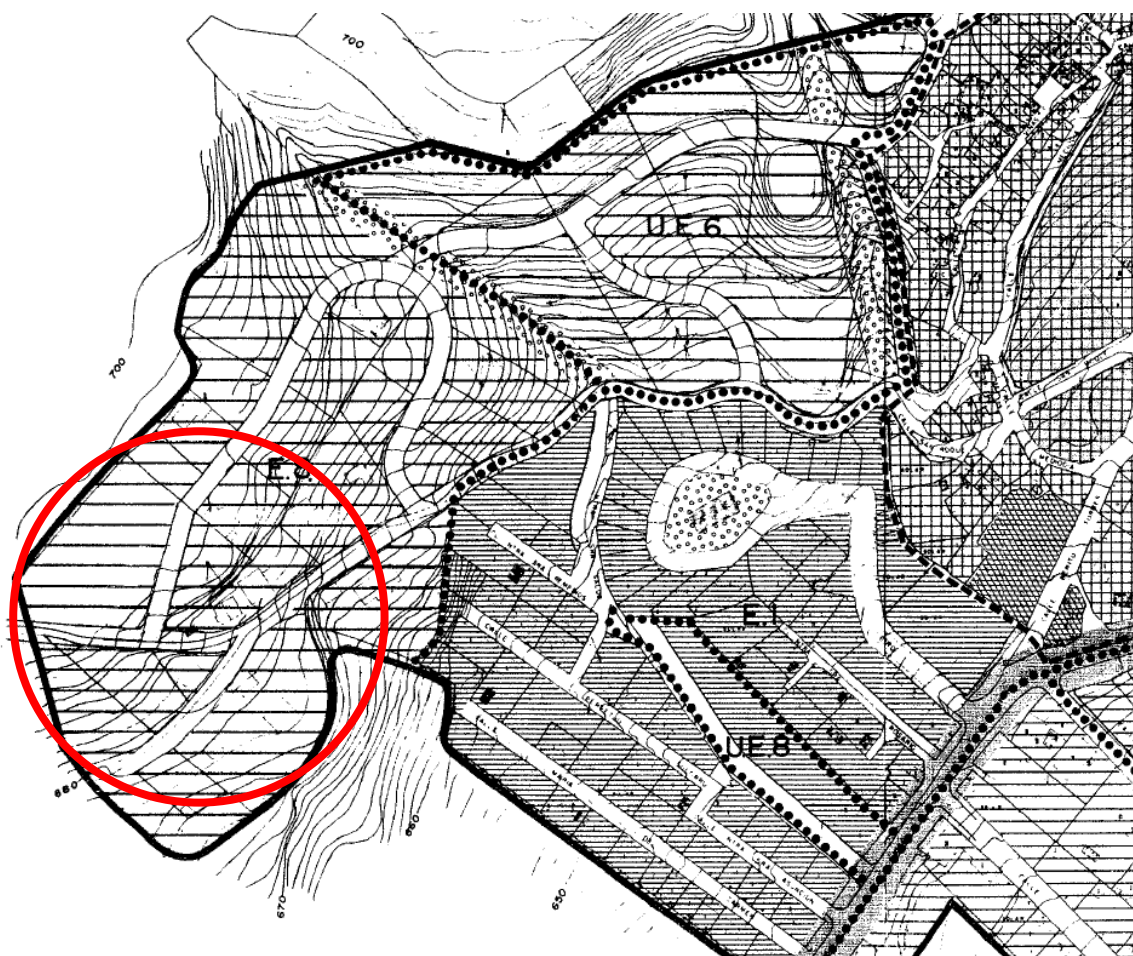

Figura 140. Plano de ordenación de la MPG-02

- **MPG-03:** Modificación Puntual de las Normas Subsidiarias de planeamiento en el término municipal de Ambite para la definición de un **Área de Tolerancia de Vertidos de Residuos Inertes en el Suelo No Urbanizable**. Aprobada definitivamente por la Comisión de Urbanismo de Madrid, en sesión celebrada el día 25 de julio de 2000, y publicada en el BOCM Núm. 210, del lunes 4 de septiembre de 2000.

La Modificación de Planeamiento se realiza con el objetivo de ubicar un nuevo Vertedero de Inertes en el municipio, ya que el antiguo se encontraba saturado y había sido recientemente cerrado. La Modificación mantiene la Clasificación del suelo como No Urbanizable Protegido de Interés Paisajístico, pero establece un "AREA DE TOLERANCIA" en la que se permite el uso de vertedero de inertes bajo determinadas condiciones. El ámbito se ubica al sur del Río Tajuña, ligeramente al este del actual suelo urbano.

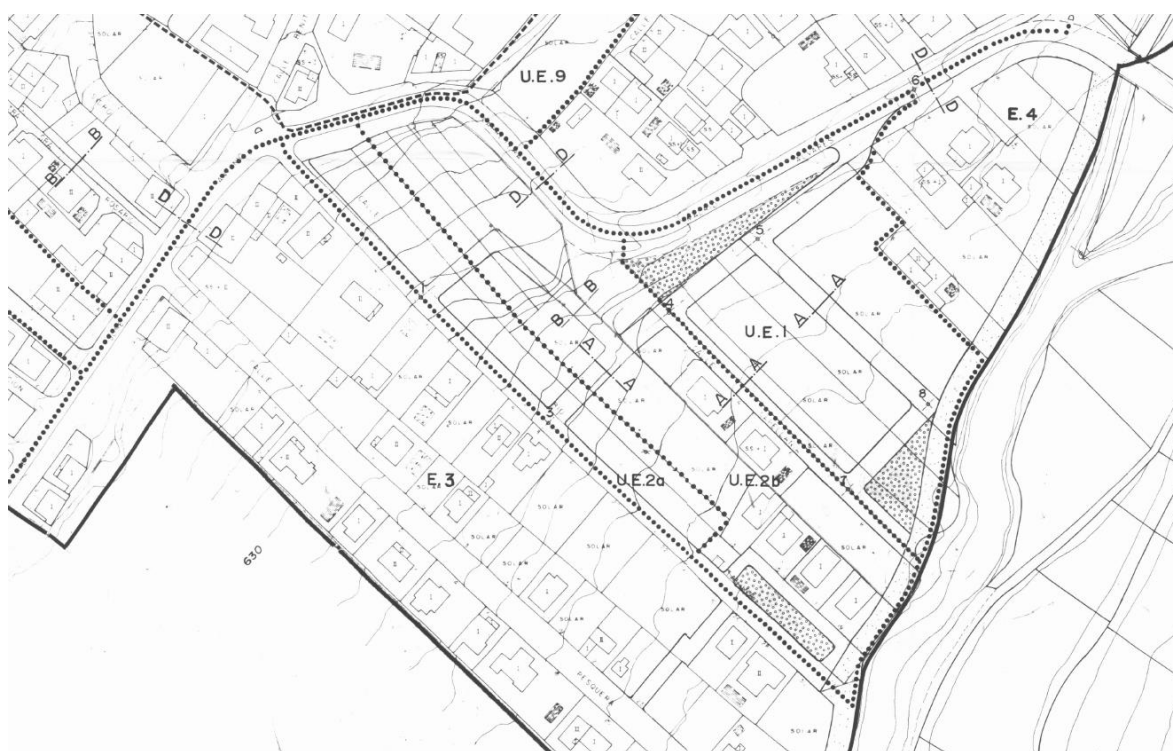

Figura 141. Plano de Ordenación de la MPG-03

- **PE-01:** Plan Especial de Ejecución de Infraestructuras “**Obras de saneamiento y depuración de la cuenca del río Tajuña** (Olmeda de las Fuentes, Ambite, Perales de Tajuña, Belmonte de Tajo, Valdaracete, Nuevo Baztán, Veldilecha, Orusco de Tajuña, Valdelaguna, Morata de Tajuña, Villar del Olmo, Tielmes, Carabaña, Pezuela de las Torres y Titulcia), comprendidas en el **Plan Director de Saneamiento y Depuración** del 100 por 100 de los municipios de la Comunidad de Madrid”, en los términos municipales de Nuevo Baztán, Villar del Olmo y Ambite, promovido por el **Canal de Isabel II**. Aprobado definitivamente por la Comisión de Urbanismo de Madrid, en sesión celebrada el día 26 de julio de 2001, y publicado en el BOCM Núm. 201, del viernes 24 de agosto de 2001.

El objeto del plan es la definición y valoración de las diferentes alternativas de saneamiento y depuración de las aguas residuales procedentes de la cuenca del río Tajuña, concretamente para los municipios de Olmeda de las Fuentes, Villar del Olmo, Nuevo Baztán y Ambite. La alternativa seleccionada contempla la instalación en una parcela ubicada en el Término Municipal de Ambite, ubicada en un LIC, destinada a recoger los vertidos de los cuatro municipios, así como los colectores de Ambite y Nuevo Baztán y el Emisario de Conexión a Olmeda de las Fuentes, Nuevo Baztán y Villar del Olmo.

La EDAR conjunta se ubica por tanto en el término municipal objeto de Redacción del Plan General, en la parcela catastral 28011A00700307.

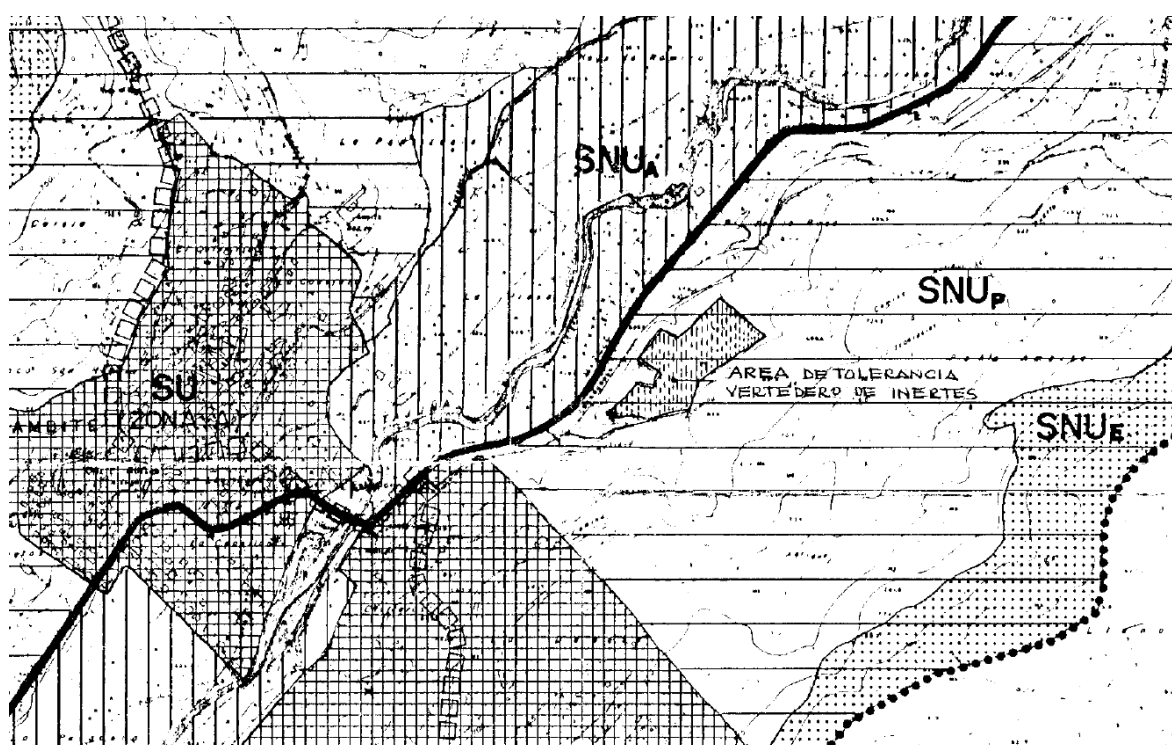

Figura 142. Ubicación de la EDAR conjunta de Ambite

- **PE-02:** Plan Especial de Infraestructuras “**Gasificación integral zona Sur-Este de la Comunidad de Madrid**, a partir del gaseoducto Loeches-Villarejo de Salvanés”, en los términos municipales de Loeches, Torres de la Alameda, Pozuelo del Rey, Campo Real, Valdilecha, Tielmes, Perales de Tajuña, Vald Laguna, Belmonte de Tajo, Villalbilla, Anchuelo, Valverde de Alcalá, Nuevo Baztán, Olmeda de las Fuentes, Villar del Olmo, Ambite, Carabaña y Orusco de Tajuña, promovido por “**Distribuidora Sureuropea de Gas, Sociedad Anónima**”. Aprobado definitivamente por la Comisión de Urbanismo de Madrid, en sesión celebrada el día 20 de diciembre de 2005, y publicado en el BOCM Núm 35, del viernes 10 de febrero de 2006.

El objeto del plan especial es la ampliación de las redes públicas de infraestructuras de gasoductos de transporte, así como la complementación de sus condiciones de ordenación con carácter previo, para legitimar su ejecución.

En el término municipal de Ambite, nos encontramos únicamente afectados por la Red Básica de Distribución RBD9 PE DN250, que suministra desde Pozuelo del Rey. Este tramo discurre por suelos No Urbanizable Protegido de Interés Paisajístico (SNUP) y Suelo No Urbanizable Protegido por Interés de la Vega (SNUA). En ambas categorías se permiten instalaciones de interés social, por lo que no resultó necesario plantear la modificación de ninguna determinación de planeamiento.

Como se puede ver en la siguiente imagen, el tramo discurre junto al Arroyo del Villar y la carretera M.215.



Figura 143. Plano de ordenación del PE-02

- **PE-03:** Plan Especial relativo a los ámbitos **P 5 PARC 9001, P6 PARC 9002 Y PARC 9003**, aprobado definitivamente el 20 de mayo de 2020. El expediente del presente Plan Especial no se encuentra disponible en el repositorio de la Comunidad de Madrid, por lo se recabará la información del mismo durante la redacción del Plan General para evaluar su alcance.

Como se evidencia en el análisis anterior, el **planeamiento general vigente**, por estar aprobado en 1995 (aún con modificaciones de pequeña relevancia), **no se encuentra adaptado a la Ley 9/2001**, de 17 de julio, del Suelo, de la Comunidad de Madrid. No se recogen por tanto las distinciones entre Suelo Urbano Consolidado y No Consolidado, pese a que se encuentran delimitadas 10 Unidades de Ejecución (11 tras la MPG-02), ni entre Suelo Urbanizable Sectorizado y No Sectorizado. No se encuentran tampoco adecuadamente recogidas las categorías de los Suelos No Urbanizables, con el reconocimiento de las protecciones sectoriales y supramunicipales como Suelo No Urbanizable de Especial Protección.

1.3. Situación de las unidades de ejecución

Las Normas Subsidiarias de Planeamiento del término municipal de Ambite delimitaban 10 Unidades de Ejecución, divididas en 11 mediante la Modificación de Planeamiento (MPG-02) aprobada en el año 2000.

Pese a que las Normas Subsidiarias, por estar basadas en una legislación previa a la actual, no definían una distinción entre Suelo Urbano Consolidado y Suelo Urbano No Consolidado, el régimen urbanístico de las Unidades de Ejecución se adscribe al de los actuales Ámbitos de Actuación en Suelo Urbano No Consolidado. Por tanto, y ante la revisión de planeamiento que se acomete con el presente documento, se recoge a continuación un análisis del estado de desarrollo de cada una de ellas, con el objetivo de definir la categoría de Suelo Urbano de cada parcela conforme a su situación física, tal y como se recoge en la LSCM01.

- UE-1: la unidad de ejecución no se ha desarrollado conforme a las condiciones de planeamiento. La mayoría de los viarios del ámbito cuentan con deficiencias en su urbanización que requieren actuaciones de urbanización integrales. Parte de las parcelas han sido edificadas, y pese a que la urbanización no se encuentre ejecutada conforme a planeamiento, cuentan con servicios de abastecimiento.
- UE-2a: la unidad de ejecución se ha desarrollado conforme a los criterios previstos en la MPG-2. La red viaria del ámbito se encuentra ejecutada. La mayoría de las parcelas del ámbito se encuentran edificadas, y cuentan con los servicios urbanos necesarios.
- UE-2b: la unidad de ejecución no se ha desarrollado conforme a las condiciones de planeamiento. Parte de las redes públicas han sido obtenidas y ejecutadas, con criterios diferentes a los previstos en las Normas Subsidiarias. Pese a que varias parcelas del ámbito se encuentran edificadas, existen deficiencias en los servicios que requieren de actuaciones de urbanización integrales.
- UE-3: la unidad de ejecución no se ha desarrollado conforme a las condiciones de planeamiento. La mayoría de los viarios del ámbito cuentan con deficiencias en su urbanización o directamente no han sido obtenidas, por lo que requieren actuaciones de urbanización integrales. Parte de las parcelas han sido edificadas, y pese a que la urbanización no se encuentre ejecutada conforme a planeamiento, cuentan con servicios de abastecimiento.

- UE-4: la unidad de ejecución no se ha desarrollado conforme a las condiciones de planeamiento. La mayoría de los viarios del ámbito no han sido obtenidos, por lo que requieren actuaciones de urbanización integrales. Las parcelas no han sido consolidadas con la edificación.
- UE-5: la unidad de ejecución no se ha desarrollado conforme a las condiciones de planeamiento. La mayoría de los viarios del ámbito no han sido obtenidos, por lo que requieren actuaciones de urbanización integrales. Pese a que se ha edificado alguna vivienda en el ámbito, la mayoría de las parcelas no han sido consolidadas con la edificación.
- UE-6: la unidad de ejecución no se ha desarrollado conforme a las condiciones de planeamiento. La mayoría de los viarios del ámbito no han sido obtenidos, por lo que requieren actuaciones de urbanización integrales. Pese a que se ha edificado alguna vivienda en el ámbito, la mayoría de las parcelas no han sido consolidadas con la edificación. alguna de las parcelas del ámbito cuenta con acceso por viario urbano (con los servicios necesarios) a través del Cam. de Valdezarza.
- UE-7: no se tiene constancia documental de que el ámbito haya sido ejecutado conforme a planeamiento. Los viarios y redes públicas se encuentran obtenidos y con redes de servicio ejecutadas. Las parcelas luvrativas se encuentran mayoritariamente edificadas.
- UE-8: la unidad de ejecución no se ha desarrollado conforme a las condiciones de planeamiento. La red viaria del ámbito no ha sido obtenida, por lo que requiere actuaciones de urbanización integrales. La parcela afectada por el ámbito cuenta con acceso a viario urbano y se encuentra edificada, aunque no sea conforme a las determinaciones que fijaba nlas NNSS.
- UE-9: la unidad de ejecución no se ha desarrollado conforme a las condiciones de planeamiento. La red viaria del ámbito no ha sido obtenida, por lo que requiere actuaciones de urbanización integrales. Las parcelas afectadas por el ámbito cuentan con acceso a viario urbano, pero no se encuentran parceladas ni edificadas conforme a las determinaciones de las NNSS vigentes.
- UE-10: la unidad de ejecución se encuentra completamente desarrollada, estando todos los viarios y redes públicas recibidas y urbanizadas (aunque los equipamientos no se encuentren edificados. La parcelación del ámbito es coherente con lo previsto en las NNSS, y gran parte de los solares se encuentran ya edificados conforme a las normas urbanísticas.

1.4. Disfunciones en el modelo territorial surgidas en los últimos años

La redacción de un nuevo Plan General de Ordenación Urbana se plantea por tres motivos principales:

- La necesidad de adaptar el planeamiento a la legislación urbanística vigente, y especialmente a las determinaciones de la Ley 9/2001, de 17 de julio, del Suelo, de la Comunidad de Madrid, que preveía en su Disposición Transitoria Tercera que todos los Planes Generales y Normas Subsidiarias se adaptasen a la misma en el plazo de 2 años.
- La necesidad de incorporar al planeamiento municipal las afecciones ambientales y sectoriales que afectan a los distintos suelos del término municipal, condicionando el régimen de usos de los mismos a lo establecido en la legislación supramunicipal.
- Las dificultades de gestión identificadas para el desarrollo del planeamiento general vigente, que queda patente por el bajo grado de desarrollo de los ámbitos de gestión delimitados por las Normas Subsidiarias tras más de 25 años desde su aprobación.

- La necesidad de adaptar los crecimientos urbanos a las necesidades reales del municipio, al encontramos en una coyuntura muy diferente que la existente en la década de los años 90 del pasado siglo.
- La necesidad de prever nuevas redes y servicios para el municipio, actualizando las necesidades de la población a los nuevos modelos de sociedad realmente existentes.

Las NNSS de 1995 planteaban un modelo de crecimiento residencial limitado, centrado en la consolidación de los tejidos de borde del casco, cuya gestión se planteaba a través de la delimitación de Unidades de Ejecución-Solamente planteaba un sector de nueva creación, con una superficie reducida para usos industriales, que no ha sido desarrollado a fecha de redacción del presente documento.

En cuanto al Suelo Urbano residencial, el planeamiento vigente prevé 10 Unidades de Ejecución, 9 ellas en el casco. Solamente una de ellas (la urbanización Sierra de Tajuña) ha sido gestionada y desarrollada completamente, así como parte de la UE-2, que se dividió mediante MPG. Esto supone la imposibilidad de dar licencias de edificación en esos ámbitos, y por tanto de consolidar los espacios vacantes en torno al núcleo urbano. Además, la consolidación informal de parte de estos ámbitos, ha generado carencias de suelo público dotacional en el casco.

Aunque no se delimita en las NNSS ningún crecimiento residencial, esto no supone ninguna carencia para el municipio, ya que aún no se encuentra consolidado el suelo urbano existente, quedando vacantes parcelas residenciales suficientes como para albergar las necesidades de crecimiento del municipio.

En definitiva, no se detectan disfunciones en lo que respecta al modelo territorial propuesto, a excepción de la importancia de revisar la necesidad de un crecimiento industrial, pero sí en el modelo de gestión del suelo urbano existente, en el que surgen conflictos especialmente derivados de dificultad de gestionar el suelo urbano no consolidado, con la consiguiente imposibilidad de obtener suelo público que permita dar servicios de calidad a los vecinos.

Capítulo 2. PLANEAMIENTO DE LOS MUNICIPIOS COLINDANTES

2.1. Instrumentos de planeamiento vigentes en los municipios del entorno

El municipio de Ambite se encuentra en la zona Sudeste Comunidad, según la zonificación estadística NUTS4 de la Comunidad de Madrid. Se encuentra al límite con la provincia de Guadalajara, al que pertenecen los municipios colindantes de Mondéjar y Fuentenovilla.

Analizamos a continuación el planeamiento general vigente en los municipios limítrofes a Ambite, como marco geográfico en el que se va a desarrollar la revisión del plan. Incluimos en el análisis los municipios de Pezuela de las Torres limítrofe al norte, Olmeda de las Fuentes al norte y oeste, al oeste el de Villar del Olmo, Orusco de Tajuña al sur, Mondéjar y Fuentenovilla entre sur y este.

El planeamiento vigente de los municipios colindantes con Ambite es el que se describe a continuación:

2.1.1. Pezuela de las Torres

Normas Subsidiarias de Pezuela de las Torres que cuentan con aprobación definitiva en el año 1987.

- 13/05/1993: Modificación puntual de las Normas Subsidiarias del término municipal de Pezuela de las Torres que consiste en la descatalogación del edificio de la Casa Consistorial que se encuentra incluida en el Catálogo de Edificios con Protección de las Normas Subsidiarias del municipio, con un grado de protección ambiental.
- 29/05/2007: Modificación puntual de las Normas Subsidiarias del término municipal de Pezuela de las Torres, en el ámbito de las Unidades de Actuación números 2, 5 y 8, para crear dos nuevas ordenanzas U5 B2.
- 23/11/2007: Modificación puntual de las Normas Subsidiarias del término municipal de Pezuela de las Torres, en el ámbito de la Unidad de Ejecución número 4.
- 04/05/2011: Modificación puntual de las Normas Subsidiarias del término municipal de Pezuela de las Torres, para permitir el uso dotacional como uso compatible y complementario de los usos residenciales e industriales del municipio.
- 31/05/2012: Aprobación definitiva del Plan Especial de Infraestructuras para el "Proyecto de Abastecimiento de Pezuela de las Torres", en el término municipal de Pezuela de las Torres, promovido por el Canal de Isabel II. El objeto es la mejora del abastecimiento mediante la construcción de un nuevo depósito regulador que aumente la garantía del suministro.

2.1.2. Olmeda de las Fuentes

Plan General de Ordenación Urbana y Catálogo de Bienes a Proteger con fecha de aprobación definitiva de 10 de octubre de 2015.

2.1.3. Villar del Olmo

Normas Subsidiarias de Villar del Olmo que cuentan con aprobación definitiva en el año 1992.

- 30/09/1997: Aprobación definitiva del “Plan Especial del Estudio de soluciones y proyecto de construcción de saneamiento y depuración de las aguas residuales urbanas” en los términos municipales de Nuevo Baztán, Olmeda de las Fuentes y Villar del Olmo.
- 26/07/2001: Aprobación definitiva del “Plan Especial de Infraestructuras de las Obras de Saneamiento y Depuración de la Cuenca del río Tajuña.
- 29/01/2004: Modificación Puntual del Plan Especial en grado de Plan Parcial “Ciudad de las Américas-Eurovillas”, referente al régimen de usos permitidos en la “Zona de Ordenanza I Bungalows”, en los términos municipales de Nuevo Baztán y Villar del Olmo, promovido por el “Colegio Internacional Eurovillas, Sociedad Limitada”.
- 29/04/2008: Aprobación del Plan Especial de Infraestructuras para el “Proyecto de Impulsión desde el nuevo depósito de Arganda del Rey a Villar del Olmo”, en los términos municipales de Campo Real, Valdilecha y Villar del Olmo, promovido por el Canal de Isabel II.
- 29/03/2019: Modificación Puntual del Plan Especial Ciudad de las Américas- Eurovillas, en los términos municipales de Nuevo Baztán y Villar del Olmo, promovido por el “Colegio Internacional Eurovillas, Sociedad Limitada”.
- 20/12/2005: Aprobación definitiva del Plan Especial de Infraestructuras “Gasificación integral zona Sur-Este de la Comunidad de Madrid, a partir del gaseoducto Loeches- Villarejo de Salvanes”, en los términos municipales de Loeches, Torres de Alameda, Pozuelo del Rey, Campo Real, Valdilecha, Tielmes, Perales de Tajuña, Valdelaguna, Belmonte de Tajo, Villabilla, Anchuelo, Valverde de Alcalá, Nuevo Baztán, Olmeda de las Fuentes, Villar del Olmo, Ambite, Carabaña y Orusco de Tajuña, promovido por “Distribuidora Sureuropea de Gas, Sociedad Anónima”:

2.1.4. Orusco de Tajuña

Revisión de las **Normas Subsidiarias de Orusco de Tajuña** y el Catálogo de Bienes a Proteger con fecha 23 de diciembre de 1996.

- 30/01/2001: Modificación Puntual de las Normas Subsidiarias de Orusco de Tajuña, relativa al uso dotacional en la Ordenanza de la Zona 3 “Residencial Unifamiliar” promovido por el Ayuntamiento de Orusco de Tajuña.
- 28/02/1997: Rectificación de error material detectado en la ficha de desarrollo del Sector SAU-1, incluida en los anexos normativos de las Normas Subsidiarias del término municipal de Orusco de Tajuña, promovida por la Consejería de Obras Públicas, urbanismo y Transportes.
- 20/02/2002: Aprobación definitiva del Plan Parcial de Ordenación del Sector SAU-5 (mediante el sistema de actuación por cooperación), en desarrollo de las Normas Subsidiarias de Planeamiento Municipal de Orusco de Tajuña, promovido por dicho Ayuntamiento
- 01/06/2021: Aprobación definitiva del “Plan Especial de Infraestructuras de las Obras de Saneamiento y Depuración de la Cuenca del río Tajuña, comprendidas en el Plan Director de Saneamiento y Depuración de 100 por 100 de los municipios de la Comunidad de Madrid, promovido por el Canal de Isabel II.

- 20/12/2005: Aprobación definitiva del Plan Especial de Infraestructuras “Gasificación integral zona Sur-Este de la Comunidad de Madrid, a partir del gaseoducto Loeches- Villarejo de Salvanés”, en los términos municipales de Loeches, Torres de Alameda, Pozuelo del Rey, Campo Real, Valdilecha, Tielmes, Perales de Tajuña, Valdelaguna, Belmonte de Tajo, Villabilla, Anchuelo, Valverde de Alcalá, Nuevo Baztán, Olmeda de las Fuentes, Villar del Olmo, Ambite, Carabaña y Orusco de Tajuña, promovido por “Distribuidora Sureuropea de Gas, Sociedad Anónima”:

2.1.5. Mondéjar

Plan de Ordenación Municipal de Mondéjar que cuenta con aprobación definitiva en el año 2004.

- 30/11/2004: Modificaciones sobre el régimen de suelo rústico (protección de viñedos) exigido por la Comisión Provincial de Urbanismo, y nueve rectificaciones de errores materiales detectados del Plan de Ordenación Municipal de Mondéjar.

2.1.6. Fuentenovilla

Normas Subsidiarias de Planeamiento del Término Municipal de Fuentenovilla, aprobadas definitivamente en agosto de 1.974.

- 29/07/1990: Modificación Puntual de las Normas Subsidiarias del municipio de Fuentenovilla, con objeto de suprimir los polígonos 4, 5 y 9 clasificados como suelo urbanizable con una gestión difícil por estar la propiedad repartida entre pequeños propietarios; pasando a tener la calificación de suelo no urbanizable. Se crean cuatro nuevos polígonos E1, E2, E3 y E4.

2.2. Análisis de la clasificación del suelo en los municipios colindantes

A continuación, se analiza pormenorizadamente, la clasificación del suelo de los municipios colindantes con Ambite.

2.2.1. Síntesis del planeamiento vigente en el entorno de Ambite

A continuación, se muestra una imagen de síntesis del planeamiento vigente de los municipios colindantes con Ambite. Como se puede apreciar es una zona fuertemente marcada por los condicionantes naturales donde la mayoría del entorno se encuentra clasificado como Suelo No Urbanizable de Especial Protección, y la estructura urbana predominante es la de núcleos independientes de reducido tamaño, bien vinculados a cascos tradicionales, con crecimientos en mancha de aceite, bien asociados a urbanizaciones de nueva implantación, con tejidos más geoméricamente organizados, pero igualmente condicionados por los accidentes geográficos.



Figura 144. Plano de Clasificación de Suelo. Sistema de Información Territorial de la Comunidad de Madrid y Sistema de Información Urbana de Castilla- La Mancha

2.2.1. Pezuela de las Torres

Se sitúa al norte de Ambite a casi 16km siendo el núcleo más alejado del mismo. Su población se estructura en un núcleo residencial asociado al casco tradicional y un segundo desarrollo residencial al noreste con una urbanización ordenada de viviendas aisladas, con Sistemas Generales intercalados (deportivo, zonas verdes y espacios libres).

La mayor parte del suelo del término municipal se clasifica como Suelo No Urbanizable Común (equivalente a Suelo Urbanizable No Sectorizado), mientras que la franja este del municipio vinculada a la vega del río Tajuña, se clasifica como Suelo No Urbanizable de Protección, al tratarse de zonas con gran valor natural que guardan una continuidad de planeamiento con el municipio de Ambite en los puntos de conexión entre ambos municipios.

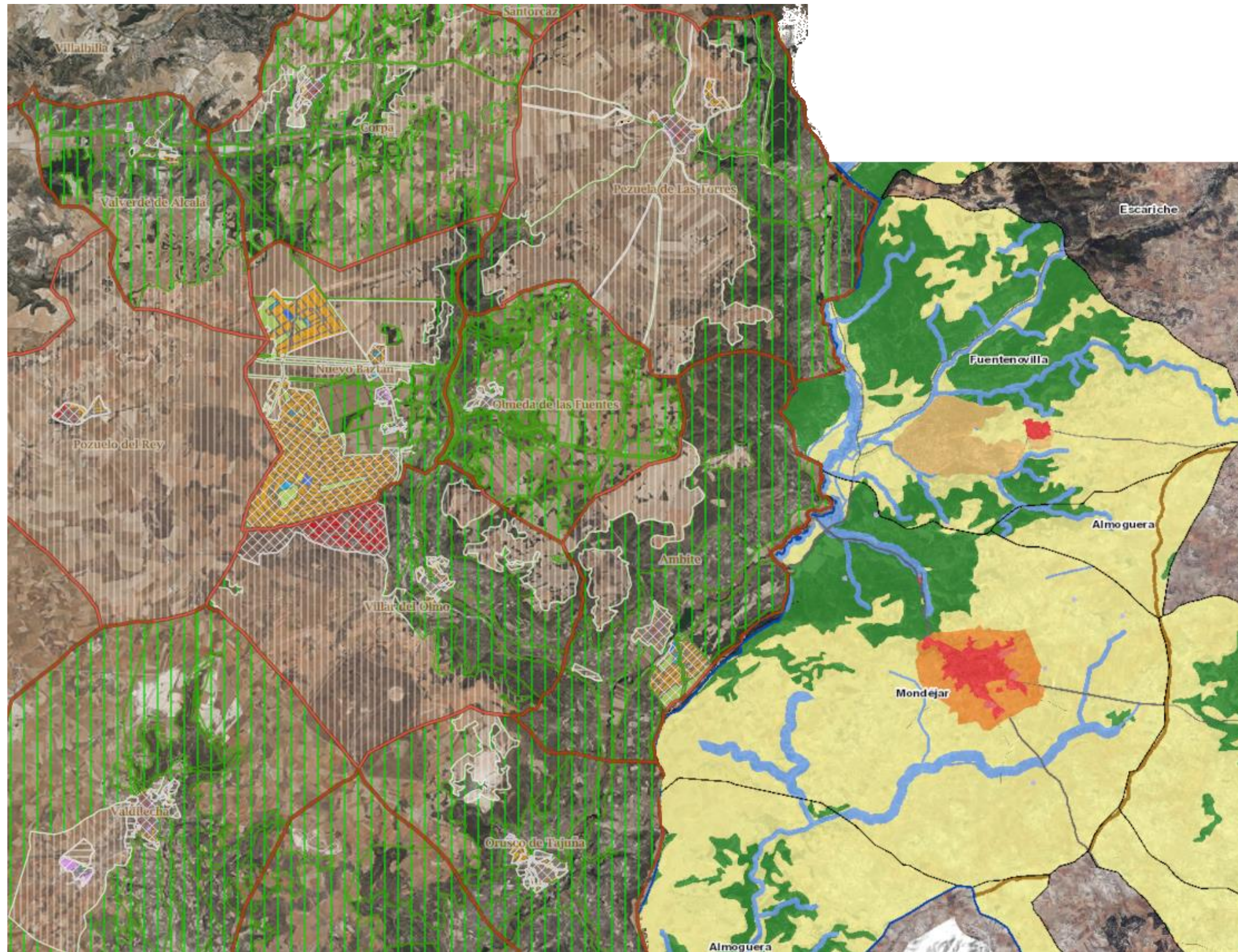

Figura 145. Plano de Clasificación de Pezuela de las Torres. Sistema de Información Territorial de la Comunidad de Madrid.

2.2.2. Olmeda de las Fuentes

Ubicado al noroeste de Ambite, Olmeda de las Fuentes se trata del municipio colindante más pequeño en extensión y en población, con 346 habitantes.

Se organiza en un único núcleo urbano donde encontramos las siguientes situaciones de clasificación del suelo: Suelo Urbano consolidado y no consolidado, Sistemas Generales (Cementerio, deportivo, religioso, zonas verdes y espacios libres, servicios de abastecimiento de agua), Suelo Urbanizable sectorizado y no sectorizado en torno al núcleo urbano.

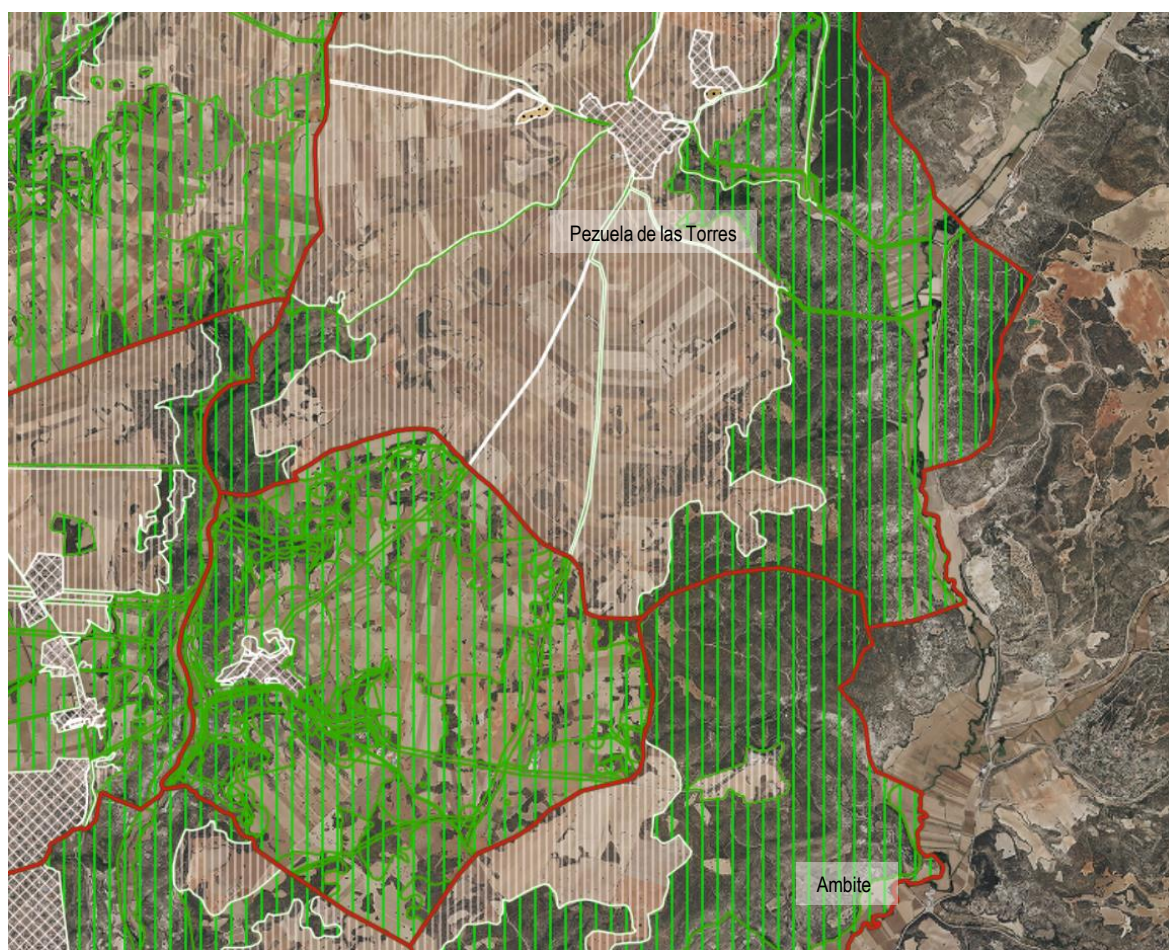
El resto del suelo del municipio se clasifica como Suelo No Urbanizable Protegido, existe una discontinuidad en el límite de conexión con Ambite, ya que en Olmeda de las Fuentes la protección llega hasta el límite este del municipio, mientras que en Ambite esa franja se clasifica como un Suelo No Urbanizable Común (equivalente al Suelo Urbanizable No Sectorizado).



Figura 146. Plano de Clasificación de Suelo de Olmeda de las Fuentes. Sistema de Información Territorial de la Comunidad de Madrid.

2.2.3. Villar del Olmo

Ubicado al sureste del municipio de Ambite, cuenta con dos desarrollos urbanos, Villar del Olmo y una zona de crecimiento del municipio próximo Nuevo Baztán, siendo el de mayor población de los municipios pertenecientes a Madrid y colindantes a Ambite con una población de 1.849 habitantes.

Tanto el suroeste y noreste del límite del municipio se encuentra clasificado como Suelo No Urbanizable Común (equivalente a Suelo Urbanizable No Sectorizado), que continua con la misma clasificación en el municipio de Ambite en la zona de conexión entre ambos municipios. También encontramos las siguientes situaciones en el término de Villar del Olmo: Suelo Urbano consolidado y no consolidado en el entorno del núcleo de Villar del Olmo, Sistemas Generales (Cementerio, deportivo, zonas verdes y espacios libres) y Suelo No Urbanizable Protegido.

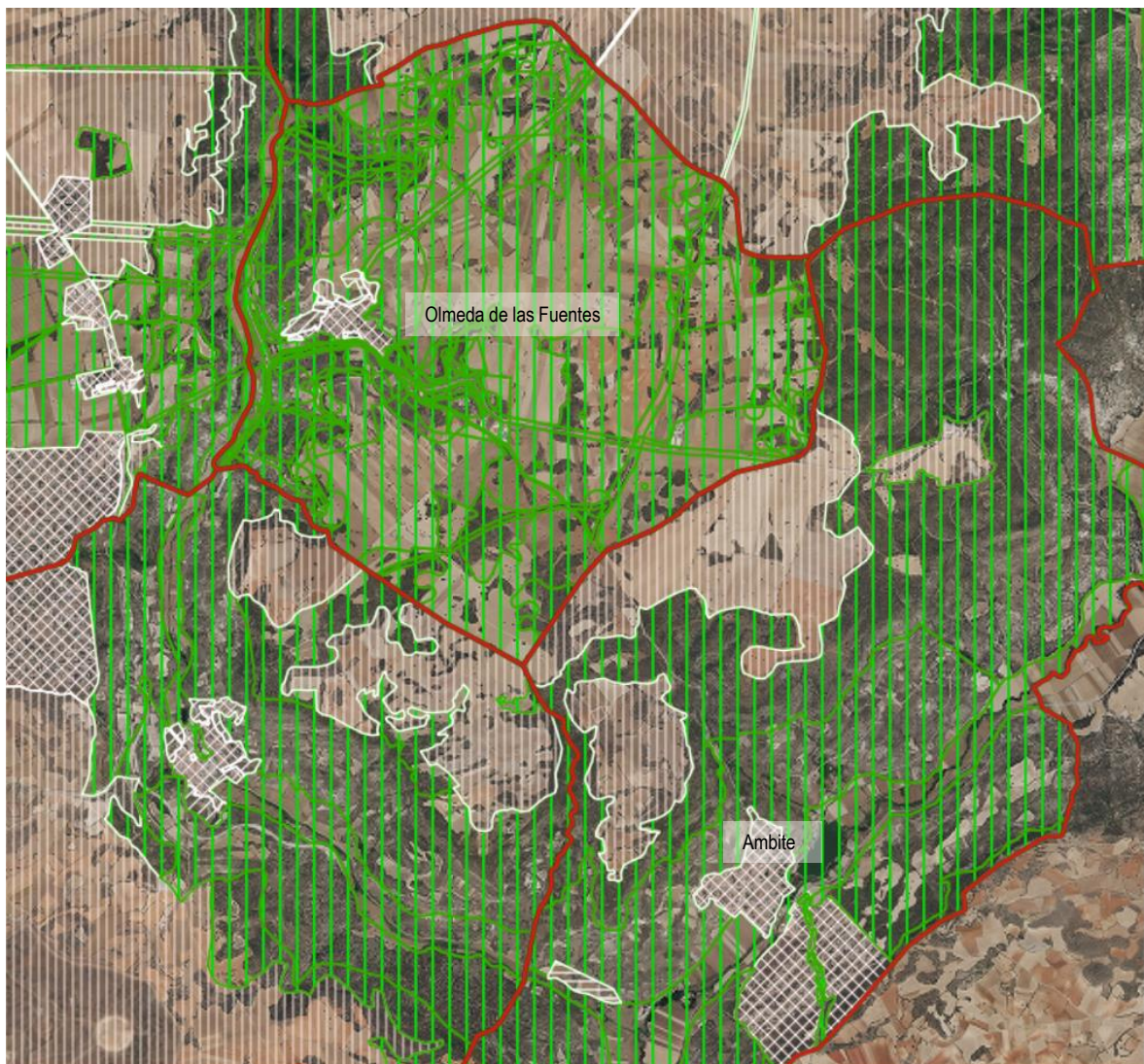

Figura 147. Plano de Clasificación de Villar del Olmo. Sistema de Información Territorial de la Comunidad de Madrid.

2.2.4. Orusco de Tajuña

Ubicado al sur de Ambite, el municipio de Orusco de Tajuña cuenta con un núcleo urbano que se trata del más cercano a Ambite con 7 km de distancia aproximadamente. El asentamiento se encuentra clasificado como Suelo urbano (consolidado y no consolidado) así como Suelo apto para urbanizar (Suelo Urbanizable sectorizado) y Sistemas Generales (Militar, Deportivo, Cementerio).

El suelo del límite del término municipal de Orusco de Tajuña se clasifica como Suelo No Urbanizable Protegido, al igual que en el punto de contacto entre ambos municipios existe esta concordancia. Únicamente al norte del municipio el suelo se clasifica como Suelo No Urbanizable Común (equivalente a Suelo Urbanizable No Sectorizado), en concordancia con el municipio colindante de Villar del Olmo.

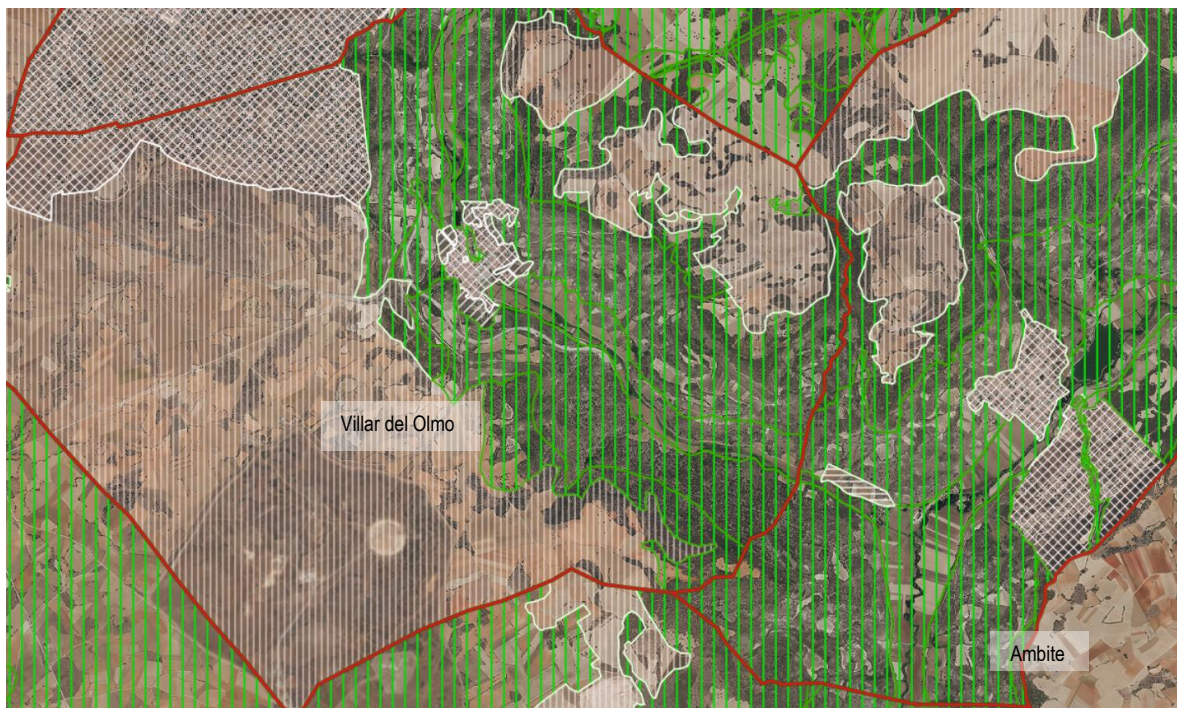

Figura 148. Plano de Clasificación de Suelo de Orusco de Tajuña. Sistema de Información Territorial de la Comunidad de Madrid.

2.2.5. Mondéjar

Ubicado al sureste del municipio de Ambite, es el término municipal de mayor extensión y población del entorno con 2.745 habitantes, organizada en un único núcleo urbano perteneciente a la Comunidad autónoma de Castilla La Mancha, provincia de Guadalajara.

El límite de contacto con el término de Ambite está definido por el río Tajuña y la topografía del territorio; el suelo colindante de cada municipio guarda una concordancia respecto a su clasificación como No urbanizable de especial protección.

La mayor parte del suelo del municipio se clasifica como suelo rústico de reserva, y en el núcleo urbano encontramos las siguientes situaciones: suelo urbano consolidado vinculado al casco histórico, con áreas de crecimiento alrededor de suelo urbano no consolidado y suelo urbanizable con ordenación detallada aún sin urbanizar a día de hoy.



Figura 149. Plano de Clasificación de Suelo de Mondéjar. Sistema de Información Territorial de la Comunidad de Castilla La Mancha.



Figura 150. Plano de Clasificación de Suelo de Ambite. Sistema de Información Territorial de la Comunidad de Madrid.

2.2.6. Fuentenovilla

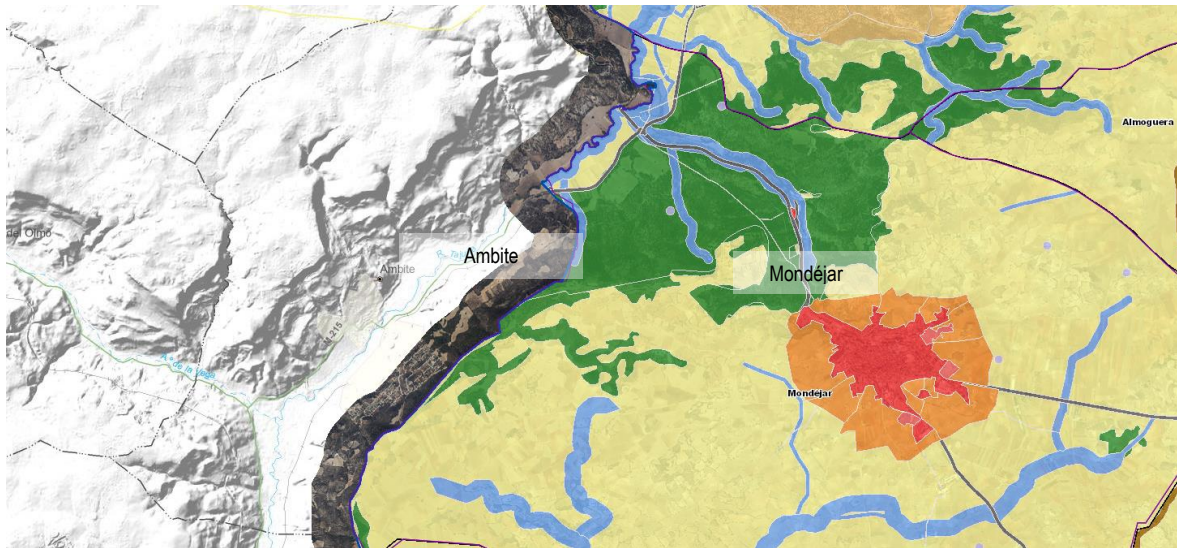
Ubicado al noreste de Ambite perteneciente a la comunidad de Castilla La Mancha, provincia de Guadalajara, concentra su población en un núcleo residencial vinculado al casco histórico y una zona de enchanche llamada Urbanización Monterebo de vivienda aislada.

En el límite de contacto entre ambos términos municipales existe una coherencia absoluta, ya que todo el ámbito se encuentra clasificado como Suelo No Urbanizable Protegido.

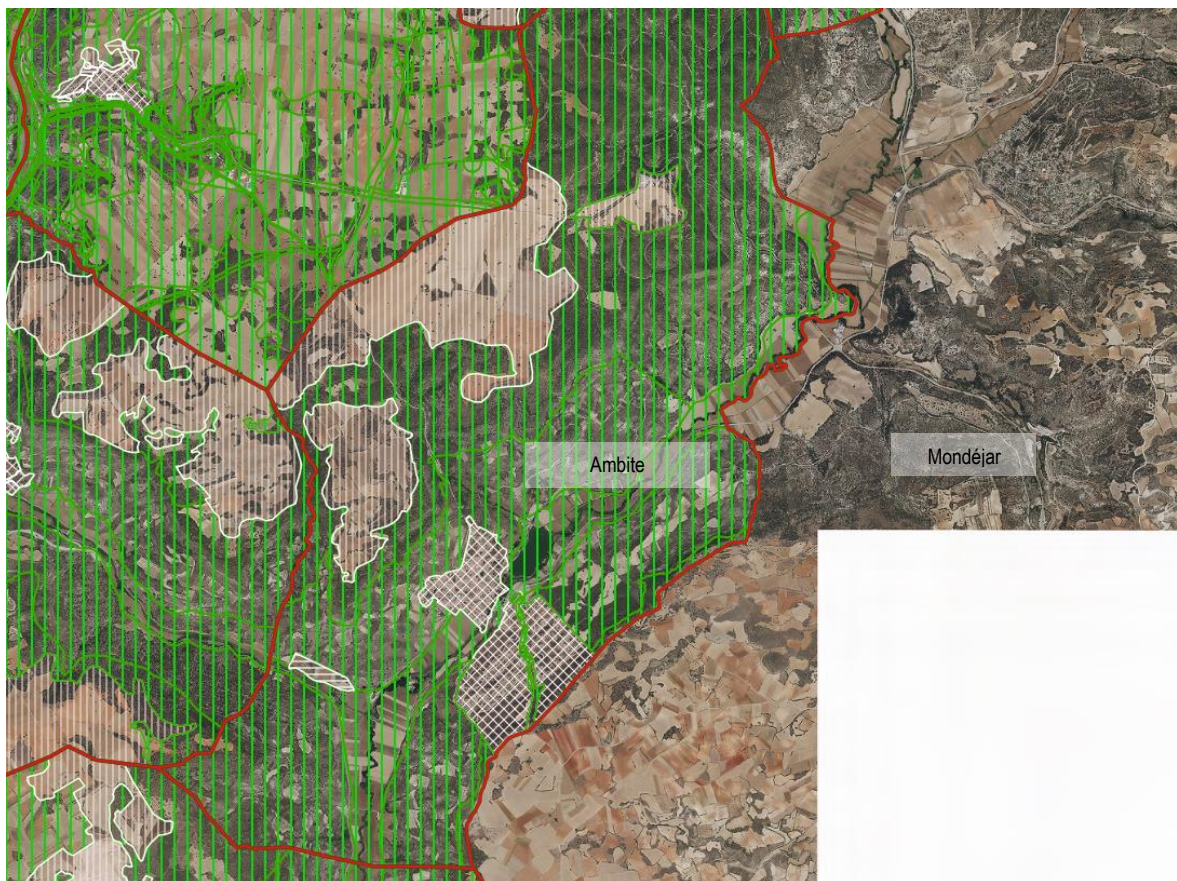
El término municipal presenta una gran superficie de Suelo de No Urbanizable protegido vinculado a una red hidrológica de alta valor paisajístico, también encontramos las siguientes situaciones: suelo urbano consolidado vinculado al casco histórico, con áreas de crecimiento de suelo urbanizable alrededor del núcleo y donde se ha desarrollado la urbanización Monterebo.



Figura 151. Plano de Clasificación de Suelo de Fuentenovilla. Sistema de Información Territorial de la Comunidad de Castilla La Mancha.



Figura 152. Plano de Clasificación de Suelo de Ambite. Sistema de Información Territorial de la Comunidad de Madrid.

Título IV. PLANES SECTORIALES Y TERRITORIALES

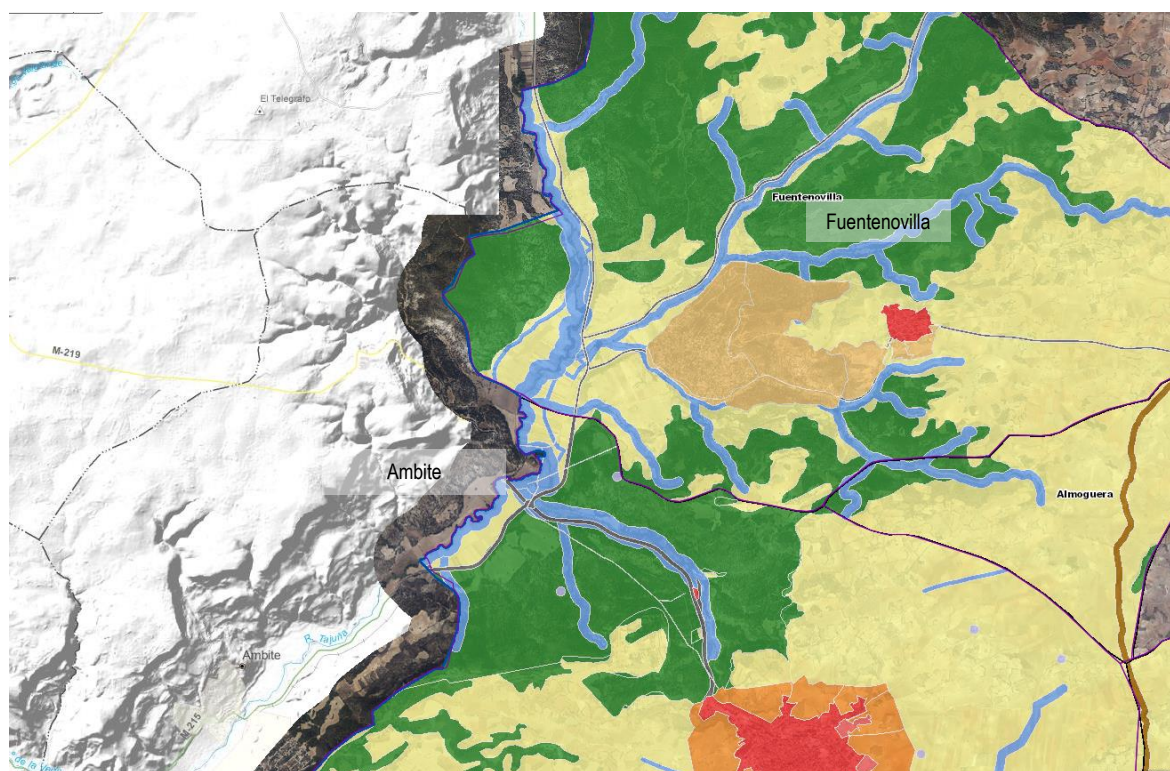
Capítulo 1. INSTRUMENTOS DE ORDENACIÓN DEL TERRITORIO DE CARÁCTER TERRITORIAL**1.1. ZEC Vegas, cuestras y páramos del sureste de Madrid (ES3110006)**

En el municipio de Ambite se localiza la Zona Especial de Conservación (ZEC) ES3110006 “Vegas, cuestras y páramos del sureste de Madrid”, incluida en la Red Natura 2000.

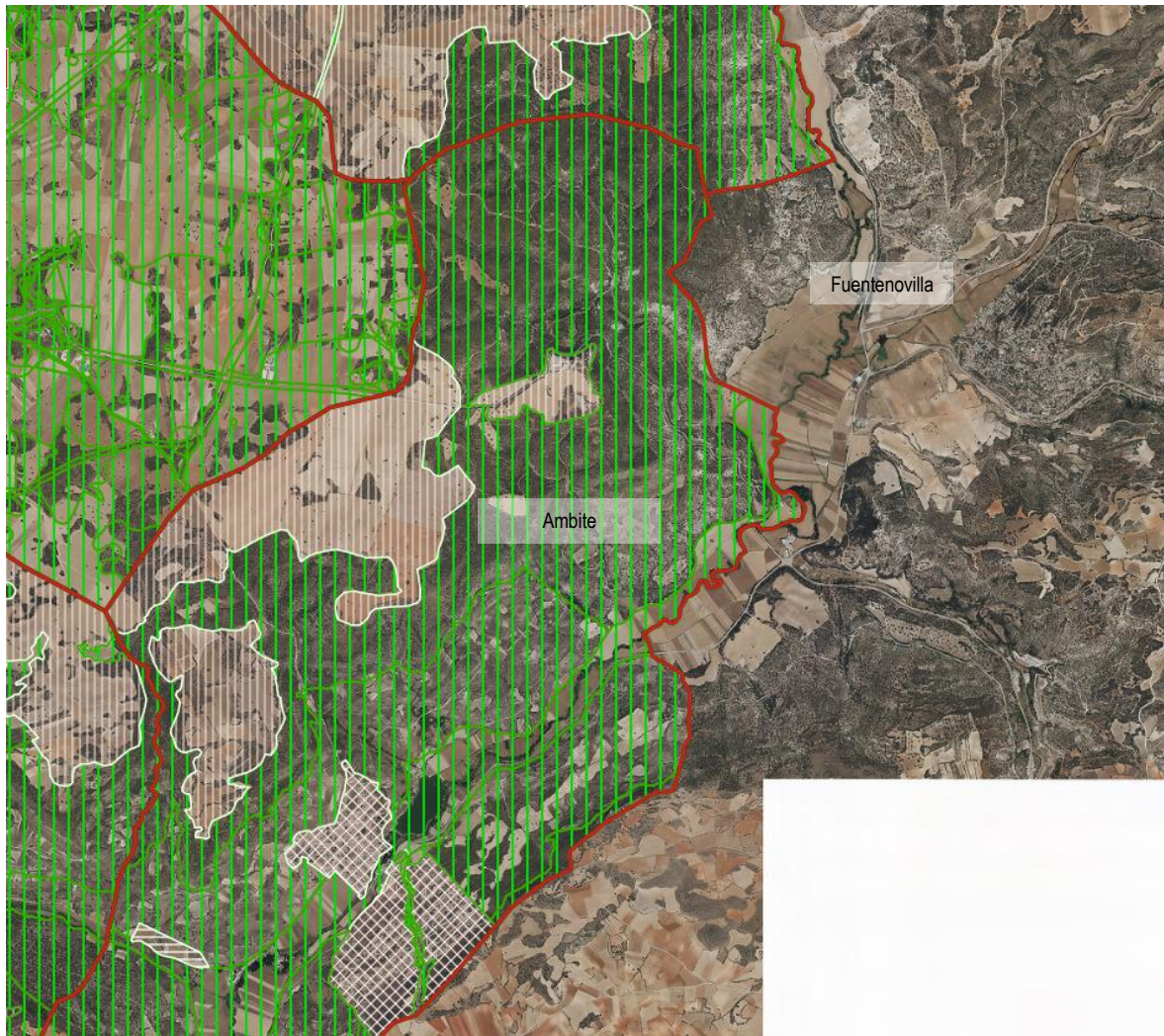
- DECRETO 106/2014, de 3 de septiembre, del Consejo de Gobierno, por el que se declara Zona Especial de Conservación el Lugar de Importancia Comunitaria “Vegas, cuestras y páramos del sureste de Madrid” y se aprueba su Plan de Gestión.

CÓDIGO	NOMBRE	FIGURA	SUPERFICIE	LEGISLACIÓN
ES3110006	Vegas, cuestras y páramos del sureste de Madrid	ZEC	51.008,7ha	Plan de Gestión: Decreto 106/2014, de 3 de sept.

El Plan General garantiza la preservación de este ámbito mediante su clasificación como Suelo No Urbanizable de Protección Especial, teniéndose en cuenta en la normativa las medidas de conservación establecidas en el correspondiente Plan de Gestión de la Zona Especial de Conservación.

Capítulo 2. INSTRUMENTOS DE ORDENACIÓN DEL TERRITORIO DE CARÁCTER SECTORIAL

2.1. Vías Pecuarias

El Inventario de Vías Pecuarias de la Comunidad de Madrid recoge que, en el ámbito de estudio, solo aparece la vía pecuaria denominada “Cordel de las Merinas”

El Plan General clasifica estos terrenos ocupados por las vías pecuarias como Suelo No Urbanizable de Protección Especial, Red Supramunicipal de Vías Pecuarias Espacio Libre Protegido, con uso de “Vía Pecuaria”, conforme a la Ley 8/98 de junio, de Vías Pecuarias de la Comunidad de Madrid.

En los tramos donde transcurran por suelo urbano la calificación urbanística garantizará la integración de las vías pecuarias en la trama viaria urbana.

2.2. Montes

Según el Catálogo de Montes de Utilidad Pública de la Provincia de Madrid, en el municipio de Ambite no aparecen Montes de utilidad pública, pero sí montes preservados, los cuales ocupan gran parte del municipio.

Los montes preservados en Ambite son los números 20212, 20238, 20240, 20263

El Plan General prevé la preservación de los montes de utilidad pública y de los montes preservados mediante su clasificación como Suelo No Urbanizable de Protección Especial, cumpliendo las exigencias normativas establecidas en la legislación sectorial estatal y autonómica en materia de montes.

- **Plan forestal de la Comunidad de Madrid (2000-2019).**

Se trata de un instrumento de planificación que integra la conservación de la naturaleza con todas aquellas actividades relacionadas con el desarrollo económico, los usos recreativos y la obtención de productos forestales.

Establece las directrices, programas, actuaciones, medios, inversiones, fuentes de financiación y fases de ejecución de la política forestal y de conservación de la naturaleza, así como los mecanismos de seguimiento y evaluación necesarios para su cumplimiento.

- **Plan especial de protección civil de emergencia por incendios forestales**

Aprobado mediante el Decreto 59/2017 tiene por objeto recoger aquellos aspectos más importantes que, de forma directa o indirecta afectan a la población y a las masas forestales de la Comunidad de Madrid, con la finalidad de hacer frente de forma ágil y coordinada a los distintos supuestos que puedan presentarse, estableciendo un marco orgánico-funcional adaptado para el riesgo en cuestión.

Según dicho Plan especial, el municipio de Ambite no se encuentra adscrito a la categoría de Alto Riesgo de Incendio (ZAR), aunque deberá tenerse en cuenta con la finalidad de asegurar la necesaria eficacia operativa y evitar que puedan darse situaciones disfuncionales.

- Ley 16/1995, de 4 de mayo, Forestal y de Protección de la Naturaleza de la Comunidad de Madrid.

2.3. Cauces y riberas

Respecto a la hidrología superficial de Ambite pertenece a la cuenca hidrográfica del río tajo, y más concretamente a la cuenca del río Tajuña. En cuanto a los cauces, encontramos el del río Tajuña y el del arroyo del Pilar, junto a otros barrancos de menor importancia.

La mayoría de los arroyos tienen un funcionamiento estacional y su alimentación se debe a las precipitaciones. El ámbito cuenta con diferentes arroyos que vierten aguas al cauce principal del río Tajuña.

De acuerdo con el sistema de información geográfica de la Confederación Hidrográfica del Tajo, en el municipio de Ambite se ha identificado y delimitado una masa de agua superficial, conforme a los criterios de la Directiva Marco del Agua:

CÓDIGO MASA	NOMBRE MASA	CATEGORÍA	ECOTIPO
ES030MSPF020101010	Río Tajuña: desde río Ungria hasta río Jarama	Río	Ríos de montaña mediterránea calcárea

Tabla 61.Masa de agua superficial en el municipio de Ambite.

En estas áreas será de obligado cumplimiento lo establecido en la Ley de Aguas (29/1985), donde se establecen las zonas de protección del Dominio Público Hidráulico (DPH) siguientes:

- A) Zona de Servidumbre: Se entiende por riberas las fajas laterales de los cauces públicos situadas por encima del nivel de las aguas y cuyas márgenes son los linderos que limitan con los cauces. Las márgenes están sujetas a una servidumbre de 5m de anchura a partir del DPH.
- B) Zona de Policía; franja de 100m a partir del DPH.

El Plan General garantiza la protección de los cauces y sus riberas mediante la clasificación, como Suelo No Urbanizable de Protección Especial y el respeto de las zonas de servidumbre y de policía establecidas en la legislación sectorial en materia de aguas.

En los casos que los cauces transcurran por suelo urbano o urbanizable, se integrarán dentro de la Red Pública de Zonas Verdes y Espacios Libres, asegurando la conservación de los valores naturales asociados a los ríos y arroyos existentes. Su regulación está sometida a lo dispuesto en el R.D. 1/2001, de Aguas y al R.D. 849/1986, por el que se aprueba el Reglamento del Dominio Público Hidráulico.

2.4. Residuos

- **Plan Estatal Marco de Gestión de Residuos (PEMAR) 2016-2022.**

Esta planificación marco ha sido aprobada mediante Acuerdo del Consejo de Ministros el 6 de noviembre de 2015. El Plan Estatal es un instrumento de reorientación de las políticas de residuos en España en el periodo de tiempo comprendido entre el año 2016 y el 2022, que impulsará las medidas necesarias para mejorar las deficiencias detectadas y promover acciones que aseguren unos mejores resultados en materia de residuos. Por otro lado, permite a España cumplir con los objetivos legales marcados desde la Unión Europea.

- **Estrategia de Gestión Sostenible de Residuos de la Comunidad de Madrid 2017 – 2024.**

La Estrategia de Gestión Sostenible de los Residuos de la Comunidad de Madrid, orienta la política en materia de residuos de la región, estableciendo las medidas necesarias para cumplir con los objetivos fijados en la normativa de residuos y en el Plan Estatal Marco de Gestión de Residuos (PEMAR).

2.5. Cambio Climático

- **Estrategia de Calidad del Aire y Cambio Climático de la Comunidad de Madrid 2013 – 2020 (Plan Azul +).**

El Plan aprobado pretende dar continuidad a las planificaciones antecesoras (Plan de Saneamiento Atmosférico de la Comunidad de Madrid 1999-2002 y la Estrategia de Calidad del Aire y Cambio Climático de la Comunidad de Madrid 2006-2012 Plan Azul) dirigiendo los esfuerzos y recursos hacia aquellos sectores y contaminantes que, a la vista de las evaluaciones periódicas de los niveles regionales de emisión e inmisión de contaminantes, se consideran prioritarios para lograr una mejora de la calidad del aire y una disminución de las emisiones de gases de efecto invernadero.

Actualmente se encuentra en tramitación la Estrategia mitigación y adaptación al cambio climático y calidad del aire 2021-2030.

2.6. Carreteras

Las carreteras que atraviesan el término municipal de Ambite son:

- **Carretera M-215:** se trata de una carretera de titularidad autonómica perteneciente a la Red Secundaria de Carreteras de la Comunidad de Madrid. Su trazado se desarrolla por completo en el término municipal de Ambite, contando con menos de 5 km de recorrido desde la carretera M-204 (P.K. 19) hasta el límite con la Comunidad Autónoma de Castilla la Mancha. Todo el trazado recorre el valle del río Tajuña, atravesando la localidad de Ambite.
- **Carretera M-204:** se trata de una carretera de titularidad autonómica perteneciente a la Red Secundaria de Carreteras de la Comunidad de Madrid. Su trazado conecta la autovía A-3 a la altura de Perales de Tajuña con la M-300 en Villalbilla, en las proximidades de Alcalá de Henares, a lo largo

de más de 41 km. Únicamente atraviesa el municipio de Ambite en un tramo de 2 km al sur del municipio, próximo a la desembocadura del arroyo de Val con el río Tajuña.

- **Carretera M-219:** se trata de una carretera de titularidad autonómica perteneciente a la Red Local de Carreteras de la Comunidad de Madrid. Su trazado conecta Loeches (M-300) con la Comunidad Autónoma de Castilla la Mancha, límite con Guadalajara, a lo largo de unos 28 km recorriendo los últimos cuatro por el municipio de Ambite.

El Plan General calificará los terrenos ocupados por las infraestructuras viarias, remitiendo la regulación de las correspondientes zonas de protección de las carreteras a las condiciones establecidas en la legislación vigente autonómica y estatal en materia de carreteras.

2.7. Líneas eléctricas

Los tendidos de líneas eléctricas implican afecciones a tener en cuenta para la edificación en las parcelas colindantes. Las Normas Urbanísticas del Plan General remitirán a la legislación vigente en la materia, en lo referente a las distancias mínimas que deben respetar las edificaciones y a las condiciones exigidas para las obras que puedan afectar a las líneas eléctricas.

2.8. Energía y desarrollo

- Plan de Energías Renovables (PER) 2011-2020.

Este Plan fue aprobado por acuerdo del Consejo de Ministros de 11 de noviembre de 2011, estableciendo sus objetivos de acuerdo con la Directiva 2009/27/CE del Parlamento Europeo y del Consejo, de 23 de abril de 2009, relativa al fomento del uso de energías procedentes de fuentes renovables, y atendiendo a los mandatos de la Ley 2/2011, de 4 de marzo, de economía sostenible.

- Plan Energético de la Comunidad de Madrid Horizonte 2020.

El Plan Energético de la Comunidad de Madrid Horizonte 2020 tiene los siguientes objetivos generales, que son coherentes con los establecidos en la planificación energética nacional y europea:

- Satisfacción de la demanda energética con altos niveles de seguridad y calidad en el suministro, reforzando para ello las infraestructuras existentes;
- Mejora de la eficiencia en el uso de la energía, que permita reducir el consumo en un 10% respecto del escenario tendencial;
- Incremento del 35% en la producción de energía renovable y por encima del 25% en la producción energética total.

2.9. Servidumbres aeronáuticas

El término municipal de Ambite no se encuentra incluido en las zonas de servidumbres aeronáuticas legales de ningún aeropuerto/aeródromo de la red de AESA.

2.10. Protecciones arqueológicas

Los yacimientos arqueológicos deben ser preservados de las actuaciones de transformación del suelo. El Plan General incluirá estos ámbitos en el Suelo No Urbanizable de Protección Especial por sus valores históricos y arqueológicos, fijando en las Normas Urbanísticas la propuesta de usos admisibles y prohibidos dentro de su delimitación.

En el caso de que los yacimientos se localicen en Suelo Urbano, el Plan General establecerá condiciones para la regulación de las actuaciones permitidas y prohibidas en esos ámbitos, conforme a lo exigido en la legislación vigente sobre Patrimonio Histórico.

Título V. DIAGNÓSTICO Y PROPUESTA

Capítulo 1. ANÁLISIS DE PROBLEMAS Y OPORTUNIDADES

1.1. Medio Físico

Ambite es un municipio situado al este de la Comunidad de Madrid. Hace frontera con la provincia de Guadalajara, siendo el río Tajuña la frontera natural que separa las ambas Comunidades Autónomas en gran parte de su recorrido.

Este municipio tiene una superficie de 26km² y pertenece a la comarca de la Cuenca del Tajuña. Se encuentra rodeado por las poblaciones de: Pezuela de las Torres al norte, Orusco de Tajuña al sur, Fuentenovilla y Mondéjar (Guadalajara) al este y Villar del Olmo al oeste.

Contrastan los terrenos de cultivo con las grandes superficies de pastos y arbolado. A toda esta variedad se añade el río Tajuña, que atraviesa el municipio de norte a sur conformando vegas, y enriqueciendo el contraste paisajístico en el municipio.

El paisaje de Ambite se encuentra fuertemente modelado por los usos del suelo que desde antiguo se han venido desarrollando en la comarca y que han supuesto la transformación del tapiz vegetal original. En la actualidad, la agricultura contrasta con los bosques sin explotar que constituye un importante valor ambiental del territorio.

Uno de los principales elementos estructurantes del territorio es el río Tajuña, que discurre por el término municipal en dirección norte-sur, formando una clara separación del suelo con alto valor paisajístico y ambiental. El cauce y las riberas del río presentan importantes elementos de valor ambiental, constituyendo un enclave de interés que ha sido incluido en la Red Natura 2000 como Zona Especial de Conservación (ZEC) ES3110006 "Vegas, cuevas y páramos del sureste de Madrid".

En cuanto a Montes preservados, Ambite cuenta con uno compuesto por una masa arbórea de encinar, alcornocal, enebro, sabinar, coscojar y quejigal.

Entre los valores naturales del municipio destaca la presencia de diversos hábitats de interés comunitario, generalmente asociados a los enclaves de mayor valor ambiental del municipio. También, por el municipio discurren vías pecuarias, en este caso el "Cordel de las merinas".

La existencia de enclaves naturales de elevado valor ecológico y paisajístico, donde se concentra gran parte de la biodiversidad del municipio, aconseja su protección mediante su clasificación como Suelo No Urbanizable de Protección, con el tipo de protección acorde a los valores intrínsecos de cada uno (cauces y riberas, montes, paisaje ...).

1.2. Condiciones urbanísticas de borde

En este apartado se procede a analizar las condiciones urbanísticas de borde que caracterizan las zonas periféricas del casco de Ambite, con el objetivo de diagnosticar los problemas actuales del tejido urbano, los condicionantes físicos y las limitaciones para el futuro crecimiento urbanístico.

En líneas generales puede afirmarse que el núcleo urbano de Ambite presenta unas características propias de un asentamiento urbano compacto. Sin embargo, conforme nos alejamos del casco histórico, nos encontramos con una estructura más dispersa que configura, especialmente hacia el norte y este, unos bordes abiertos y diseminados que hacen difícil la delimitación entre el suelo urbano y el rústico.

La urbanización residencial Sierra del Tajuña al tener un origen planificado unitario, no presenta estos problemas, constituyendo bordes claramente definidos.

A continuación, se analizan distintas condiciones de borde del casco de Ambite, muy heterogéneas en las distintas direcciones:

- El **límite suroeste** es uno de los más definidos, con una malla urbana regular de viviendas aisladas, conformada por calles perpendiculares a la carretera estructurante M-215 que atraviesa el núcleo. A excepción de la urbanización desarrollada en dirección oeste siguiendo el camino de Valdezarza que presenta un crecimiento más desestructurado.

La zona no ha experimentado un crecimiento al encontrarse con terrenos agrícolas de vega bajo la carretera y al tener que fundamentar su crecimiento en nuevas acometidas viarias a la carretera.

En este límite existen varias Unidades de Ejecución (UE- 06, UE-08) definidas por el planeamiento vigente aún sin desarrollar.

El suelo urbano actual está delimitado por manzanas sin un límite de viario en casi todo el ámbito y existen varias calles de conexión perimetrales al núcleo según el planeamiento vigente pendientes de ejecutar a día de hoy, necesarias para conseguir una malla urbana conectada y colmatada.



Figura 153. Ortofoto del PNOA (Año 2021). Borde suroeste

- El **límite sureste** tiene el crecimiento restringido por la barrera natural del río Tajuña y sus terrenos colindantes protegidos dentro de la Red Natura 2000 por su alto valor paisajístico. También aparecen varias Unidades de Ejecución pendiente de su desarrollo (UE-01, UE-02. B, UE-09).



Figura 154. Ortofotografía del PNOA (Año 2021). Borde sureste

- El **límite noreste** del casco queda delimitado igualmente por manzanas sin un viario perimetral que cierre el núcleo. Este límite responde a un crecimiento adaptado a la topografía irregular, con un carácter más difuso y se encuentra menos consolidado, ya que parte del área de suelo urbano no está aún desarrollado en la actualidad (se corresponde con las Unidades de Actuación 3, 4 y 5). Esta zona se trata de la más propicia para el desarrollo de los nuevos crecimientos, pues poseen áreas soleadas con buen firme y unas vistas dominantes sobre el núcleo de Ambite.



Figura 155. Ortofoto del PNOA (Año 2021). Borde noreste

- Hacia el **noroeste** el crecimiento del núcleo está delimitado por la vía pecuaria Cordel de las Merinas clasificada como suelo No urbanizable Protegido que funciona como una barrera física que define el límite del casco.



Figura 156. Ortofoto del PNOA (Año 2021). Borde noroeste

1.3. Medio Socioeconómico

Ambite se trata de un municipio de reducida dimensión y muy baja densidad de población, que se encuentra relativamente envejecida y en retroceso. El perfil es más bien agrario y rural con fuerte presencia de segundas viviendas.

Económicamente sus niveles de renta per cápita se encuentran por debajo de la media de la comunidad, y su actividad agraria pierde peso para dar paso a otras actividades como el sector terciario vinculado al comercio y los servicios.

1.3.1. Población

Según los datos publicados en el INE, la población de Ambite el 1 de enero de 2021 era de 662 habitantes, habiendo 53 más con respecto al año 2020. Esta población ha crecido con respecto al año 2000 en el que el total de habitantes era de 307. Una de las causas principales de este aumento poblacional es la emigración de la población del municipio de Madrid a entornos rurales cercanos a la capital por el encarecimiento de la vivienda en las zonas de mayor centralidad. Estos datos de población según el lugar de nacimiento también se recogen en el INE en 2021, siendo 340 habitantes los que provienen de la Comunidad de Madrid, 102 de otras comunidades y 135 de otros países.

La estructura demográfica de Ambite tiene la forma habitual regresiva, siendo los tramos con mayor población los comprendidos entre los 40-60. En cuanto al movimiento natural de la población, ha mostrado un crecimiento vegetativo positivo de forma mantenida en los últimos 30 años, con un dato muy positivo en el año 2017 que decreció y volvió a crecer en 2021.

Los procesos demográficos actuales en la Comunidad Autónoma de Madrid afectan a la situación demográfica del municipio de Ambite, debido principalmente a su proximidad al área metropolitana de la capital, como ya se ha comentado anteriormente. Estos procesos se caracterizan por una dinámica de difusión desde el centro de la comunidad, es decir, la capital, hacia los municipios cada vez más periféricos.

En resumen, la previsión de crecimiento de la población es positiva para Ambite, con una previsión a 15 años de unos 247 nuevos habitantes, teniendo en cuenta además que el municipio puede ofrecer una vivienda más barata en unas condiciones medioambientales y paisajísticas muy favorables con respecto a otros municipios más insertos en el área metropolitana.

1.3.2. Economía y empleo

La base económica del municipio se centra en el sector servicios, constituido fundamentalmente por empresas de diferentes sectores, así como en el sector hotelero, establecimientos de comercio, hostelería y servicios sanitarios; que supone más del 80% del volumen de actividades económicas. Los sectores primarios y secundarios son prácticamente residuales en el municipio.

Según los datos proporcionados por el Instituto de Estadística de la Comunidad de Madrid en el año 2020 se ha registrado un total de 71 personas en paro en el municipio de Ambite, lo que supone una ratio de 9,69 personas en paro por cada 100 habitantes.

La evolución del paro en el municipio experimentó un crecimiento significativo desde el año 2013 (70 parados) hasta el año 2016 (79 parados) donde alcanzó su máximo, debido a la crisis económica general que vive el país. Sin embargo, a partir del año 2017 se registra un descenso del desempleo en Ambite, llegando a reducirse a 53 parados en 2019, aunque en 2020 volvió a subir a 71 parados, lo que supone una ratio de 9,69 personas en paro por cada 100 habitantes. Además, el desempleo en Ambite está profundamente feminizado, al contrario de lo que sucedía hace una década, cuando era mayor entre hombres que entre mujeres. Estos datos de desempleo marcan una tendencia negativa en los próximos años, aunque actualmente son ligeramente más favorables que en el resto de la región madrileña y el resto de España.

Uno de los principales conflictos es, además, que la mayoría del empleo se concentra fuera del municipio, haciendo que los vecinos de Ambite dependan laboralmente de trabajar en otros municipios de su entorno. Con el fin de revertir esta situación y fomentar el desarrollo de la economía y el empleo en el municipio de Ambite, el Plan General deberá plantear medidas que permitan dinamizar la actividad económica en el propio núcleo urbano.

1.4. Estructura Urbana

El término de Ambite contiene únicamente dos núcleos de población, ubicados ambos en la zona central del municipio, pero separados por el cauce del Río Tajuña y la carretera M-215. Al noroeste de este doble eje natural/artificial se ubica el casco antiguo tradicional, ubicado en una ladera que desciende hacia el sur (como es lo habitual en los núcleos tradicionales del Tajuña, orientados hacia el sol) con una estructura tradicional orgánica e irregular. Al sudeste del río se encuentra la urbanización Sierra de Tajuña con origen en un PERI desarrollado en la segunda mitad del siglo XX con una estructura más ordenada y cuadriculada. En perpendicular a la carretera y el río hay presente una vía pecuaria (Cordel de las Merinas) que conecta y estructura ambos núcleos.

La urbanización, por su propio origen planificado, constituye una unidad terminada y con bordes más o menos definidos, mientras que el casco, fruto de un crecimiento espontáneo en mancha de aceite, y sin ceñirse a lo establecido en el planeamiento vigente en la mayoría de ocasiones, presenta unos bordes difusos con el suelo rústico.

Desde la crisis del 2008, que afectó a toda la región de forma similar, y hasta la actualidad, se produjo un estancamiento del crecimiento, limitándose únicamente a actuaciones aisladas de edificación de solares. Aún hoy en día permanecen vacantes muchas de las parcelas del tejido del casco y de la urbanización.

El suelo industrial es residual, limitándose a la existencia de pequeños talleres insertos puntualmente en la trama urbana del casco. El crecimiento previsto en el planeamiento general vigente para usos industriales (al este del núcleo urbano, una reserva de suelo aislada lindante con la carreta M-215 prevista originalmente para el desarrollo de la depuradora, finalmente ubicada según establece el PE-01) continua vacante debido a la falta de desarrollo de la actividad productiva en el municipio.

Debido a la existencia de un gran número de parcelas aún por ocupar dentro del planeamiento general vigente, hace que no se prevea una zona de posible crecimiento urbano y se colmaten las áreas vacantes disponibles para alcanzar una trama urbana compacta y organizada.

Algunas de esas parcelas, sin embargo, bien por su geometría, bien por sus accesos, tienen pocas posibilidades de agotar la edificabilidad que tienen asignada, por lo que sería adecuado dotar a estos espacios de ensanche de herramientas de gestión que permitieran reordenar las partes más conflictivas del tejido, como se planteó al incluir todos estos espacios en unidades de ejecución en las Normas Subsidiarias de 1995.

1.5. Necesidades dotacionales

En datos generales el municipio presenta un total de 14.915 m² destinados a equipamientos (descontando aquellas parcelas que aun estando dedicadas a equipamientos estos no han sido obtenidos o ejecutados), lo que supone un índice de 22,53 m² por habitante.

En cuanto a los espacios libres, el municipio cuenta con una superficie de 373.141 m², de los cuales poco más de 1.000 m² cuentan con tratamiento de zonas verdes urbanas, siendo el resto espacios forestales y solares que conservan la vegetación original. Esto arroja una ratio por habitante muy superior al estándar académico, establecido por el profesor Hernández Aja en 8 m² por habitante. Sin embargo, el hecho de que se trate principalmente de espacios forestales de carácter periférico hace que sea necesario obtener y ejecutar zonas verdes de proximidad que permitan satisfacer el resto de necesidades de los vecinos, como pueden ser zonas de juego y estancia.

Tal y como se ha analizado pormenorizadamente en el capítulo 11.2 del título II del presente documento, si bien el municipio de Ambite cuenta con un nivel de reserva de suelo para dotaciones y espacios libres bueno en general, estas se encuentran fuertemente desequilibradas entre núcleos, y las condiciones de parcela de las mismas dificultan su desarrollo, por lo que hay un evidente déficit **de dotaciones ejecutadas** que el Plan General deberá tener en cuenta para dar solución durante la elaboración del mismo, puesto que es uno de los objetivos necesarios para garantizar el funcionamiento físico y social para la población de un municipio.

Dado que no se ha identificado en este momento ninguna necesidad concreta, el planeamiento deberá flexibilizar en grado razonable el régimen de usos de los equipamientos, de forma que puedan adaptarse de forma efectiva a las necesidades que surjan en el municipio durante el desarrollo temporal del plan.

En cuanto a las zonas verdes se considera necesario establecer las medidas necesarias para obtener aquellos espacios libres públicos previstos en el Planeamiento que aún no hayan pasado a ser de titularidad pública y acometer las obras de acondicionamiento y ajardinamiento necesarias para poner dichos espacios al servicio de la población, así como prever nuevas zonas verdes en los ámbitos de reforma interior propuestos.

1.6. Parcelas vacantes

En base al análisis de parcelas residenciales vacantes, recogido en el Capítulo 9.5. Análisis parcelario y de la edificación, se analiza a continuación el potencial máximo que tienen esas parcelas para albergar nueva vivienda en el municipio de Ambite, de forma que esta potencialidad ya existente nos permita ponderar las necesidades de nuevos crecimientos o de intensificación de usos residenciales en el suelo urbano existente.

La siguiente tabla recoge la superficie vacante, junto con la calificación actual de la parcela en cuestión, para poder realizar una primera estimación de la superficie máxima edificable en dichos solares, y una aproximación de viviendas máximas que tendrían cabida en las mismas:

Ordenanza	Sup. Parcelas Vacantes	Índice Edif. (m ² c/m ² s)	Edificabilidad Max.	Nº Viviendas estimadas
Casco Antiguo	6.621	2,20	11.079	30
Casco Singular	4.543	2,20	9.994	30
Residencial Unifamiliar alta densidad	2.889	1,20	3.467	21
Residencial Unifamiliar media-alta densidad	10.830	0,70	7.420	38
Residencial Unifamiliar media-baja densidad	7.861	0,40	3.144	16
Residencial Unifamiliar baja densidad	176.037	0,30	52.548	151
TOTAL				286

Tabla 62. Estimación de capacidad de nueva vivienda en suelo urbano consolidado

1.7. Planeamiento Vigente

Tal como se recoge en el título IV del presente documento, una de las principales motivaciones que origina la revisión del instrumento de planeamiento vigente es la adaptación al marco normativo actual, dado que las Normas Subsidiarias vigentes están aprobadas en el año 1.995 y la Ley de Urbanismo de la Comunidad de Madrid es del año 2001, por lo que las Normas Subsidiarias actuales no se encuentran adaptadas a la legislación vigente en materia de urbanismo.

En cuanto al suelo industrial, el hecho de que el único espacio reservado para uso industrial en el municipio (SAU Sector S-01R) no haya sido ocupado, hace necesaria la revisión del futuro uso de la zona que además tiene una topografía complicada para su edificación.

Las previsiones de crecimiento analizadas en el punto 8.6.4. del presente documento, donde se recoge la evaluación de necesidades en el plazo de desarrollo del Plan General, justifican la falta de necesidad de prever nuevos suelos para crecimientos residenciales, siendo suficiente el suelo vacante existente para consolidar y estructurar el espacio de borde de Ambite. Por otro lado, la necesidad analizada de diversificar la actividad económica y terciaria en el municipio, conlleva la necesidad de revisar las ordenanzas en suelo urbano, flexibilizando en ciertos casos el régimen de usos de forma que se fomente la instalación de pequeños negocios en el tejido urbano preexistente.

La falta de gestión de las unidades de ejecución previstas en el planteamiento vigente ha provocado igualmente déficits de suelo público (al no haberse obtenido las cesiones previstas), por lo que se deben definir herramientas de gestión que simplifiquen y faciliten el desarrollo de estos ámbitos sin consolidar.

1.8. Movilidad y Transporte

A la fecha de redacción del presente documento no se detecta ningún problema de funcionamiento en los puntos de conexión del municipio a la red viaria intermunicipal, resultando correctos, en general, en cuanto a número, dimensión y diseño. El municipio se encuentra cercano a la Autovía de Levante (A-3) conectada por la carretera M-204, a través de la cual se accede a la ciudad de Madrid, estando bien comunicado con los municipios cercanos.

En el casco de Ambite, los principales conflictos detectados tienen que ver con el aparcamiento, siendo la estructura viaria suficiente para la movilidad que alberga. Por otro lado, en el núcleo urbano, es de destacar el perfil tipo de la mayoría de las calles del casco antiguo, con pendientes moderadas, calzadas estrechas y aceras de reducida dimensión o inexistentes, lo cual hace difícil la circulación en dos sentidos e incluso imposibilitándola en gran parte del viario, así como el aparcamiento en la vía pública y la circulación de transportes públicos en la zona del centro histórico.

Por ello debe considerarse la peatonalización de parte de la zona del casco y/o el establecimiento de sistemas de control de acceso y plazas de aparcamiento. Estas acciones de peatonalización deberán ir acompañadas de la ampliación de aparcamientos más periféricos, manteniendo así tan necesario servicio.

En la Urbanización Sierra de Tajuña, la red de circulación interna es ampliamente suficiente para albergar la movilidad rodada del núcleo, así como la demanda de plazas de aparcamiento.

En todo caso, el análisis específico de la movilidad y el transporte en el municipio de Ambite se ha recogido en el Análisis de Movilidad y Transporte, incluido en el Título III, Capítulo 10.

1.9. Redes de Servicios

A la fecha de redacción del presente documento no se detecta ningún problema de funcionamiento en las redes de servicios del municipio. En cualquier caso, y debido a la antigüedad de dichas redes, se proponen actuaciones concretas que permitan garantizar el buen servicio en el futuro a través de su mantenimiento.

En el caso de la red de abastecimiento, los depósitos con los que cuenta el municipio tienen capacidad suficiente para dar servicio a la población. La red está compuesta por canalizaciones de fundición dúctil por lo que no se considera necesaria su sustitución.

Por otro lado, la red de saneamiento cuenta con canalizaciones en PVC y fibrocemento. Para estas últimas se plantea su progresiva sustitución, con el fin de evitar fugas en la red asociadas al deterioro de los materiales que la componen. La EDAR Conjunta de Ambite se encuentra en buen estado y su capacidad de tratamiento es suficiente para dar servicio a los caudales generados en los municipios que en ella descargan.

Por último, las redes de telecomunicaciones y suministro eléctrico se ajustan a las necesidades existentes, no contemplándose la necesidad de actuaciones sobre ellas.

1.10. Diagnóstico de problemas por núcleos

Para la realización del diagnóstico urbanístico se han considerado las dos áreas del núcleo con tramas urbanas claramente diferenciadas, el **Casco de Ambite** y la **Urbanización Sierra de Tajuña**. Seguidamente se analizan los problemas detectados en cada una de las áreas citadas.

1.10.1. Casco de Ambite

Como se ha indicado anteriormente, la zona del casco se caracteriza por una trama viaria irregular, con calles estrechas y sinuosas. La orografía es variable, en general con pendientes moderadas al ubicarse el núcleo en media ladera.

El casco es la zona donde resultan más patentes los problemas de movilidad urbana, especialmente en materia de aparcamientos. Siendo como son las distancias razonablemente cortas en el núcleo, se debe apostar por suplir estas carencias mediante movilidad peatonal y el establecimiento de un sistema que mejore la posibilidad de aparcamiento dentro del casco y periferia.

En cuanto a la estructura de las zonas más periféricas del núcleo, presentan problemas principalmente de consolidación, por lo que es necesario plantear una ordenación en la zona coherente con la realidad física, que absorba las demandas residenciales existentes aprovechando los suelos vacantes y a su vez definiendo un borde urbano que funcione como límite efectivo.

En general, se deberán plantear actuaciones que garantice la continuidad y correcta funcionalidad de la red viaria existente, dada su excesiva fragmentación en algunos puntos del casco.

Por último, en relación a las necesidades dotacionales, debe indicarse que el casco de Ambite tiene un uso mayoritariamente residencial, concentrándose los usos dotacionales y terciarios en el centro del casco y colindantes a la carretera M-215 que atraviesa el núcleo. No obstante, teniendo en cuenta el tamaño del núcleo urbano, la concentración de estos equipamientos no supone graves problemas de accesibilidad a los mismos.

1.10.2. Urbanización Sierra de Tajuña

La Urbanización Sierra de Tajuña constituye un asentamiento urbano de carácter aislado situado al sureste del casco. La barrera natural- artificial entre ambos núcleos formada por el río Tajuña y la carretera M-215, la dota de cierta autonomía siendo el nexo de unión entre ambos desarrollos urbanos la carretera de acceso.

Al norte de la urbanización se concentran varios equipamientos de carácter deportivo y religioso (cementerio) con uso de restauración próximo; así como solares dotacionales vacantes calificados según la normativa vigente como equipamiento, por lo que tienen margen para afrontar futuras necesidades en la urbanización. Sin embargo, la urbanización mantiene una dependencia del casco urbano ya que no existen en la misma dotaciones, equipamientos ni comercios que puedan absorber las necesidades de la población.

1.11. Diagnóstico de la participación pública

Como parte del proceso de redacción del Plan General de Ordenación Urbana de Ambite, se ha realizado una primera encuesta a la ciudadanía, cuyos resultados se recogen en el Volumen 7. Memoria de Participación. Aunque el nivel de respuestas (al menos en lo cuantitativo) no ha sido muy elevado, y por tanto no podemos llegar a conclusiones definitivas. Durante el proceso de aprobación del avance, se profundizará en los métodos de participación para poder involucrar más a la población en el diseño del plan.

Sí que observamos que la mayoría de participantes ponen en valor el entorno natural y el patrimonio cultural, con un alto porcentaje de interés por protegerlo y resaltar su figura como atractivo turístico. También hay un interés por ampliar el sector económico del municipio con la ampliación de espacios para hostelería u oficinas, así como también dotar al municipio con más equipamientos.

Por otro lado, aunque a la mayoría de los encuestados les gustaría un aumento de la población en su municipio, aumentando los habitantes en la mayoría de las ocasiones, esta intención no se relaciona con el deseo de que haya más suelo para uso residencial, ya que la mayoría de ellos no lo creen necesario.

Por lo general y agrupando todos estos resultados, hay un sentimiento general que es prioritario mejorar lo público antes que lo privado, ampliando tanto los equipamientos y la actividad económica, como los espacios libres y zonas verdes en torno al núcleo urbano, dejando a la vivienda en un segundo plano, priorizando así los lugares de encuentro y servicios.

Capítulo 2. CONCLUSIONES

Como conclusión del análisis y diagnóstico expuesto en los apartados anteriores, se resumen a continuación las necesidades y las potencialidades detectadas en el municipio de Ambite.

Las estrategias a seguir en el proceso de redacción del Plan General tendrán en cuenta los problemas diagnosticados y las fortalezas detectadas, con el fin de que el análisis sirva de base para fijar los criterios de ordenación del Plan General, que deberán garantizar la viabilidad y sostenibilidad del modelo urbanístico adoptado para el municipio de Ambite.

2.1. Problemas y déficits existentes

- Es necesario dotar al municipio de una ordenación compatible con la realidad material del casco urbano y la urbanización de Sierra de Tajuña, de forma que puedan desarrollarse y consolidarse las zonas de ensanche de las mismas.
- El reducido tamaño de las parcelas de las zonas centrales del casco y su excesiva densidad está generando su progresivo abandono, en favor de espacios más periféricos del propio casco.
- Es preciso ampliar y mejorar la base económica del municipio, flexibilizando los usos de los suelos que promuevan un equilibrio y potencien la creación de empleo dentro del propio municipio, enfocado principalmente al sector servicios y comercial.
- El suelo calificado como apto de urbanizar destinado a uso industrial se considera innecesario, al no existir una proyección futura que justifique su necesidad. Además, no haber sido ocupado por ningún uso durante los últimos años, en parte debido a la dificultad del terreno además de su lejanía respecto al núcleo urbano, viene a apoyar lo anterior. Por lo tanto, se considera necesario modificar el uso del suelo vacante, adaptándolo a la realidad del municipio.
- Se debe fomentar la creación de nuevas zonas de equipamiento y espacios libres, que afronten los déficits identificados en el análisis de las redes públicas existentes. Solamente se identifica un suelo vacante calificado como equipamiento según la normativa vigente, localizado en la urbanización donde además el terreno tiene una topografía difícil para la edificación. Además, se debe afrontar la excesiva rigidez normativa, flexibilizando los usos dotacionales a implantar en dichas parcelas, para permitir que se adapten a las necesidades reales, cambiantes con el transcurso de los años.
- Se considera necesario definir sistemas de gestión de los ámbitos de desarrollo que faciliten su ejecución, ya que casi ninguno de los definidos en el planeamiento general vigente han sido desarrollados. Se planteará incluir la iniciativa pública municipal de cara a aquellos ámbitos que no sean desarrollados por la iniciativa privada.
- Es necesario implementar medidas que afronten los problemas de movilidad (especialmente rodada) en el casco de Ambite, entre los que se citan los siguientes por su especial relevancia:
 - Fomentar la movilidad peatonal en el casco, promoviendo la peatonalización como estrategia en los espacios centrales.
 - Aumentar la capacidad de aparcamiento, tanto para acabar con los problemas existentes (el aparcamiento es reducido y desordenado) como para potenciar su capacidad disuasoria.
 - Plantear actuaciones de conectividad en viarios actualmente en fondo de saco, mejorando la interconexión de toda la red.

- Debe adecuarse el planeamiento general a la legalidad vigente, concretamente al marco generado con la ley 9/2001.

2.2. Potencialidades y oportunidades detectadas

- El municipio de Ambite está situado a unos 55 km al este de la ciudad de Madrid, a 43 km al sur de Guadalajara y a 31 km al sur de Alcalá de Henares. Su buena comunicación a través de la carretera M-204 a 19 km desde la autovía A-3, le confiere posibilidades de desarrollo tanto desde un punto de vista económico como desde un punto de vista residencial, puesto que el precio del suelo es más asequible que en otros municipios más próximos a Madrid, y además se disfruta de un entorno natural privilegiado. Este hecho supone una oportunidad para el aumento del número de viviendas de primera residencia.
- Tras varias décadas de pérdida de habitantes, parece que el municipio se encuentra en una fase de crecimiento poblacional. Es importante aprovechar esta tendencia para consolidar los núcleos urbanos existentes, garantizando servicios de calidad para los vecinos.
- La gran densidad del núcleo urbano permite acometer reformas puntuales que incrementen los espacios públicos y de equipamientos en el centro sin poner en peligro la sostenibilidad del tejido.
- El suelo urbano vacante permite dar respuesta a la demanda de vivienda del municipio prevista para el crecimiento poblacional en los próximos años, por lo que no existe la necesidad de desarrollar nuevos ámbitos en suelo urbanizable que generen impactos negativos en el entorno natural del municipio.
- Se trata de uno de los municipios con más superficie verde de la Comunidad de Madrid, atravesado por el río Tajuña. Vinculado a un paisaje de vega surcado de arroyos y cultivos, se levanta una pronunciada ladera con montes de interés paisajístico y ecológico, otorgando un entorno natural de gran riqueza y calidad, pudiendo convertirse en un elemento de atracción de actividades vinculadas con la conservación y disfrute sostenible de la naturaleza.
- Junto con el patrimonio natural, es importante poner en valor el patrimonio histórico y cultural de Ambite. En este punto, son importantes los elementos singulares ubicados en suelo urbano (Parroquia de Nuestra Señora de la Asunción, Palacio del Marqués de Legarda), pero también aquellos elementos ubicados en el medio natural y rural, muy importantes para el municipio (Puentes, molinos, presa árabe...).
- La presencia de una vía pecuaria que conecta ambos núcleos urbanos, como elemento que permite conectar y poner en valor la movilidad sostenible dentro de Ambite. Se considera esencial la puesta en valor de este elemento lineal como zona de esparcimiento y de conexión peatonal.
- El tejido urbano del casco antiguo conserva la tipología y valores de los cascos tradicionales de la región. Es importante mantener esto (que goza de protección de zonas urbanas), garantizando una regulación que permita la renovación de las edificaciones más deterioradas.
- El predominio de tipologías edificatorias de baja altura y unifamiliares ha contribuido a hacer de Ambite un lugar agradable para vivir, sin impactos visuales negativos sobre un paisaje que otorga un escenario de gran atractivo al asentamiento.
- La oferta turística del municipio aún tiene capacidad de mejora y crecimiento, apoyada en el patrimonio cultural existente y en las zonas con mayor valor paisajístico del término municipal. El turismo puede atraer demanda de segunda residencia.